

ENERGA S.A.

z siedzibą w Gdańsku (80-309) przy Al. Grunwaldzkiej 472.

**SPECYFIKACJA ISTOTNYCH WARUNKÓW ZAMÓWIENIA
w postępowaniu o udzielenie zamówienia publicznego
prowadzonym w trybie przetargu nieograniczonego pn:**

Realizacja działań w ramach programu edukacyjnego „Planeta Energii”, propagującego wiedzę o energii elektrycznej, skierowanego do dzieci z najmłodszych klas szkół podstawowych, w okresie od lutego 2017 roku do sierpnia 2017 roku (działania w ramach programu społecznej odpowiedzialności marki ENERGA pod nazwą ENERGA Edukacja).

Znak postępowania: ZP/08/DM/2016

Dyrektor
Departament Marketingu



Michał Lemański

ZATWIERDZAM

Zastępca Dyrektora
Pion Usług Organizacyjno-Prawnych:



Krzysztof Biernat

Realizacja działań w ramach programu edukacyjnego „Planeta Energii”, propagującego wiedzę o energii elektrycznej, skierowanego do dzieci z najmłodszych klas szkół podstawowych, w okresie od lutego 2017 roku do sierpnia 2017 roku (działania w ramach programu społecznej odpowiedzialności marki ENERGA pod nazwą ENERGA Edukacja)

Znak postępowania: **ZP/08/DM/2016**

Definicje:

Ileć w dalszej części Specyfikacji Istotnych Warunków Zamówienia jest mowa o:

- „**Postępowaniu**” – należy przez to rozumieć przedmiotowe postępowanie o udzielenie niniejszego Zamówienia.
- „**Specyfikacji**” lub „**SIWZ**” – należy przez to rozumieć niniejszą Specyfikację Istotnych Warunków Zamówienia wraz z Załącznikami.
- „**Ustawie**” – należy przez to rozumieć ustawę z dnia 29 stycznia 2004 r. – Prawo zamówień publicznych (tekst jednolity: Dz. U. z 2015 r. poz. 2164 z późn. zm.).
- „**Wykonawcy**” – należy przez to rozumieć osobę fizyczną, osobę prawną albo jednostkę organizacyjną nieposiadającą osobowości prawnej, która ubiega się o udzielenie Zamówienia, złożyła ofertę lub zawarła umowę w sprawie Zamówienia.
- „**Załączniku**” – należy przez to rozumieć każdy dokument tak nazwany, dołączony do Specyfikacji, stanowiący jej integralną część.
- „**Zamawiającym**” – należy przez to rozumieć Spółkę Energa S.A. z siedzibą w Gdańsku (80-309) przy Al. Grunwaldzkiej 472.
- „**Zamówieniu**” – należy przez to rozumieć zamówienie publiczne, którego przedmiot został określony w Rozdziale III Specyfikacji.

I. INFORMACJE O ZAMAWIAJĄCYMNazwa Zamawiającego:

ENERGA S.A.

Al. Grunwaldzka 472

80-309 Gdańsk

Telefon: +48 58 778 83 89

Faks: +48 58 778 83 99

Adres internetowy: www.grupa.energa.pl

Adres do korespondencji:

Energa Centrum Usług Wspólnych Sp. z o.o.

Dział Obsługi Przetargów

Al. Grunwaldzka 472

80-309 Gdańsk

II. TRYB UDZIELENIA ZAMÓWIENIA

1. Postępowanie prowadzone jest w trybie przetargu nieograniczonego na podstawie art. 134 ust. 1 Ustawy.
2. Zamawiający wskazuje, iż stosowanie do treści art. 24aa Ustawy, najpierw dokona oceny ofert, a następnie zbada, czy Wykonawca, którego oferta została oceniona jako najkorzystniejsza, nie podlega wykluczeniu oraz spełnia warunki udziału w Postępowaniu.

Realizacja działań w ramach programu edukacyjnego „Planeta Energi”, propagującego wiedzę o energii elektrycznej, skierowanego do dzieci z najmłodszych klas szkół podstawowych, w okresie od lutego 2017 roku do sierpnia 2017 roku (działania w ramach programu społecznej odpowiedzialności marki ENERGA pod nazwą ENERGA Edukacja)

Znak postępowania: ZP/08/DM/2016

III. OPIS PRZEDMIOTU ZAMÓWIENIA

1. Przedmiotem Zamówienia jest realizacja działań w ramach programu edukacyjnego „Planeta Energi”, propagującego wiedzę o energii elektrycznej, skierowanego do dzieci z najmłodszych klas szkół podstawowych, w okresie od lutego 2017 roku do sierpnia 2017 roku (działania w ramach programu społecznej odpowiedzialności marki ENERGA pod nazwą ENERGA Edukacja).
2. Szczegółowy opis przedmiotu Zamówienia (OPZ) określony został w **Załączniku nr 1 do SIWZ**.
3. Numer kodu CPV przedmiotu Zamówienia:
 - 79340000 – 9 – Usługi reklamowe i marketingowe.
 - 79342000 – 3 – Usługi marketingowe.
 - 79342200 – 5 – Usługi w zakresie promocji.
 - 79341000 – 6 – Usługi reklamowe.
 - 79341400 – 0 – Usługi prowadzenia kampanii reklamowych.
 - 79341100 – 7 – Doradcze usługi reklamowe.

IV. INFORMACJE O OFERTACH CZĘŚCIOWYCH

Zamawiający nie dopuszcza składania ofert częściowych.

V. INFORMACJE O OFERTACH WARIANTOWYCH

Zamawiający nie dopuszcza składania ofert wariantowych.

VI. TERMIN REALIZACJI ZAMÓWIENIA

Termin realizacji Zamówienia: **od lutego 2017 r. do sierpnia 2017 r.**

VII. INFORMACJA O SPOSOBIE POROZUMIEWANIA SIĘ ZAMAWIAJĄCEGO Z WYKONAWCAMI ORAZ PRZEKAZYWANIA OŚWIADCZEŃ I DOKUMENTÓW

1. W Postępowaniu o udzielenie Zamówienia oświadczenia, wnioski, zawiadomienia oraz informacje Zamawiający i Wykonawcy przekazują pisemnie.
2. Komunikacja pomiędzy Zamawiającym a Wykonawcami odbywa się za pośrednictwem operatora pocztowego w rozumieniu ustawy z dnia 23 listopada 2012 r. – Prawo pocztowe (Dz. U. z 2012 r. poz. 1529 oraz z 2015 r. poz. 1830, dalej jako „ustawa Prawo pocztowe”), osobiście, za pośrednictwem postańca, faksu lub przy użyciu środków komunikacji elektronicznej w rozumieniu ustawy z dnia 18 lipca 2002 r. o świadczeniu usług drogą elektroniczną (Dz. U. z 2013 r. poz. 1422, z 2015 r. poz. 1844 oraz z 2016 r. poz. 147 i 615; dalej jako „ustawa o świadczeniu usług drogą elektroniczną”).
3. Zamawiający w celu usprawnienia porozumiewania się, dopuszcza, aby oświadczenia, wnioski, zawiadomienia oraz informacje Zamawiający i Wykonawcy przekazywali za pośrednictwem faksu lub przy użyciu środków komunikacji elektronicznej, w rozumieniu ustawy o świadczeniu usług drogą elektroniczną, pod warunkiem, że ich treść zostanie dostarczona przed upływem terminu do adresata.
4. Jeżeli Zamawiający lub Wykonawca przekazują oświadczenia, wnioski, zawiadomienia oraz informacje za pośrednictwem faksu lub przy użyciu środków komunikacji elektronicznej, w rozumieniu ustawy o świadczeniu usług drogą elektroniczną, każda ze stron na żądanie drugiej niezwłocznie potwierdza fakt ich otrzymania.
5. Oświadczenia, wnioski, zawiadomienia oraz informacje Zamawiający i Wykonawcy przekazują:

Realizacja działań w ramach programu edukacyjnego „Planeta Energii”, propagującego wiedzę o energii elektrycznej, skierowanego do dzieci z najmłodszych klas szkół podstawowych, w okresie od lutego 2017 roku do sierpnia 2017 roku (działania w ramach programu społecznej odpowiedzialności marki ENERGA pod nazwą ENERGA Edukacja)

Znak postępowania: ZP/08/DM/2016

a) pisemnie na poniższy adres:

Energa Centrum Usług Wspólnych Sp. z o.o.

Dział Obsługi Przetargów

Aleja Grunwaldzka 472

80-309 Gdańsk

z dopiskiem: „Postępowanie pn. „Realizacja działań w ramach programu edukacyjnego „Planeta Energii”, propagującego wiedzę o energii elektrycznej, skierowanego do dzieci z najmłodszych klas szkół podstawowych, w okresie od lutego 2017 roku do sierpnia 2017 roku (działania w ramach programu społecznej odpowiedzialności marki ENERGA pod nazwą ENERGA Edukacja)”, znak postępowania: ZP/08/DM/2016

b) za pośrednictwem faksu na numer: +48 58 778 83 99

c) na adres poczty elektronicznej: beata.bartkowska@energa.pl

Uwaga:

Oświadczenia, wnioski, zawiadomienia oraz informacje przekazane za pomocą faksu lub drogą elektroniczną uważa się za złożone w terminie, jeżeli ich treść dotarła do adresata przed upływem terminu.

Zamawiający zastrzega, że w przypadku oświadczeń, wniosków, zawiadomień oraz informacji przekazywanych za pomocą faksu lub drogą elektroniczną, uznaje je za złożone w terminie pod warunkiem, iż początek nieprzerwanej transmisji (przesyłania) omawianych dokumentów nastąpi przed upływem terminu.

VIII. WSKAZANIE OSÓB UPRAWNIONYCH DO POROZUMIEWANIA SIĘ Z WYKONAWCAMI

Osoba uprawniona do porozumiewania się z Wykonawcami:

- **Pani Beata Bartkowska**

Telefon: +48 58 778 83 89

Faks: +48 58 778 83 99

E-mail: beata.bartkowska@energa.pl

Godziny kontaktów: od poniedziałku do piątku w godz. 8.00 – 15.00

IX. OPIS WARUNKÓW UDZIAŁU W POSTĘPOWANIU

O udzielenie Zamówienia mogą ubiegać się Wykonawcy, którzy:

1. Nie podlegają wykluczeniu z Postępowania o udzielenie Zamówienia na podstawie art. 24 ust. 1 pkt 12) – pkt 23) Ustawy.
2. W okresie ostatnich trzech lat przed upływem terminu składania ofert, a jeżeli okres prowadzenia działalności jest krótszy – w tym okresie, zrealizowali lub nadal realizują co najmniej:
 - a) Dwie akcje promocyjne o charakterze edukacyjnym lub dwie edycje akcji (dla akcji wieloletnich cyklicznie powtarzanych), skierowane do dzieci w wieku szkolnym, o minimalnej wartości umów dla jednej akcji lub edycji akcji: 500 000,00 (pięćset tysięcy) złotych netto każda.
Zamawiający podnosi, że jeśli w ramach danej akcji lub edycji akcji realizowano większą liczbę pojedynczych zleceń, to dla spełnienia ww. warunku dopuszcza się sumowanie wartości zleceń.

Realizacja działań w ramach programu edukacyjnego „Planeta Energi!”, propagującego wiedzę o energii elektrycznej, skierowanego do dzieci z najmłodszych klas szkół podstawowych, w okresie od lutego 2017 roku do sierpnia 2017 roku (działania w ramach programu społecznej odpowiedzialności marki ENERGA pod nazwą ENERGA Edukacja)

Znak postępowania: ZP/08/DM/2016

Ponadto Zamawiający zaznacza, iż w przypadku powoływania się przez Wykonawcę na zamówienie będące w trakcie realizacji dotychczasowa zrealizowana na dzień składania ofert część musi osiągnąć wartość co najmniej 500 000,00 (pięćset tysięcy) złotych netto.

- b) Dwie akcje promocyjne lub dwie edycje akcji (dla akcji wieloletnich cyklicznie powtarzanych), w ramach których wydarzenia promocyjne w postaci imprez plenerowych (jedno lub kilkuniedniowych), w których wzięło udział co najmniej 1 000 (jeden tysiąc) uczestników łącznie na każdą z imprez, odbywały się w minimum trzech różnych lokalizacjach w następujących po sobie dniach lub w odstępie czasowym maksymalnie do 2 dni.

Zamawiający zaznacza, iż w przypadku powoływania się przez Wykonawcę na zamówienie będące w trakcie realizacji dotychczasowa zrealizowana na dzień składania ofert część musi obejmować swoim zakresem udział co najmniej 1 000 (jeden tysiąc) uczestników łącznie na każdą z imprez, odbywać się w minimum trzech różnych lokalizacjach w następujących po sobie dniach lub w odstępie czasowym maksymalnie do 2 dni.

- c) Jedną akcją promocyjną połączoną z zakupem oraz wręczaniem nagród rzeczowych i pieniężnych o łącznej minimalnej wartości nagród nie mniejszej niż 50 000,00 (pięćdziesiąt tysięcy) złotych netto.

Zamawiający zaznacza, iż w przypadku powoływania się przez Wykonawcę na zamówienie będące w trakcie realizacji dotychczasowa zrealizowana na dzień składania ofert część (wartość nagród) musi osiągnąć wartość co najmniej 50 000,00 (pięćdziesiąt tysięcy) złotych netto.

- d) Jedną akcją promocyjną przy współpracy z minimum jednym partnerem merytorycznym realizującym zadania z zakresu edukacji dzieci w wieku szkolnym.

Poprzez akcję promocyjną o charakterze edukacyjnym Zamawiający rozumie realizację akcji mającej na celu promowanie marki zleceniodawcy poprzez edukację w zakresie zagadnień związanych z działalnością zleceniodawcy.

Uwaga:

Ocena spełniania warunków wymaganych od Wykonawców zostanie dokonana według formuły „0 – 1”, tj. „spełnia” – „nie spełnia” na podstawie oświadczeń zawartych w jednolitym europejskim dokumencie zamówienia (**Załącznik nr 2 do SIWZ**) dołączonym do oferty złożonej w przedmiotowym Postępowaniu, sporządzonym zgodnie z wzorem standardowego formularza określonego w rozporządzeniu wykonawczym Komisji (UE) 2016/7 z dnia 5 stycznia 2016 r. ustanawiającego standardowy formularz jednolitego europejskiego dokumentu zamówienia, zwanego dalej „jednolitym dokumentem”.

W przypadku Wykonawców wspólnie ubiegających się o udzielenie Zamówienia warunki opisany w ust. 1. powyżej musi spełniać każdy z Wykonawców odrębnie, natomiast warunki opisany w ust. 2. powyżej może spełniać łącznie grupa Wykonawców wspólnie ubiegających się o udzielenie Zamówienia.

Wykonawca wykazując spełnianie warunku, o którym mowa w ust. 2. powyżej może polegać na zasobach innych podmiotów na zasadach określonych w art. 22a ust. 1 Ustawy.

Zamawiający bada czy wobec podmiotu, na zdolnościach którego polega Wykonawca nie zachodzą podstawy wykluczenia, o których mowa w ust. 1 powyżej.

X. PODSTAWY WYKLUCZENIA, O KTÓRYCH MOWA W ART. 24 UST. 5 USTAWY

1. Z Postępowania o udzielenie Zamówienia Zamawiający wykluczy Wykonawcę na podstawie art. 24 ust. 5 pkt 1) – pkt 8) Ustawy, tj.:

- 1) w stosunku do którego otwarto likwidację, w zatwierdzonym przez sąd układzie w postępowaniu restrukturyzacyjnym jest przewidziane zaspokojenie wierzycieli przez likwidację jego majątku lub sąd zarządził

Realizacja działań w ramach programu edukacyjnego „Planeta Energii”, propagującego wiedzę o energii elektrycznej, skierowanego do dzieci z najmłodszych klas szkół podstawowych, w okresie od lutego 2017 roku do sierpnia 2017 roku (działania w ramach programu społecznej odpowiedzialności marki ENERGA pod nazwą ENERGA Edukacja)

Znak postępowania: ZP/08/DM/2016

- likwidacji jego majątku w trybie art. 332 ust. 1 ustawy z dnia 15 maja 2015 r. – Prawo restrukturyzacyjne (Dz. U. z 2015 r. poz. 978, 1259, 1513, 1830 i 1844 oraz z 2016 r. poz. 615) lub którego upadłość ogłoszono, z wyjątkiem wykonawcy, który po ogłoszeniu upadłości zawarł układ zatwierdzony prawomocnym postanowieniem sądu, jeżeli układ nie przewiduje zaspokojenia wierzycieli przez likwidację majątku upadłego, chyba że sąd zarządził likwidację jego majątku w trybie art. 366 ust. 1 ustawy z dnia 28 lutego 2003 r. – Prawo upadłościowe (Dz. U. z 2015 r. poz. 233, 978, 1166, 1259 i 1844 oraz z 2016 r. poz. 615);
- 2) który w sposób zawiniony poważnie naruszył obowiązki zawodowe, co podważa jego uczciwość, w szczególności gdy Wykonawca w wyniku zamierzonego działania lub rażącego niedbalstwa nie wykonał lub nienależycie wykonał zamówienie, co Zamawiający jest w stanie wykazać za pomocą stosownych środków dowodowych;
 - 3) jeżeli Wykonawca lub osoby, o których mowa w art. 24 ust. 1 pkt 14) Ustawy, uprawnione do reprezentowania Wykonawcy pozostają w relacjach określonych w art. 17 ust. 1 pkt 2) – 4) Ustawy z:
 - a) Zamawiającym,
 - b) osobami uprawnionymi do reprezentowania Zamawiającego,
 - c) członkami komisji przetargowej,
 - d) osobami, które złożyły oświadczenie, o którym mowa w art. 17 ust. 2a Ustawy,chyba że jest możliwe zapewnienie bezstronności po stronie Zamawiającego w inny sposób niż przez wykluczenie Wykonawcy z udziału w Postępowaniu;
 - 4) będąc osobą fizyczną, którego prawomocnie skazano za wykroczenie przeciwko prawom pracownika lub wykroczenie przeciwko środowisku, jeżeli za jego popełnienie wymierzono karę aresztu, ograniczenia wolności lub karę grzywny nie niższą niż 3 000 złotych;
 - 5) jeżeli urzędującego członka jego organu zarządzającego lub nadzorczego, wspólnika spółki w spółce jawnej lub partnerskiej albo komplementariusza w spółce komandytowej lub komandytowo-akcyjnej lub prokurenta Wykonawcy prawomocnie skazano za wykroczenie, o którym mowa w pkt 4;
 - 6) wobec którego wydano ostateczną decyzję administracyjną o naruszeniu obowiązków wynikających z przepisów prawa pracy, prawa ochrony środowiska lub przepisów o zabezpieczeniu społecznym, jeżeli wymierzono tą decyzją karę pieniężną nie niższą niż 3 000 złotych;
 - 7) który naruszył obowiązki dotyczące płatności podatków, opłat lub składek na ubezpieczenia społeczne lub zdrowotne, co Zamawiający jest w stanie wykazać za pomocą stosownych środków dowodowych, z wyjątkiem przypadku, o którym mowa w art. 24 ust. 1 pkt 15 Ustawy, chyba że Wykonawca dokonał płatności należnych podatków, opłat lub składek na ubezpieczenia społeczne lub zdrowotne wraz z odsetkami lub grzywnami lub zawarł wiążące porozumienie w sprawie spłaty tych należności.

Uwaga:

Ocena czy Wykonawca nie podlega wykluczeniu z ww. powodów zostanie dokonana na podstawie oświadczeń zawartych w jednolitym dokumencie (Załącznik nr 2 do SIWZ) dołączonym do oferty złożonej w przedmiotowym Postępowaniu.

W przypadku Wykonawców wspólnie ubiegających się o udzielenie Zamówienia brak podstaw wykluczenia, o których mowa powyżej musi spełniać każdy z Wykonawców odrębnie.

Zamawiający bada czy wobec podmiotu, na zdolnościach którego polega Wykonawca nie zachodzą podstawy wykluczenia, o których mowa powyżej.

XI. WYKAZ OŚWIADCZEŃ LUB DOKUMENTÓW, POTWIERDZAJĄCYCH SPEŁNIANIE WARUNKÓW UDZIAŁU W POSTĘPOWANIU ORAZ BRAK PODSTAW WYKLUCZENIA

1. Do oferty należy dołączyć aktualne na dzień składania oferty wstępne oświadczenie potwierdzające, że Wykonawca nie podlega wykluczeniu oraz spełnia warunki udziału w Postępowaniu. Rzeczne oświadczenie Wykonawca jest zobowiązany złożyć w formie jednolitego dokumentu (Załącznik nr 2 do SIWZ).

Uwaga:

- a) W przypadku oferty składanej przez Wykonawców wspólnie ubiegających się o udzielenie Zamówienia, wymóg złożenia jednolitego dokumentu dotyczy każdego z Wykonawców wspólnie ubiegających się o udzielenie Zamówienia. Dokumenty te potwierdzają spełnianie warunków udziału w Postępowaniu oraz brak podstaw wykluczenia w zakresie, w którym każdy z Wykonawców wykazuje spełnianie warunków udziału w Postępowaniu oraz brak podstaw wykluczenia.
- b) Jeżeli Wykonawca powołuje się na zasoby innych podmiotów na zasadach określonych w art. 22a Ustawy, w celu wykazania braku istnienia wobec nich podstaw wykluczenia z udziału w Postępowaniu oraz spełniania, w zakresie w jakim Wykonawca powołuje się na ich zasoby, warunków udziału w Postępowaniu, składa jednolite dokumenty dotyczące tych podmiotów.

UWAGA:

Dodatkowo rekomendowane jest przedłożenie wraz z ofertą wykazu „Doświadczenie zawodowe” (Załącznik nr 9 do SIWZ).

2. W celu potwierdzenia spełniania warunków udziału w Postępowaniu oraz braku podstaw wykluczenia Zamawiający wezwie Wykonawcę, którego oferta została najwyżej oceniona, do złożenia w wyznaczonym, nie krótszym niż 10 dni, terminie aktualnych na dzień złożenia następujących oświadczeń lub dokumentów potwierdzających okoliczności, o których mowa w Rozdziale IX i X SIWZ, tj.:
 - 1) Informację z Krajowego Rejestru Karnego w zakresie określonym w art. 24 ust. 1 pkt 13), pkt 14) i 21) Ustawy oraz, odnośnie skazania za wykroczenie na karę aresztu, na podstawie art. 24 ust. 5 pkt 5) i 6) Ustawy, wystawioną nie wcześniej niż 6 miesięcy przed upływem terminu składania ofert.
 - 2) Zaświadczenie właściwego naczelnika urzędu skarbowego potwierdzające, że Wykonawca nie zalega z opłacaniem podatków, wystawione nie wcześniej niż 3 miesiące przed upływem terminu składania ofert, lub inny dokument potwierdzający, że Wykonawca zawarł porozumienie z właściwym organem podatkowym w sprawie spłat tych należności wraz z ewentualnymi odsetkami lub grzywnami, w szczególności uzyskał przewidziane prawem zwolnienie, odroczenie lub rozłożenie na raty zaległych płatności lub wstrzymanie w całości wykonania decyzji właściwego organu.
 - 3) Zaświadczenie właściwej terenowej jednostki organizacyjnej Zakładu Ubezpieczeń Społecznych lub Kasy Rolniczego Ubezpieczenia Społecznego albo inny dokument potwierdzający, że Wykonawca nie zalega z opłacaniem składek na ubezpieczenia społeczne lub zdrowotne, wystawiony nie wcześniej niż 3 miesiące przed upływem terminu składania ofert, lub inny dokument potwierdzający, że Wykonawca zawarł porozumienie z właściwym organem w sprawie spłat tych należności wraz z ewentualnymi odsetkami lub grzywnami,

Realizacja działań w ramach programu edukacyjnego „Planeta Energii”, propagującego wiedzę o energii elektrycznej, skierowanego do dzieci z najmłodszych klas szkół podstawowych, w okresie od lutego 2017 roku do sierpnia 2017 roku (działania w ramach programu społecznej odpowiedzialności marki ENERGA pod nazwą ENERGA Edukacja)

Znak postępowania: ZP/08/DM/2016

w szczególności uzyskał przewidziane prawem zwolnienie, odroczenie lub rozłożenie na raty zaległych płatności lub wstrzymanie w całości wykonania decyzji właściwego organu.

- 4) Odpis z właściwego rejestru lub z centralnej ewidencji i informacji o działalności gospodarczej, jeżeli odrębne przepisy wymagają wpisu do rejestru lub ewidencji, w celu potwierdzenia braku podstaw wykluczenia w oparciu na podstawie art. 24 ust. 5 pkt 1) Ustawy.
- 5) Oświadczenie Wykonawcy o braku wydania wobec niego prawomocnego wyroku sądu lub ostatecznej decyzji administracyjnej o zaleganiu z uiszczaniem podatków, opłat lub składek na ubezpieczenia społeczne lub zdrowotne albo – w przypadku wydania takiego wyroku lub decyzji – dokumenty potwierdzające dokonanie płatności tych należności wraz z ewentualnymi odsetkami lub grzywnami lub zawarcie wiążącego porozumienia w sprawie spłat tych należności (zgodnie z treścią Załącznika nr 3 do SIWZ).
- 6) Oświadczenie Wykonawcy o braku orzeczenia wobec niego tytułem środka zapobiegawczego zakazu ubiegania się o zamówienia publiczne (zgodnie z treścią Załącznika nr 4 do SIWZ).
- 7) Oświadczenie Wykonawcy o braku wydania prawomocnego wyroku sądu skazującego za wykroczenie na karę ograniczenia wolności lub grzywny na podstawie art. 24 ust. 5 pkt 5) i 6) Ustawy (zgodnie z treścią Załącznika nr 5 do SIWZ).
- 8) Oświadczenie Wykonawcy o braku wydania wobec niego ostatecznej decyzji administracyjnej o naruszeniu obowiązków wynikających z przepisów prawa pracy, prawa ochrony środowiska lub przepisów o zabezpieczeniu społecznym na podstawie art. 24 ust. 5 pkt 7) Ustawy (zgodnie z treścią Załącznika nr 6 do SIWZ).
- 9) Oświadczenie Wykonawcy o niezaleganiu z opłacaniem podatków i opłat lokalnych, o których mowa w ustawie z dnia 12 stycznia 1991 r. o podatkach i opłatach lokalnych (Dz. U. z 2016 r. poz. 716) (zgodnie z treścią Załącznika nr 7 do SIWZ).
- 10) Jeżeli Wykonawca ma siedzibę lub miejsce zamieszkania poza terytorium Rzeczypospolitej Polskiej, zamiast dokumentów, o których mowa powyżej w ust. 2:
 - a) pkt 1) – składa informację z odpowiedniego rejestru albo, w przypadku braku takiego rejestru, inny równoważny dokument wydany przez właściwy organ sądowy lub administracyjny kraju, w którym Wykonawca ma siedzibę lub miejsce zamieszkania lub miejsce zamieszkania ma osoba, której dotyczy informacja albo dokument, w zakresie określonym w art. 24 ust. 1 pkt 13), 14) i 21) oraz ust. 5 pkt 5) i 6) Ustawy;
 - b) pkt 2) – pkt 4) – składa dokument lub dokumenty wystawione w kraju, w którym Wykonawca ma siedzibę lub miejsce zamieszkania, potwierdzające odpowiednio, że:
 - nie zalega z opłacaniem podatków, opłat, składek na ubezpieczenie społeczne lub zdrowotne albo że zawarł porozumienie z właściwym organem w sprawie spłat tych należności wraz z ewentualnymi odsetkami lub grzywnami, w szczególności uzyskał przewidziane prawem zwolnienie, odroczenie lub rozłożenie na raty zaległych płatności lub wstrzymanie w całości wykonania decyzji właściwego organu,
 - nie otwarto jego likwidacji ani nie ogłoszono upadłości.
- 11) Dokumenty, o których mowa w pkt 10) lit. a) i lit. b) tiret drugi, powinny być wystawione nie wcześniej niż 6 miesięcy przed upływem terminu składania ofert. Dokument, o którym mowa w pkt 10) lit. b) tiret pierwszy, powinien być wystawiony nie wcześniej niż 3 miesiące przed upływem tego terminu.

Realizacja działań w ramach programu edukacyjnego „Planeta Energi!”, propagującego wiedzę o energii elektrycznej, skierowanego do dzieci z najmłodszych klas szkół podstawowych, w okresie od lutego 2017 roku do sierpnia 2017 roku (działania w ramach programu społecznej odpowiedzialności marki ENERGA pod nazwą ENERGA Edukacja)

Znak postępowania: ZP/08/DM/2016

- 12) Jeżeli w kraju, w którym Wykonawca ma siedzibę lub miejsce zamieszkania lub miejsce zamieszkania ma osoba, której dokument dotyczy, nie wydaje się dokumentów, o których mowa w pkt 10) powyżej, zastępuje się je dokumentem zawierającym odpowiednio oświadczenie Wykonawcy, ze wskazaniem osoby albo osób uprawnionych do jego reprezentacji, lub oświadczenie osoby, której dokument miał dotyczyć, złożone przed notariuszem lub przed organem sądowym, administracyjnym albo organem samorządu zawodowego lub gospodarczego właściwym ze względu na siedzibę lub miejsce zamieszkania Wykonawcy lub miejsce zamieszkania tej osoby. Zapis pkt 11) powyżej stosuje się odpowiednio.
 - 13) Wykonawca mający siedzibę na terytorium Rzeczypospolitej Polskiej, w odniesieniu do osoby mającej miejsce zamieszkania poza terytorium Rzeczypospolitej Polskiej, której dotyczy dokument wskazany w pkt 1) powyżej, składa dokument, o którym mowa w pkt 10) lit. a) powyżej, w zakresie określonym w art. 24 ust. 1 pkt 14) i pkt 21) oraz ust. 5 pkt 6) Ustawy. Jeżeli w kraju, w którym miejsce zamieszkania ma osoba, której dokument miał dotyczyć, nie wydaje się takich dokumentów, zastępuje się go dokumentem zawierającym oświadczenie tej osoby złożonym przed notariuszem lub przed organem sądowym, administracyjnym albo organem samorządu zawodowego lub gospodarczego właściwym ze względu na miejsce zamieszkania tej osoby. Zapis pkt 11) zdanie pierwsze powyżej stosuje się odpowiednio.
 - 14) Wykaz zamówień wykonanych, a w przypadku świadczeń okresowych lub ciągłych również wykonywanych, w okresie ostatnich trzech lat przed upływem terminu składania ofert, a jeżeli okres prowadzenia działalności jest krótszy – w tym okresie, spełniających warunek określony w Rozdziale IX ust. 2 SIWZ (zgodnie z treścią Załącznika nr 9 do SIWZ).
Do każdego zamówienia wymienionego w wykazie należy podać: przedmiot zamówienia, wartość zamówienia (netto – jeżeli dotyczy), liczbę uczestników (jeżeli dotyczy), lokalizację i terminy wydarzeń promocyjnych (jeżeli dotyczy), wartość nagród (netto – jeżeli dotyczy), datę wykonania, tj. rozpoczęcia (dd/mm/rrrr) i zakończenia (dd/mm/rrrr) realizacji, nazwę partnera merytorycznego (jeżeli dotyczy) oraz podmiot, na rzecz którego zamówienie zostało wykonane lub jest wykonywane.
Do każdego zamówienia wymienionego w ww. wykazie, należy załączyć dowody potwierdzające, że zamówienia te zostały wykonane lub są wykonywane należycie tj.:
 - a) referencje bądź inne dokumenty wystawione przez podmiot, na rzecz którego usługi były wykonywane, a w przypadku świadczeń okresowych lub ciągłych są wykonywane,
 - b) jeżeli z uzasadnionej przyczyny o obiektywnym charakterze Wykonawca nie jest w stanie uzyskać dokumentów, o których mowa w lit. a) powyżej – oświadczenie Wykonawcy.W przypadku świadczeń okresowych lub ciągłych nadal wykonywanych referencje bądź inne dokumenty potwierdzające ich należyte wykonywanie powinny być wydane nie wcześniej niż 3 miesiące przed upływem terminu składania ofert.
3. Oświadczenia, o których mowa w niniejszej SIWZ, dotyczące Wykonawcy i innych podmiotów, na których zdolnościach lub sytuacji polega Wykonawca za zasadach określonych w art. 22a Ustawy składane są w oryginale.
 4. Dokumenty, o których mowa w rozporządzeniu Ministra Rozwoju z dnia 26 lipca 2016 r. w sprawie rodzajów dokumentów, jakich może żądać zamawiający od wykonawcy w postępowaniu o udzielenie zamówienia (Dz. U. z 2016 r. poz. 1126; zwane dalej „rozporządzeniem”) załączone do oferty (z wyłączeniem jednolitych dokumentów, oświadczeń, o których mowa powyżej, pełnomocnictw, pisemnego zobowiązania do udostępnienia zasobów, o którym

Realizacja działań w ramach programu edukacyjnego „Planeta Energii”, propagującego wiedzę o energii elektrycznej, skierowanego do dzieci z najmłodszych klas szkół podstawowych, w okresie od lutego 2017 roku do sierpnia 2017 roku (działania w ramach programu społecznej odpowiedzialności marki ENERGA pod nazwą ENERGA Edukacja)

Znak postępowania: **ZP/08/DM/2016**

mowa w ust. 10 poniżej) muszą być przedstawione w formie oryginału lub kopii poświadczonej za zgodność z oryginałem przez Wykonawcę.

5. Zamawiający zażąda przedstawienia oryginału lub notarialnie poświadczonej kopii dokumentów, o których mowa w rozporządzeniu, innych niż oświadczenia, wyłącznie wtedy, gdy złożona kopia dokumentu jest nieczytelna lub będzie budzić wątpliwości co do jej prawdziwości.
6. Dokumenty sporządzone w języku obcym muszą być złożone wraz z tłumaczeniami na język polski.
7. Poświadczenia za zgodność z oryginałem dokonuje odpowiednio Wykonawca, podmiot, na którego zdolnościach lub sytuacji polega Wykonawca, Wykonawcy wspólnie ubiegający się o udzielenie Zamówienia albo podwykonawca, w zakresie dokumentów, które każdego z nich dotyczą.
8. Poświadczenie za zgodność z oryginałem następuje w formie pisemnej lub w formie elektronicznej.
9. Wykonawca może w celu potwierdzenia spełniania warunków udziału w Postępowaniu, w stosownych sytuacjach oraz w odniesieniu do konkretnego Zamówienia, lub jego części, polegać na zdolnościach zawodowych innych podmiotów, niezależnie od charakteru prawnego łączących go z nim stosunków prawnych.
10. Wykonawca, który polega na zdolnościach lub sytuacji innych podmiotów, musi udowodnić Zamawiającemu, że realizując Zamówienie, będzie dysponował niezbędnymi zasobami tych podmiotów, w szczególności przedstawiając zobowiązanie tych podmiotów do oddania mu do dyspozycji niezbędnych zasobów na potrzeby realizacji Zamówienia. Wykonawca jest zobowiązany wykazać Zamawiającemu, iż ww. zobowiązanie zostało podpisane przez osobę lub osoby uprawnione do reprezentacji tego podmiotu.

W celu oceny, czy Wykonawca polegając na zdolnościach lub sytuacji innych podmiotów na zasadach określonych w art. 22a Ustawy, będzie dysponował niezbędnymi zasobami w stopniu umożliwiającym należyte wykonanie Zamówienia oraz oceny, czy stosunek łączący Wykonawcę z tymi podmiotami gwarantuje rzeczywisty dostęp do ich zasobów, Zamawiający żąda w szczególności określenia:

- 1) zakresu dostępnych Wykonawcy zasobów innego podmiotu,
- 2) sposobu wykorzystania zasobów innego podmiotu przez Wykonawcę, przy wykonywaniu Zamówienia,
- 3) zakresu i okresu udziału innego podmiotu przy wykonywaniu Zamówienia.
- 4) czy podmiot, na zdolnościach którego Wykonawca polega w odniesieniu do warunków udziału w Postępowaniu dotyczących doświadczenia, zrealizuje usługi, których wskazane zdolności dotyczą.

(w zakresie pkt 1) – 4) powyżej co najmniej zgodnie z treścią Załącznika nr 10 do SIWZ).

11. W odniesieniu do warunków dotyczących doświadczenia, Wykonawcy mogą polegać na zdolnościach innych podmiotów, jeśli podmioty te zrealizują usługi, do realizacji których te zdolności są wymagane.
12. W przypadku składania oferty przez Wykonawców wspólnie ubiegających się o udzielenie Zamówienia, wymóg złożenia dokumentów, o których mowa powyżej ust. 2 pkt 1) – pkt 13) dotyczy każdego z Wykonawców.
13. Zamawiający żąda od Wykonawcy, który polega na zdolnościach lub sytuacji innych podmiotów na zasadach określonych w art. 22a Ustawy, przedstawienia w odniesieniu do tych podmiotów dokumentów wymienionych w ust. 2 pkt 1) – pkt 13) powyżej.
14. Z treści załączonych dokumentów i oświadczeń musi jednoznacznie wynikać, iż Wykonawca spełnia ww. warunki.
15. Wykonawca, w terminie 3 dni od dnia zamieszczenia na stronie internetowej informacji, o której mowa w art. 86 ust. 5 Ustawy, przekazuje Zamawiającemu oświadczenie o przynależności lub braku przynależności do tej samej grupy kapitałowej, o której mowa w art. 24 ust. 1 pkt 23) Ustawy (zgodnie z treścią Załącznika nr 8 do SIWZ). Wraz ze złożeniem oświadczenia, Wykonawca może przedstawić dowody, że powiązania z innym Wykonawcą nie prowadzą do zakłócenia konkurencji w Postępowaniu o udzielenie Zamówienia.
16. W przypadku, gdy Wykonawca dla potwierdzenia spełniania warunków udziału w Postępowaniu załączy dokumenty zawierające kwoty wyrażone w walutach innych niż złoty polski, Zamawiający przeliczy je na złoty polski.

Realizacja działań w ramach programu edukacyjnego „Planeta Energi!”, propagującego wiedzę o energii elektrycznej, skierowanego do dzieci z najmłodszych klas szkół podstawowych, w okresie od lutego 2017 roku do sierpnia 2017 roku (działania w ramach programu społecznej odpowiedzialności marki ENERGA pod nazwą ENERGA Edukacja)

Znak postępowania: ZP/08/DM/2016

Do przeliczenia zostanie zastosowany średni kurs walut NBP obowiązujący w dniu publikacji ogłoszenia o Zamówieniu w Dzienniku Urzędowym Unii Europejskiej.

W przypadku braku publikacji kursów walut NBP obowiązujących w dniu, o którym mowa powyżej, zastosowanie ma kurs ostatnio ogłoszony przed ww. dniem zgodnie z treścią § 8 pkt 5 Uchwały Nr 51/2002 Zarządu Narodowego Banku Polskiego z dnia 23 września 2002 r. w sprawie sposobu wyliczania i ogłaszania bieżących kursów walut obcych (tekst jednolity Dz. Urz. NBP z 2015 r. poz. 11 ze zm.).

XII. WYMAGANIA DOTYCZĄCE WADIUM

1. Oferta musi być zabezpieczona wadium w wysokości **27 000,00 złotych** (słownie: dwadzieścia siedem tysięcy złotych).
2. Wadium wnosi się przed upływem terminu składania ofert.
3. Wadium może być wniesione w jednej lub kilku następujących formach, według wyboru Wykonawcy:
 - a) w pieniądzu, wpłaconym przelewem na rachunek Zamawiającego – Bank Pekao S.A. nr rachunku: 45 1240 5400 1111 0010 3334 8369;
 - b) w poręczeniach bankowych lub poręczeniach spółdzielczej kasy oszczędnościowo kredytowej, z tym że poręczenie kasy jest zawsze poręczeniem pieniężnym;
 - c) w gwarancjach bankowych;
 - d) w gwarancjach ubezpieczeniowych;
 - e) w poręczeniach udzielanych przez podmioty, o których mowa w art. 6b ust. 5 pkt 2) ustawy z dnia 9 listopada 2000 r. o utworzeniu Polskiej Agencji Rozwoju Przedsiębiorczości (tekst jednolity: Dz. U. z 2016 poz. 359).
4. Wadium wniesione w pieniądzu powinno być oznaczone w następujący sposób: „Wadium – przetarg nieograniczony – znak postępowania ZP/08/DM/2016”.
5. Wadium wniesione w pieniądzu Zamawiający przechowuje na rachunku bankowym.
6. Jako termin wniesienia wadium w formie pieniądza zostanie przyjęty termin uznania na rachunku Zamawiającego.
7. Wadium wniesione w formie poręczenia lub gwarancji bankowej, gwarancji ubezpieczeniowej musi obejmować odpowiedzialność za wszystkie przypadki powodujące utratę wadium przez Wykonawcę określone w art. 46 ust. 4a i 5 Ustawy.
8. Kopię dowodu wniesienia wadium w pieniądzu należy dołączyć do oferty.
9. Oryginał lub potwierdzoną za zgodność z oryginałem przez Wykonawcę kopię dowodu wniesienia wadium w formie innej niż pieniądz należy dołączyć do oferty w osobnej kopercie.
10. W przypadku, gdyby w treści gwarancji bankowej lub ubezpieczeniowej zastrzeżono, iż gwarancja wygasa przed upływem wskazanego w niej okresu obowiązywania wraz z chwilą jej zwrotu gwarantowi, Zamawiający wymaga przedłożenia oryginału ww. gwarancji bankowej lub ubezpieczeniowej.
11. Gwarancja bankowa lub ubezpieczeniowa powinna być nieodwołalna i bezwarunkowa oraz płatna na pierwsze żądanie.
12. Beneficjentem gwarancji bankowej lub ubezpieczeniowej będzie ENERGA S.A.
13. Wadium musi obejmować cały okres związania ofertą.
14. Zamawiający zwraca wadium wszystkim Wykonawcom niezwłocznie po wyborze oferty najkorzystniejszej lub unieważnieniu Postępowania, z wyjątkiem Wykonawcy, którego oferta została wybrana jako najkorzystniejsza, z zastrzeżeniem ust. 19 lit. d) poniżej.

Realizacja działań w ramach programu edukacyjnego „Planeta Energi!”, propagującego wiedzę o energii elektrycznej, skierowanego do dzieci z najmłodszych klas szkół podstawowych, w okresie od lutego 2017 roku do sierpnia 2017 roku (działania w ramach programu społecznej odpowiedzialności marki ENERGA pod nazwą ENERGA Edukacja)

Znak postępowania: ZP/08/DM/2016

15. Wykonawcy, którego oferta zostanie wybrana jako najkorzystniejsza Zamawiający zwróci wadium niezwłocznie po zawarciu umowy w sprawie Zamówienia.
16. Zamawiający zwróci niezwłocznie wadium na wniosek Wykonawcy, który wycofa ofertę przed upływem terminu składania ofert.
17. Zamawiający zażąda ponownego wniesienia wadium przez Wykonawcę, któremu zwrócono wadium na podstawie ust. 14 powyżej, jeżeli w wyniku ostatecznego rozstrzygnięcia odwołania jego oferta została wybrana jako najkorzystniejsza. Wykonawca wniesie wadium w terminie określonym przez Zamawiającego.
18. Jeżeli wadium zostanie wniesione w pieniądzu, Zamawiający zwróci je wraz z odsetkami wynikającymi z umowy rachunku bankowego, na którym było ono przechowywane, pomniejszone o koszty prowadzenia rachunku bankowego oraz prowizji bankowej za przelew pieniędzy na rachunek bankowy wskazany przez Wykonawcę.
19. Zamawiający zatrzyma wadium wraz z odsetkami, jeżeli:
 - a) Wykonawca, którego oferta została wybrana, odmówił podpisania umowy w sprawie Zamówienia na warunkach określonych w ofercie,
 - b) Wykonawca, którego oferta została wybrana nie wniósł wymaganego zabezpieczenia należytego wykonania umowy,
 - c) z Wykonawcą, którego oferta została wybrana, zawarcie umowy w sprawie Zamówienia stało się niemożliwe z przyczyn leżących po stronie Wykonawcy,
 - d) Wykonawca w odpowiedzi na wezwanie, o którym mowa w art. 26 ust. 3 i 3a Ustawy z przyczyn leżących po jego stronie, nie złożył oświadczeń lub dokumentów potwierdzających okoliczności, o których mowa w art. 25 ust. 1 Ustawy, oświadczenia, o którym mowa w art. 25a ust. 1 Ustawy, pełnomocnictw, lub nie wyraził zgody na poprawienie omyłki, o której mowa w art. 87 ust. 2 pkt 3 Ustawy, co spowodowało brak możliwości wybrania oferty złożonej przez Wykonawcę jako najkorzystniejszej.
20. W razie wniesienia odwołania, Zamawiający nie później niż na 7 dni przed upływem ważności wadium, wezwie Wykonawców, pod rygorem wykluczenia z Postępowania, do przedłużenia ważności wadium, albo wniesienia nowego wadium na okres niezbędny do zabezpieczenia Postępowania do zawarcia umowy. Jeżeli odwołanie będzie wniesione po wyborze oferty najkorzystniejszej, Zamawiający skieruje wezwanie jedynie do Wykonawcy, którego ofertę wybrano jako najkorzystniejszą.

XIII. WYKLUCZENIE WYKONAWCY

Zamawiający wykluczy z Postępowania Wykonawców w przypadkach określonych w art. 24 ust. 1 pkt 12) – pkt 23) Ustawy oraz w art. 24 ust. 5 pkt 1) – 3) i 5) - 8) Ustawy.

XIV. ODRZUCENIE OFERTY

Zamawiający odrzuci ofertę w przypadkach określonych w art. 89 Ustawy.

XV. TERMIN ZWIĄZANIA OFERTĄ

1. Składający ofertę pozostaje nią związany przez okres 60 dni.
2. Bieg terminu związania ofertą rozpoczyna się wraz z upływem terminu składania ofert.

Realizacja działań w ramach programu edukacyjnego „Planeta EnergiII”, propagującego wiedzę o energii elektrycznej, skierowanego do dzieci z najmłodszych klas szkół podstawowych, w okresie od lutego 2017 roku do sierpnia 2017 roku (działania w ramach programu społecznej odpowiedzialności marki ENERGA pod nazwą ENERGA Edukacja)

Znak postępowania: ZP/08/DM/2016

3. Wykonawca samodzielnie lub na wniosek Zamawiającego może przedłużyć termin związania ofertą, z tym że Zamawiający może tylko raz, co najmniej na 3 dni przed upływem terminu związania ofertą, zwrócić się do Wykonawcy o wyrażenie zgody na przedłużenie tego terminu o oznaczony okres, nie dłuższy jednak niż 60 dni.
4. Przedłużenie terminu związania ofertą jest dopuszczalne tylko z jednoczesnym przedłużeniem okresu ważności wadium albo jeżeli nie jest to możliwe z wniesieniem nowego wadium na przedłużony okres związania ofertą. Jeżeli przedłużenie terminu związania ofertą dokonywane jest po wyborze oferty najkorzystniejszej, obowiązek wniesienia nowego wadium lub jego przedłużenia dotyczy jedynie Wykonawcy, którego oferta została wybrana jako najkorzystniejsza.

XVI. OPIS SPOSOBU PRZYGOTOWYWANIA OFERT

1. Wykonawca może złożyć tylko jedną ofertę. Złożenie większej liczby ofert spowoduje odrzucenie wszystkich ofert złożonych przez Wykonawcę.
2. Treść oferty musi odpowiadać treści Specyfikacji.
3. Ofertę należy złożyć na Formularzu „Oferta” (zgodnie z treścią Załącznika nr 11 do SIWZ).
4. Oferta winna być sporządzona, pod rygorem nieważności w formie pisemnej, w języku polskim, w formie zapewniającej pełną czytelność jej treści (np. w postaci wydruku komputerowego).
5. Oferta musi być podpisana zgodnie z zasadami reprezentacji Wykonawcy.
6. Jeżeli ofertę w imieniu Wykonawcy składa pełnomocnik, do oferty należy dołączyć pełnomocnictwo, o ile prawo do podpisania oferty nie wynika z innych dokumentów złożonych wraz z ofertą. Treść pełnomocnictwa musi jednoznacznie określać czynności, do wykonywania których pełnomocnik jest upoważniony.
7. Uznaje się, że pełnomocnictwo do podpisania oferty obejmuje pełnomocnictwo do poświadczenia za zgodność z oryginałem kopii dokumentów załączonych do oferty.
8. Jednolite dokumenty, oświadczenia, o których mowa w rozporządzeniu dotyczące Wykonawcy i innych podmiotów, na których zdolnościach lub sytuacji polega Wykonawca na zasadach określonych w art. 22a Ustawy oraz dotyczące podwykonawców, pełnomocnictwa złożone wraz z ofertą, pisemne zobowiązanie do udostępnienia zasobów, o którym mowa w Rozdziale XI ust. 10 SIWZ muszą być przedstawione w formie oryginału, poświadczonej notarialnie za zgodność z oryginałem kopii, sporządzonego przez notariusza odpisu lub wyciągu z dokumentu. Ponadto, pełnomocnictwa mogą zostać przedłożone w formie kopii poświadczonej za zgodność z oryginałem przez mocodawcę.
9. Oferta oraz pozostałe dokumenty, dla których Zamawiający określił wzory w formie Załączników do SIWZ, winny być sporządzone zgodnie z tymi wzorami co do treści.
10. Wszystkie dokumenty sporządzone w języku obcym należy przedstawić wraz z ich tłumaczeniem na język polski.
11. Strony oferty zawierające jakąkolwiek treść winny być kolejno ponumerowane oraz połączone ze sobą, z zastrzeżeniem sytuacji opisanej w ust. 12. Oferta powinna zawierać spis treści.
12. W przypadku gdyby oferta zawierała informacje stanowiące tajemnicę przedsiębiorstwa w rozumieniu przepisów o zwalczaniu nieuczciwej konkurencji, Wykonawca winien w sposób nie budzący wątpliwości zastrzec, które spośród informacji zawartych w ofercie i/lub dokumentach złożonych wraz z ofertą stanowią tajemnicę przedsiębiorstwa. Strony zawierające powyższe informacje winny być wydzielone oraz ze sobą połączone z zachowaniem ciągłości numeracji stron oferty i/lub pliku dokumentów złożonych wraz z ofertą. Wykonawca jest jednocześnie zobowiązany do wykazania, iż zastrzeżone informacje stanowią tajemnicę przedsiębiorstwa. Niewykazanie nie później niż w terminie składania ofert,

Realizacja działań w ramach programu edukacyjnego „Planeta Energii”, propagującego wiedzę o energii elektrycznej, skierowanego do dzieci z najmłodszych klas szkół podstawowych, w okresie od lutego 2017 roku do sierpnia 2017 roku (działania w ramach programu społecznej odpowiedzialności marki ENERGA pod nazwą ENERGA Edukacja)

Znak postępowania: ZP/08/DM/2016

że zastrzeżone informacje stanowią tajemnicę przedsiębiorstwa będzie skutkowało uznaniem przez Zamawiającego, że Wykonawca nie wykazał w ww. terminie, iż zastrzeżone informacje stanowią tajemnicę przedsiębiorstwa, w konsekwencji czego Zamawiający odtajni wskazane informacje bez wzywania do dalszych wyjaśnień.

13. Wszystkie strony oferty zawierające jakąkolwiek treść winny być parafowane lub podpisane przez Wykonawcę. Wszelkie zmiany w treści oferty (poprawki, przekreślenia, dopiski) powinny być parafowane lub podpisane przez Wykonawcę – w przeciwnym wypadku nie będą uwzględniane.
14. Ofertę należy złożyć w oryginale w formie pisemnej oraz kopii w wersji elektronicznej, tj. zeskanowanej oferty w formacie nieedytowalnego pliku PDF na nośniku USB/DVD/CD. W przypadku rozbieżności pomiędzy ofertą złożoną w formie pisemnej, a w wersji elektronicznej wiążący jest egzemplarz w formie pisemnej.
15. Ofertę należy opakować w następujący sposób:
Koperta zewnętrzna nie może nosić żadnych cech wskazujących na składającego ofertę. Może znajdować się na niej jedynie adres Zamawiającego:

ENERGA S.A
Al. Grunwaldzka 472
80-309 Gdańsk
Adres do korespondencji:
Energa Centrum Usług Wspólnych Sp. z o.o.
Dział Obsługi Przetargów
Olivia Gate, IV p. p. 432 (Kancelaria)
Al. Grunwaldzka 472
80-309 Gdańsk

oraz opis

Oferta w postępowaniu o udzielenie zamówienia publicznego prowadzonego w trybie przetargu nieograniczonego pn. „Realizacja działań w ramach programu edukacyjnego „Planeta Energii”, propagującego wiedzę o energii elektrycznej, skierowanego do dzieci z najmłodszych klas szkół podstawowych, w okresie od lutego 2017 roku do sierpnia 2017 roku (działania w ramach programu społecznej odpowiedzialności marki ENERGA pod nazwą ENERGA Edukacja)”

Znak postępowania: ZP/08/DM/2016

NIE OTWIERAĆ PRZED DNIEM 9 stycznia 2017 r., do godz. 12.00

Koperta wewnętrzna powinna być oznaczona nazwą (firma) i adresem Wykonawcy tak, aby ofertę złożoną po terminie można było odesłać bez otwierania jej do Wykonawcy.

16. W przypadku załączenia do oferty innych materiałów niż wymagane przez Zamawiającego (np. materiałów reklamowych, informacyjnych) pożądane jest, aby stanowiły one odrębną część, niezłączyoną z ofertą w sposób trwały, z napisem „dokumenty uzupełniające”.

Realizacja działań w ramach programu edukacyjnego „Planeta Energii”, propagującego wiedzę o energii elektrycznej, skierowanego do dzieci z najmłodszych klas szkół podstawowych, w okresie od lutego 2017 roku do sierpnia 2017 roku (działania w ramach programu społecznej odpowiedzialności marki ENERGA pod nazwą ENERGA Edukacja)

Znak postępowania: ZP/08/DM/2016

17. Przed upływem terminu składania ofert Wykonawca może zmienić lub wycofać ofertę. Informację o zmianie lub wycofaniu oferty Wykonawca winien doręczyć Zamawiającemu na piśmie przed upływem terminu składania ofert. Oświadczenie o wycofaniu oferty lub wprowadzeniu zmian winno być opakowane tak jak oferta, a opakowanie winno być dodatkowo oznaczone odpowiednio wyrazem: „WYCOFANIE” lub „ZMIANA”.
18. Wykonawca ponosi wszelkie koszty związane z przygotowaniem i złożeniem oferty.
19. Wykonawcy mogą wspólnie ubiegać się o udzielenie przedmiotowego Zamówienia. W takim przypadku Wykonawcy ustanawiają pełnomocnika do reprezentowania w Postępowaniu albo do reprezentowania w Postępowaniu i zawarcia umowy w sprawie Zamówienia. W przypadku wspólnego ubiegania się Wykonawców o udzielenie Zamówienia do oferty należy dołączyć dokument ustanawiający pełnomocnika do reprezentowania ich w Postępowaniu o udzielenie Zamówienia albo do reprezentowania w Postępowaniu i zawarcia umowy w sprawie Zamówienia.
20. Do oferty należy obligatoryjnie dołączyć: Koncepcję mobilnego centrum nauki „Planeta Energii”, która musi zawierać:
 1. szczegółowy opis i wizualizację mobilnego centrum nauki „Planeta Energii” – jako całości – wraz z podaniem liczby przewidzianych merytorycznych opiekunów/animatorów i ogólnym opisem przypisanych im funkcji,
 2. szczegółowy opis i wizualizację pierwszej strefy „eksperymentalnej” – strefy edukacji, w tym poszczególnych stanowisk, wraz z opisem działań animacyjnych,
 3. szczegółowy opis i wizualizację drugiej strefy „eksperymentalnej” – strefy eksperymentów, w tym poszczególnych stanowisk, wraz z opisem działań animacyjnych,
 4. szczegółowy opis i wizualizację strefy animacji, w tym poszczególnych stanowisk, wraz z opisem działań animacyjnych,
 5. szczegółowy opis i wizualizację kina 3D,
 6. szczegółowy opis i wizualizację autonomicznych stanowisk zewnętrznych, w tym poszczególnych stanowisk, wraz z opisem działań animacyjnych,
 7. szczegółowy opis i wizualizację dodatkowych działań animacyjnych realizowanych w mobilnym centrum nauki „Planeta Energii” w godz. od 15:00 do 18:00.

Koncepcja mobilnego centrum nauki „Planeta Energii” musi być przedstawiona w postaci prezentacji w wersji papierowej oraz w wersji elektronicznej nieedytowalnej (format.pdf), o maksymalnej objętości do 70 slajdów (łącznie z grafikami), przekazanej na nośniku USB/DVD/CD. W przypadku rozbieżności pomiędzy prezentacją złożoną w formie pisemnej, a w wersji elektronicznej wiążący jest egzemplarz w formie pisemnej.

Jednocześnie Zamawiający informuje, że brak dołączenia do oferty ww. koncepcji mobilnego centrum nauki „Planeta Energii” będzie skutkowało odrzuceniem oferty na podstawie art. 89 ust. 1 pkt 2) Ustawy.

XVII. MIEJSCE ORAZ TERMIN SKŁADANIA I OTWARCIA OFERT

1. Oferty należy składać w:
Energa S.A.
Al. Grunwaldzka 472
80-309 Gdańsk
Energa Centrum Usług Wspólnych Sp. z o.o.
Dział Obsługi Przetargów
Olivia Gate, IVp. p.432 (KANCELARIA)

Realizacja działań w ramach programu edukacyjnego „Planeta Energii”, propagującego wiedzę o energii elektrycznej, skierowanego do dzieci z najmłodszych klas szkół podstawowych, w okresie od lutego 2017 roku do sierpnia 2017 roku (działania w ramach programu społecznej odpowiedzialności marki ENERGA pod nazwą ENERGA Edukacja)

Znak postępowania: ZP/08/DM/2016

Al. Grunwaldzka 472

80-309 Gdańsk

Kancelaria – godziny pracy Kancelarii: od poniedziałku do piątku w godz. od 8.00 do 15.00.

Termin składania ofert upływa w dniu 9 stycznia 2017 r., o godz. 12.00.

2. Oferty zostaną otwarte publicznie w:

Energa Centrum Usług Wspólnych Sp. z o.o.

Al. Grunwaldzka 472

80-309 Gdańsk

Miejsce: Olivia Gate, IV p. s. 429.

W dniu upływu terminu składania ofert, tj. dnia 9 stycznia 2017 r., o godz. 12.30.

3. W przypadku złożenia oferty po terminie, Zamawiający:

- niezwłocznie zawiadomi o tym fakcie Wykonawcę,
- zwróci taką ofertę po upływie terminu przewidzianego na wniesienie odwołania.

4. W przypadku przesyłki za pośrednictwem operatora pocztowego w rozumieniu ustawy Prawo pocztowe, osobiście lub za pośrednictwem postańca za termin złożenia oferty uznaje się datę i godzinę potwierdzenia odbioru przesyłki przez Zamawiającego.

5. Zamawiający udostępni oferty do wglądu w uzgodnionym przez strony terminie na wniosek Wykonawcy.

Uwaga:

Złożenie oferty w miejscu innym niż podane powyżej może skutkować niezachowaniem terminu wyznaczonego na składanie ofert z winy Wykonawcy. Oferta taka zostanie uznana jako złożona po terminie.

XVIII. OPIS SPOSOBU OBLICZENIA CENY

1. Cenę oferty stanowi wartość wyrażona w jednostkach pieniężnych (PLN), którą Zamawiający jest obowiązany zapłacić Wykonawcy za wykonanie przedmiotu Zamówienia.
2. W cenie oferty uwzględnia się podatek od towarów i usług oraz podatek akcyzowy, jeżeli na podstawie odrębnych przepisów przedmiot Zamówienia podlega obciążeniu podatkiem od towarów i usług oraz podatkiem akcyzowym.
3. Cena musi być wyrażona w złotych polskich niezależnie od wchodzących w jej skład elementów i zaokrąglona do dwóch miejsc po przecinku.
4. W ofercie należy podać cenę netto i brutto wraz z wyodrębnieniem podatku VAT.
5. Cenę oferty należy rozumieć jako wynagrodzenie ryczałtowe obejmujące wszystkie koszty i składniki związane z realizacją przedmiotu Zamówienia oraz warunkami stawianymi przez Zamawiającego.
6. Cena musi uwzględniać wszystkie wymagania Zamawiającego określone w SIWZ oraz obejmować wszelkie koszty, jakie poniesie Wykonawca z tytułu należytej, zgodnej z wymaganiami Zamawiającego realizacji przedmiotu Zamówienia. W szczególności Wykonawca zobowiązany jest w cenie oferty uwzględnić wszelkie koszty wynikające ze szczegółowego opisu przedmiotu zamówienia. Cenę oferty stanowi wartość wszystkich świadczeń składających się na przedmiot Zamówienia.

Zgodnie z informacją zamieszczoną w opisie przedmiotu Zamówienia (Załącznik nr 1 do SIWZ), z uwagi na fakt, iż miasta, w których odbędzie się 10 dwudniowych wizyt mobilnego centrum nauki „Planeta Energii” zostaną wyłonione w terminie późniejszym, koszty wynajmu powierzchni w związku z realizacją tych wydarzeń i wizyt nie będą znane

Realizacja działań w ramach programu edukacyjnego „Planeta Energii”, propagującego wiedzę o energii elektrycznej, skierowanego do dzieci z najmłodszych klas szkół podstawowych, w okresie od lutego 2017 roku do sierpnia 2017 roku (działania w ramach programu społecznej odpowiedzialności marki ENERGA pod nazwą ENERGA Edukacja)

Znak postępowania: ZP/08/DM/2016

na etapie składania ofert i nie będą ujęte w cenie oferty. Zostaną one rozliczone przez Zamawiającego na podstawie refaktur lub faktur wystawionych przez Wykonawcę po realizacji wizyt.

7. Jeżeli w toku Postępowania zostanie złożona oferta, której wybór prowadziłby do powstania obowiązku podatkowego Zamawiającego, zgodnie z przepisami o podatku od towarów i usług, Zamawiający w celu oceny takiej oferty dolicza do przedstawionej w niej ceny podatek od towarów i usług, który miałby obowiązek rozliczyć zgodnie z tymi przepisami. Wykonawca składając ofertę, informuje Zamawiającego, czy wybór oferty będzie prowadzić do powstania u Zamawiającego obowiązku podatkowego, wskazując nazwę (rodzaj) towaru lub usługi, których dostawa lub świadczenie będzie prowadzić do jego powstania, oraz wskazując ich wartość bez kwoty podatku.
8. Jeśli Wykonawca ma siedzibę lub miejsce zamieszkania poza terytorium Polski, oraz jeśli na podstawie odrębnych przepisów, Wykonawca nie jest zobowiązany do uiszczenia podatku od towarów i usług w Polsce, Wykonawca musi wskazać w ofercie wyłącznie cenę netto (tj. nieobejmującą podatku od towarów i usług). W celu porównania ofert do ceny netto, o której mowa w zdaniu poprzedzającym, Zamawiający doliczy podatek od towarów i usług w ustawowej wysokości.

XIX. INFORMACJE O KRYTERIACH, KTÓRYMI ZAMAWIAJĄCY BĘDZIE SIĘ KIEROWAŁ PRZY WYBORZE OFERTY

1. W Postępowaniu zostanie wybrana oferta Wykonawcy, która uzyska największą liczbę punktów w sumarycznej ocenie oferty obliczonej według wzoru:

$$P = P_C + P_K$$

gdzie:

P – całkowita liczba punktów przyznanych badanej ofercie

P_C – liczba punktów przyznanych badanej ofercie w kryterium „Cena”

P_K – liczba punktów przyznanych badanej ofercie w kryterium „Koncepcja mobilnego centrum nauki „Planeta Energii””

2. Przy wyborze ofert Zamawiający będzie się kierował następującymi kryteriami:

- 1) **Cena – P_C – waga 70%**, które zostanie przeliczone na punkty według następującego wzoru:

$$P_C = \frac{\text{Cena najtańszej oferty brutto}}{\text{Cena badanej oferty brutto}} * 70 \text{ [pkt]}$$

Pod pojęciem ceny rozumie się cenę całkowitą brutto Zamówienia wskazaną w Formularzu „Oferta” stanowiącym Załącznik nr 11 do SIWZ.

Najwyżej ocenioną ofertą w kryterium „Cena” będzie oferta, która uzyska najwyższą liczbę punktów (max 70 pkt).

- 2) **Koncepcja mobilnego centrum nauki „Planeta Energii” – P_K - waga 30%**, które zostanie przeliczone na punkty według następującego wzoru:

$$P_K = P_{K1} + P_{K2} + P_{K3}$$

gdzie:

P_K – całkowita liczba punktów przyznanych badanej ofercie w kryterium „Koncepcja mobilnego centrum nauki „Planeta Energii””

Realizacja działań w ramach programu edukacyjnego „Planeta Energii”, propagującego wiedzę o energii elektrycznej, skierowanego do dzieci z najmłodszych klas szkół podstawowych, w okresie od lutego 2017 roku do sierpnia 2017 roku (działania w ramach programu społecznej odpowiedzialności marki ENERGA pod nazwą ENERGA Edukacja)

Znak postępowania: ZP/08/DM/2016

P_{K1} – liczba punktów przyznanych badanej ofercie w podkryterium funkcjonalność rozwiązań

P_{K2} – liczba punktów przyznanych badanej ofercie w podkryterium wartość merytoryczna rozwiązań

P_{K3} – liczba punktów przyznanych badanej ofercie w podkryterium atrakcyjność wizualna

Najwyżej ocenioną ofertą w kryterium „Koncepcja mobilnego centrum nauki „Planeta Energii”” będzie oferta, która uzyska najwyższą liczbę punktów (max 30 pkt).

Ocena koncepcji mobilnego centrum nauki „Planeta Energii” jest oceną Członków Komisji.

Kryterium koncepcja mobilnego centrum nauki „Planeta Energii” zostało podzielone na podkryteria:

- funkcjonalność rozwiązań, wartość merytoryczna rozwiązań, atrakcyjność wizualna.

Zamawiający na potrzeby przyznania punktów w ramach podkryteriów (od 1 do 3 poniżej), obliczy liczbę punktów dla danego podkryterium stosując poniższe wzory.

- 1) **Podkryterium K₁ – funkcjonalność rozwiązań – waga 10%, które zostanie przeliczone na punkty według następującego wzoru:**

$$P_{K1} = \frac{\text{Ocena badanej oferty}}{\text{Ocena najwyższej ocenionej oferty}} \cdot 10 \text{ [pkt]}$$

W ramach tego podkryterium Wykonawca może otrzymać maksymalnie 10 punktów.

Ocena zostanie przyznana zgodnie z następującą skalą:

1 - nie spełnia kryterium;

2 - słabo spełnia kryterium;

3 - średnio spełnia kryterium;

4 - dobrze spełnia kryterium;

5 - bardzo dobrze spełnia kryterium; dodatkowo Wykonawca zaproponował wartości dodane, które mają istotny wpływ na jakość i realizację przedmiotu Zamówienia, w tym alternatywne mobilne rozwiązanie dla namiotu, w którym zlokalizowana będzie jedna ze stref „eksperymentalnych” (strefy edukacji A I lub eksperymentów A II).

W ramach powyższego podkryterium ocenie podlegać będzie funkcjonalność rozwiązań zaproponowanych w opisie i wizualizacjach mobilnego centrum nauki „Planeta Energii”, jego stref i stanowisk oraz działań animacyjnych pod względem:

- zorganizowania każdej ze stref z uwzględnieniem zaproponowanych rozwiązań – czy wszystkie strefy będą znajdować się w namiotach, czy jedna ze stref „eksperymentalnych” (strefa edukacji A I lub eksperymentów A II) będzie znajdować się w pojeździe,
- rozplanowania stref w mobilnym centrum nauki oraz rozplanowania stanowisk w każdej ze stref z uwzględnieniem planu wizyt i równoczesnego odbywania się animacji na każdym ze stanowisk w każdej ze stref,

Realizacja działań w ramach programu edukacyjnego „Planeta Energii”, propagującego wiedzę o energii elektrycznej, skierowanego do dzieci z najmłodszych klas szkół podstawowych, w okresie od lutego 2017 roku do sierpnia 2017 roku (działania w ramach programu społecznej odpowiedzialności marki ENERGA pod nazwą ENERGA Edukacja)

Znak postępowania: ZP/08/DM/2016

- zorganizowania każdego ze stanowisk z łatwym dostępem do każdego z nich dla grupy dzieci (określonej w opisie przedmiotu Zamówienia stanowiącym Załącznik nr 1 do SIWZ),
 - dostosowania stanowisk w każdej ze stref do wieku/wzrostu dzieci z uwzględnieniem możliwości ich aktywnego udziału w eksperymentach i pokazach realizowanych na każdym ze stanowisk z jednoczesnym zachowaniem bezpieczeństwa,
 - organizacji pracy merytorycznych opiekunów/animatorów (w tym animatora/wodzireja) – ich liczby i przypisanych im funkcji z uwzględnieniem planu wizyt oraz równoczesnego odbywania się animacji na każdym ze stanowisk w każdej ze stref.
- 2) **Podkryterium K₂** – wartość merytoryczna rozwiązań – waga 15%, które zostanie przeliczone na punkty według następującego wzoru:

$$P_{K2} = \frac{\text{Ocena badanej oferty}}{\text{Ocena najwyższej ocenionej oferty}} * 15 \text{ [pkt]}$$

W ramach tego podkryterium Wykonawca może otrzymać maksymalnie 15 punktów.

Ocena zostanie przyznana zgodnie z następującą skalą:

- 1 - nie spełnia kryterium;
- 2 - słabo spełnia kryterium;
- 3 - średnio spełnia kryterium;
- 4 - dobrze spełnia kryterium;
- 5 - bardzo dobrze spełnia kryterium; dodatkowo Wykonawca zaproponował wartości dodane, które mają istotny wpływ na jakość i realizację przedmiotu Zamówienia, w tym opcje zaproponowane w opisie przedmiotu Zamówienia w strefie edukacji A I – stanowisko d, w strefie eksperymentów A II – stanowiska a i b.

W ramach powyższego podkryterium ocenie podlegać będzie wartość merytoryczna rozwiązań zaproponowanych w opisie i wizualizacjach mobilnego centrum nauki „Planeta Energii”, jego stref i stanowisk oraz działań animacyjnych rozumiana jako zgodność z koncepcją mobilnego centrum nauki „Planeta Energii” opracowaną przez ambasadora programu dr. Tomasza Rożka z uwzględnieniem wytycznych realizacyjnych dla każdego ze stanowisk w każdej ze stref umożliwiających realizację przypisanych im celów.

- 3) **Podkryterium K₃** – atrakcyjność wizualna – waga 5%, które zostanie przeliczone na punkty według następującego wzoru:

$$P_{K3} = \frac{\text{Ocena badanej oferty}}{\text{Ocena najwyższej ocenionej oferty}} * 5 \text{ [pkt]}$$

W ramach tego podkryterium Wykonawca może otrzymać maksymalnie 5 punktów.

Realizacja działań w ramach programu edukacyjnego „Planeta Energii”, propagującego wiedzę o energii elektrycznej, skierowanego do dzieci z najmłodszych klas szkół podstawowych, w okresie od lutego 2017 roku do sierpnia 2017 roku (działania w ramach programu społecznej odpowiedzialności marki ENERGA pod nazwą ENERGA Edukacja)

Znak postępowania: ZP/08/DM/2016

Ocena zostanie przyznana zgodnie z następującą skalą:

- 1 - nie spełnia kryterium;
- 2 - słabo spełnia kryterium;
- 3 - średnio spełnia kryterium;
- 4 - dobrze spełnia kryterium;
- 5 - bardzo dobrze spełnia kryterium.

W ramach powyższego podkryterium ocenie podlegać będzie atrakcyjność wizualna rozwiązań zaproponowanych w opisie i wizualizacjach mobilnego centrum nauki „Planeta Energii”, jego stref i stanowisk oraz działań animacyjnych pod względem:

- atrakcyjności dla dzieci w wieku szkolnym – możliwość przyciągania uwagi dzieci,
- estetyki zaproponowanych rozwiązań i ich spójności,
- efektywności i walorów mobilnego centrum nauki, jego stref i stanowisk odzwierciedlających rozwiązania charakterystyczne dla nowoczesnych centrów nauki,
- sposobu i miejsca opisanie mobilnego centrum nauki, każdej z jego stref i każdego ze stanowisk oraz oznakowania logotypem Zamawiającego, programu Energa Edukacja i programu „Planeta Energii”.

UWAGA:

Wykonawca jest zobowiązany wraz z ofertą dostarczyć prezentację zawierającą koncepcję mobilnego centrum nauki „Planeta Energii” (patrz Rozdział XVI ust. 20 SIWZ).

Zamawiający wymaga, aby Wykonawca złożył jedną koncepcję mobilnego centrum nauki „Planeta Energii”.

Złożenie większej liczby koncepcji mobilnego centrum nauki „Planeta Energii” lub niedostarczenie koncepcji mobilnego centrum nauki „Planeta Energii” skutkować będzie odrzuceniem oferty.

3. Za najkorzystniejszą zostanie uznana oferta, która uzyska największą ilość punktów (P).
4. Pozostałe oferty zostaną sklasyfikowane zgodnie z ilością uzyskanych punktów.
5. Dla potrzeb oceny ofert, Zamawiający obliczy przyznane Wykonawcom punkty z dokładnością do dwóch miejsc po przecinku, zaokrąglając wartości do części tysięcznych zgodnie z zasadami arytmetyki.
6. Zamawiający udzieli Zamówienia Wykonawcy, którego oferta zostanie uznana za najkorzystniejszą na podstawie kryteriów oceny ofert opisanych w SIWZ.
7. Jeżeli Zamawiający nie będzie mógł dokonać wyboru oferty najkorzystniejszej ze względu na to, że dwie lub więcej ofert przedstawia taki sam bilans ceny i innych kryteriów oceny ofert, Zamawiający spośród tych ofert wybiera ofertę z niższą ceną, a jeżeli zostały złożone oferty o takiej samej cenie, Zamawiający wzywa Wykonawców, którzy złożyli te oferty, do złożenia w terminie określonym przez Zamawiającego ofert dodatkowych. Wykonawcy składając oferty dodatkowe, nie mogą zaoferować cen wyższych niż zaoferowane w złożonych ofertach.

XIX. INFORMACJE DOTYCZĄCE WALUT OBCYCH

Rozliczenia pomiędzy Zamawiającym, a Wykonawcą prowadzone będą w walucie polskiej.

XX. INFORMACJE O FORMALNOŚCIACH, JAKIE POWINNY ZOSTAĆ DOPEŁNIONE PO WYBORZE OFERTY W CELU ZAWARCIA UMOWY W SPRAWIE ZAMÓWIENIA

1. Po wyborze najkorzystniejszej oferty Zamawiający niezwłocznie zawiadomi Wykonawców, którzy złożyli oferty o:
 - a) wyborze najkorzystniejszej oferty, podając nazwę albo imię i nazwisko, siedzibę albo miejsce zamieszkania i adres, jeżeli jest miejscem wykonywania działalności Wykonawcy, którego ofertę wybrano, oraz nazwy albo imiona i nazwiska, siedziby albo miejsca zamieszkania i adresy, jeżeli są miejscami wykonywania działalności Wykonawców, którzy złożyli oferty, a także punktację przyznaną ofertom w każdym kryterium oceny ofert i łączną punktację,
 - b) Wykonawcach, którzy zostali wykluczeni,
 - c) Wykonawcach, których oferty zostały odrzucone, powodach odrzucenia oferty, a w przypadkach, o których mowa w art. 89 ust. 4 i 5, braku równoważności lub braku spełniania wymagań dotyczących wydajności lub funkcjonalności,
 - d) Wykonawcach, którzy złożyli oferty niepodlegające odrzuceniu, ale nie zostali zaproszeni do kolejnego etapu negocjacji albo dialogu,
 - e) dopuszczeniu do dynamicznego systemu zakupów,
 - f) nieustanowieniu dynamicznego systemu zakupów,
 - g) unieważnieniu postępowania
– podając uzasadnienie faktyczne i prawne.
2. Zamawiający udostępni informacje, o których mowa w ust. 1 lit. a), lit. e) – lit. g) powyżej, na stronie internetowej: http://bip.energa.pl/przetargi_Energa_SA.xml.
3. Zamawiający zawrze umowę w sprawie Zamówienia w terminie nie krótszym niż:
 - a) 10 dni od dnia przesłania zawiadomienia o wyborze najkorzystniejszej oferty, jeżeli zawiadomienie zostało przesłane przy użyciu środków komunikacji elektronicznej,
 - b) 15 dni od dnia przesłania zawiadomienia o wyborze najkorzystniejszej oferty w inny sposób niż wskazany w ust. 3 lit. a) powyżej.
4. Zamawiający zawrze umowę w sprawie Zamówienia przed upływem terminu, o którym mowa w ust. 3 powyżej, jeżeli w Postępowaniu zostanie złożona tylko jedna oferta.
5. Jeżeli Wykonawca, którego oferta została wybrana, uchyli się od zawarcia umowy, Zamawiający wybierze ofertę najkorzystniejszą spośród pozostałych ofert, bez przeprowadzania ich ponownego badania i oceny, chyba że zajdą przesłanki unieważnienia Postępowania określone w art. 93 ust. 1 Ustawy.
6. Jeżeli oferta Wykonawców wspólnie ubiegających się o udzielenie Zamówienia zostanie wybrana, Zamawiający zastrzega sobie prawo żądania przed zawarciem umowy w sprawie Zamówienia przedłożenia umowy regulującej współpracę tych podmiotów.

XXI. WYMAGANIA DOTYCZĄCE ZABEZPIECZENIA NALEŻYTEGO WYKONANIA UMOWY

1. Od Wykonawcy, którego oferta zostanie uznana za najkorzystniejszą, przed podpisaniem umowy wymagane będzie wniesienie zabezpieczenia należytego wykonania umowy w wysokości 2% ceny brutto oferty.
2. Zabezpieczenie służy pokryciu roszczeń z tytułu niewykonania lub nienależytego wykonania umowy.
3. Zabezpieczenie należytego wykonania umowy może być wniesione, według wyboru Wykonawcy, w jednej lub w kilku

Realizacja działań w ramach programu edukacyjnego „Planeta Energi!”, propagującego wiedzę o energii elektrycznej, skierowanego do dzieci z najmłodszych klas szkół podstawowych, w okresie od lutego 2017 roku do sierpnia 2017 roku (działania w ramach programu społecznej odpowiedzialności marki ENERGA pod nazwą ENERGA Edukacja)

Znak postępowania: ZP/08/DM/2016

następujących formach:

- 1) pieniądzu;
 - 2) poręczeniach bankowych lub poręczeniach spółdzielczej kasy oszczędnościowo-kredytowej, z tym że zobowiązanie kasy jest zawsze zobowiązaniem pieniężnym;
 - 3) gwarancjach bankowych;
 - 4) gwarancjach ubezpieczeniowych;
 - 5) poręczeniach udzielanych przez podmioty, o których mowa w art. 6b ust. 5 pkt 2 ustawy z dnia 9 listopada 2000 r. o utworzeniu Polskiej Agencji Rozwoju Przedsiębiorczości.
4. Zamawiający wyraża zgodę na wniesienie zabezpieczenia:
- 1) w wekslach z poręczeniem wekslowym banku, lub spółdzielczej kasy oszczędnościowo – kredytowej;
 - 2) przez ustanowienie zastawu na papierach wartościowych emitowanych przez Skarb Państwa lub jednostkę samorządu terytorialnego;
 - 3) przez ustanowienie zastawu rejestrowego na zasadach określonych w przepisach o zastawie rejestrowym i rejestrze zastawów.
5. Zabezpieczenie wnoszone w pieniądzu Wykonawca wpłaca przelewem na rachunek bankowy nr **45 1240 5400 1111 0010 3334 8369 w Banku Pekao SA** z opisem: **„Zabezpieczenie należytego wykonania umowy zawartej w postępowaniu publicznym – znak – ZP/08/DM/2016”**.
6. Zabezpieczenie wniesione w pieniądzu Zamawiający przechowuje na oprocentowanym rachunku bankowym. Zamawiający zwraca zabezpieczenie wniesione w pieniądzu z odsetkami wynikającymi z umowy rachunku bankowego, na którym było ono przechowywane, pomniejszone o koszt prowadzenia tego rachunku oraz prowizji bankowej za przelew pieniędzy na rachunek bankowy Wykonawcy.
7. W przypadku wniesienia wadium w pieniądzu, Wykonawca może wyrazić zgodę na zaliczenie kwoty wadium na poczet zabezpieczenia należytego wykonania umowy.
8. Dokument potwierdzający wniesienie zabezpieczenia należytego wykonania umowy w formach, o których mowa w ust. 3 pkt 2) – pkt 5) oraz w ust. 4 powyżej należy dostarczyć najpóźniej w dniu zawarcia umowy do:
- Energa Centrum Usług Wspólnych Sp. z o.o.**
Dział Obsługi Przetargów
Al. Grunwaldzka 472
80-309 Gdańsk
9. W przypadku, gdy Wykonawca wnosi zabezpieczenie w formie gwarancji bankowej lub gwarancji ubezpieczeniowej, z treści tych gwarancji musi w szczególności jednoznacznie wynikać:
- a) zobowiązanie gwaranta (banku, zakładu ubezpieczeń) do zapłaty do wysokości określonej w gwarancji kwoty, **nieodwołalnie i bezwarunkowo, na pierwsze żądanie Zamawiającego** zawierające oświadczenie, że zaistniały okoliczności związane z niewykonaniem lub nienależytym wykonaniem umowy,
 - b) termin obowiązywania gwarancji,
 - c) miejsce i termin zwrotu gwarancji.
10. Zamawiający wymaga, aby w przypadku Wykonawców wspólnie ubiegających się o udzielenie Zamówienia, gwarancja bankowa lub ubezpieczeniowa obejmowała swoją treścią zobowiązanie solidarnie wszystkich Wykonawców wspólnie ubiegających się o udzielenie Zamówienia (zobowiązanych z tytułu gwarancji).

Realizacja działań w ramach programu edukacyjnego „Planeta Energii”, propagującego wiedzę o energii elektrycznej, skierowanego do dzieci z najmłodszych klas szkół podstawowych, w okresie od lutego 2017 roku do sierpnia 2017 roku (działania w ramach programu społecznej odpowiedzialności marki ENERGA pod nazwą ENERGA Edukacja)

Znak postępowania: ZP/08/DM/2016

11. W przypadku, gdy w treści gwarancji bankowej lub ubezpieczeniowej zastrzeżono, iż gwarancja wygasa przed upływem wskazanego w niej okresu ważności, wraz z chwilą jej zwrotu gwarantowi, Zamawiający wymaga, przedłożenia oryginału ww. gwarancji bankowej lub ubezpieczeniowej.
12. Gwarancja bankowa albo ubezpieczeniowa będzie sporządzona i interpretowana zgodnie z prawem obowiązującym w Polsce.
13. Wykonawca przedstawi Zamawiającemu treść zabezpieczenia należytego wykonania umowy do akceptacji, a ewentualna odmowa zatwierdzenia musi mieć istotną przyczynę. Zatwierdzenie musi być dokonane w terminie 7 dni od daty otrzymania treści zabezpieczenia należytego wykonania umowy.
14. W przypadku wydłużenia okresu realizacji umowy koszt wszystkich koniecznych przedłużeń obowiązywania zabezpieczenia należytego wykonania umowy ponosi Wykonawca.
15. Zamawiającemu przysługuje prawo zaspokojenia swoich roszczeń z zabezpieczenia należytego wykonania umowy, w związku z niewykonaniem lub nienależytym wykonaniem przez Wykonawcę jego obowiązków.
16. W trakcie realizacji umowy Wykonawca może dokonać zmiany formy zabezpieczenia na jedną lub kilka form, o których mowa w art. 148 ust. 1 ustawy.
17. Za zgodą Zamawiającego Wykonawca może dokonać zmiany formy zabezpieczenia na jedną lub kilka form, o których mowa w art. 148 ust. 2 ustawy.
18. Zmiana formy zabezpieczenia jest dokonywana z zachowaniem ciągłości zabezpieczenia i bez zmniejszenia jego wysokości.
19. Zabezpieczenie należytego wykonania umowy zostanie zwrócone Wykonawcy w terminie 30 dni od dnia wykonania Zamówienia i uznania przez Zamawiającego za należyte wykonane.

XXII. INFORMACJA O AUKCJI ELEKTRONICZNEJ

Zamawiający nie przewiduje aukcji elektronicznej.

XXIII. WYJAŚNIENIA I ZMIANY TREŚCI SIWZ

1. Wykonawca w trakcie Postępowania może zwrócić się do Zamawiającego o wyjaśnienie treści niniejszej SIWZ. Zamawiający jest obowiązany udzielić wyjaśnień niezwłocznie, jednak nie później niż na 6 dni przed upływem terminu składania ofert pod warunkiem, że wniosek o wyjaśnienie treści Specyfikacji wpłynął do Zamawiającego nie później niż do końca dnia, w którym upływa połowa wyznaczonego terminu składania ofert.
2. Jeżeli wniosek o wyjaśnienie treści SIWZ wpłynął po upływie terminu składania wniosku, o którym mowa w ust. 1 powyżej lub dotyczy udzielonych wyjaśnień, Zamawiający może udzielić wyjaśnień albo pozostawić wniosek bez rozpoznania.
3. Przedłużenie terminu składania ofert nie wpływa na bieg terminu składania wniosku, o którym mowa w ust. 1 powyżej.
4. Zamawiający jednocześnie przekaże treść zapytań wraz z wyjaśnieniami wszystkim Wykonawcom, którym przekazano SIWZ, jak również zamieści je na stronie internetowej: http://bjp.energa.pl/przetargi_Energa_SA.xml. Udzielając wyjaśnień, Zamawiający nie ujawni źródła zapytania.
5. W uzasadnionych przypadkach Zamawiający może przed upływem terminu składania ofert zmienić treść Specyfikacji. Dokonaną w ten sposób zmianę SIWZ Zamawiający udostępni na stronie internetowej, chyba że Specyfikacja nie podlega udostępnieniu na stronie internetowej.
6. Zmiana treści SIWZ może nastąpić wyłącznie w zakresie i trybie przewidzianym w Ustawie.

Realizacja działań w ramach programu edukacyjnego „Planeta Energi!”, propagującego wiedzę o energii elektrycznej, skierowanego do dzieci z najmłodszych klas szkół podstawowych, w okresie od lutego 2017 roku do sierpnia 2017 roku (działania w ramach programu społecznej odpowiedzialności marki ENERGA pod nazwą ENERGA Edukacja)

Znak postępowania: ZP/08/DM/2016

XXIV. PODWYKONAWCY

1. Zamawiający dopuszcza udział podwykonawców w realizacji Zamówienia.
2. Zamawiający żąda wskazania przez Wykonawcę części Zamówienia, której wykonanie powierzy podwykonawcy/om i podania przez Wykonawcę firm podwykonawców.
3. Jeżeli zmiana albo rezygnacja z podwykonawców dotyczy podmiotu, na którego zasoby Wykonawca powoływał się, na zasadach określonych w art. 22a ust. 1 Ustawy, w celu wykazania spełniania warunków udziału w Postępowaniu, Wykonawca jest obowiązany wykazać Zamawiającemu, iż proponowany inny podwykonawca lub Wykonawca samodzielnie spełnia je w stopniu nie mniejszym niż podwykonawca, na którego zasoby Wykonawca powoływał się w trakcie postępowania.
4. Jeżeli powierzenie podwykonawcy wykonania części Zamówienia następuje w trakcie jego realizacji, Wykonawca na żądanie Zamawiającego przedstawia oświadczenie, o którym mowa w art. 25a ust. 1 Ustawy, lub oświadczenia lub dokumenty potwierdzające brak podstaw wykluczenia wobec tego podwykonawcy.
5. Powierzenie wykonania części Zamówienia podwykonawcom nie zwalnia Wykonawcy z odpowiedzialności za należyte wykonanie tego Zamówienia.

XXV. INFORMACJE O TREŚCI ZAWIERANEJ UMOWY

1. Zamawiający zawrze umowę w sprawie Zamówienia na warunkach określonych we wzorze umowy, który stanowi Załącznik nr 12 do SIWZ.
2. Zamawiający zastrzega możliwość zmiany postanowień umowy w sprawie Zamówienia w stosunku do treści wybranej oferty na warunkach określonych we wzorze umowy stanowiącym Załącznik nr 12 do SIWZ.
3. Umowa podlega unieważnieniu w części wykraczającej poza określenie przedmiotu Zamówienia zawarte w SIWZ.

XXVI. ZAMÓWIENIA PODOBNE

Zamawiający nie przewiduje udzielania zamówień podobnych, o których mowa w art. 134 ust. 6 pkt 3) Ustawy.

XXVII. POUCZENIE O ŚRODKACH OCHRONY PRAWNEJ PRZYSŁUGUJĄCYCH WYKONAWCY W TOKU POSTĘPOWANIA O UDZIELENIE ZAMÓWIENIA

Wykonawcy przysługują środki ochrony prawnej, które zostały szczegółowo określone w Dziale VI Ustawy.

Załączniki do niniejszej SIWZ:

1. Załącznik nr 1 do SIWZ – Opis Przedmiotu Zamówienia.
2. Załącznik nr 2 do SIWZ – Formularz jednolitego europejskiego dokumentu zamówienia.
3. Załącznik nr 3 do SIWZ – Oświadczenie o niezaleganiu z uiszczeniem podatków, opłat lub składek na ubezpieczenie.
4. Załącznik nr 4 do SIWZ – Oświadczenie o braku orzeczenia tytułem środka zapobiegawczego zakazu ubiegania się o zamówienia publiczne.
5. Załącznik nr 5 do SIWZ – Oświadczenie o braku wydania prawomocnego wyroku (art. 24 ust. 5 pkt 5) – pkt 6) Ustawy).
6. Załącznik nr 6 do SIWZ – Oświadczenie o nienaruszeniu obowiązków (art. 24 ust. 5 pkt 7) Ustawy).
7. Załącznik nr 7 do SIWZ – Oświadczenie o niezaleganiu z opłacaniem podatków i opłat lokalnych.
8. Załącznik nr 8 do SIWZ – Oświadczenie dotyczące przynależności do grupy kapitałowej.
9. Załącznik nr 9 do SIWZ – Wykaz „Doświadczenie zawodowe”.

Realizacja działań w ramach programu edukacyjnego „Planeta Energil”, propagującego wiedzę o energii elektrycznej, skierowanego do dzieci z najmłodszych klas szkół podstawowych, w okresie od lutego 2017 roku do sierpnia 2017 roku (działania w ramach programu społecznej odpowiedzialności marki ENERGA pod nazwą ENERGA Edukacja)

Znak postępowania: ZP/08/DM/2016

10. Załącznik nr 10 do SIWZ – Zobowiązanie do udostępnienia zasobów.
11. Załącznik nr 11 do SIWZ – Formularz „Oferta”.
12. Załącznik nr 12 do SIWZ – Wzór umowy.

Opis przedmiotu Zamówienia

I. PRZEDMIOT ZAMÓWIENIA

Przedmiotem zamówienia jest realizacja działań w ramach programu edukacyjnego „Planeta Energii” – prowadzonego przez Energa SA – propagującego wiedzę o energii elektrycznej, skierowanego do dzieci z najmłodszych klas szkół podstawowych, w okresie od lutego 2017 roku do sierpnia 2017 roku (działania w ramach programu społecznej odpowiedzialności marki ENERGA pod nazwą ENERGA Edukacja).

„Planeta Energii” to ogólnopolski program edukacyjny, który Zamawiający prowadzi od 2010 roku. Program realizowany jest w formie ogólnopolskiego konkursu edukacyjnego dla nauczycieli i uczniów klas I – III szkół podstawowych, w którym nagrodą główną jest (w każdej edycji konkursu) dwudniowa wizyta mobilnego centrum nauki „Planeta Energii” w 10 miastach.

Program posiada własne logo i opracowany wiodący motyw graficzny tzw. Key Visual wraz z zestawem grafik w plikach otwartych, na którym opierać się będą wszystkie graficzne elementy i materiały programu. Wskazane powyżej elementy znajdują się w Załączniku nr 1 do opisu przedmiotu zamówienia.

Grupy docelowe programu:

1. Bezpośrednia:
 - a. dzieci w wieku od 6 do 9 lat - z klas od 1 do 3 szkoły podstawowej,
 - b. nauczyciele dzieci z klas od 1 do 3 szkoły podstawowej.
2. Pośrednia – rodzice/opiekunowie dzieci w wieku szkolnym.

Główne cele programu:

- podstawowa edukacja dzieci na temat pochodzenia energii elektrycznej oraz jej roli w codziennym życiu,
- edukacja dzieci w zakresie bezpiecznego korzystania z urządzeń elektrycznych i prawidłowego zachowania w pobliżu obiektów energetycznych,
- edukacja dzieci w zakresie korzyści, jakie w codziennym życiu daje energia elektryczna,
- edukacja dzieci w zakresie racjonalnego i przyjaznego środowiska korzystania z energii elektrycznej oraz innych mediów użytkowych w domu (woda, gaz), których dostarczenie także wiąże się z koniecznością zużycia energii,
- zachęcanie nauczycieli/szkół do samodzielnej edukacji dzieci na temat energii elektrycznej, bezpiecznego korzystania z urządzeń elektrycznych, prawidłowego zachowania w pobliżu obiektów energetycznych oraz w zakresie racjonalnego i przyjaznego środowiska korzystania z energii elektrycznej i innych mediów użytkowych w domu,
- zachęcenie jak największej liczby nauczycieli do wzięcia udziału w konkursie z terenu całej Polski,

Specyfikacja Istotnych Warunków Zamówienia

Realizacja działań w ramach programu edukacyjnego „Planeta Energii”, propagującego wiedzę o energii elektrycznej, skierowanego do dzieci z najmłodszych klas szkół podstawowych, w okresie od lutego 2017 roku do sierpnia 2017 roku (działania w ramach programu społecznej odpowiedzialności marki ENERGA pod nazwą ENERGA Edukacja)

Znak postępowania: **ZP/08/DM/2016**

- zachęcenie rodziców - poprzez dzieci do racjonalnego korzystania z energii elektrycznej,
- budowanie świadomości marki ENERGA jako doświadczonego dostawcy energii elektrycznej na terenie całej Polski,
- kreowanie wizerunku marki ENERGA jako przyjaznej najmłodszym, dbającej o ich bezpieczeństwo, edukację i rozwój,
- kreowanie wizerunku marki ENERGA jako odpowiedzialnej społecznie,
- kreowanie wizerunku marki ENERGA jako dbającej o środowisko naturalne i jego zasoby,
- promowanie serwisu edukacyjnego Planeta Energii.

W dotychczasowych edycjach programu wiedzę o energii elektrycznej zdobyło już niemal 270 tys. dzieci z całej Polski, a mobilne centrum nauki „Planeta Energii” odbyło 100 wizyty w różnych miejscowościach w całej Polsce.

Wykonawca jako podmiot wspierający (współuczestniczący w programie) przygotowuje i zrealizuje działania w ramach VII edycji programu edukacyjnego „Planeta Energii” przewidzianego na rok szkolny 2016/2017 – w okresie od lutego 2017 roku do sierpnia 2017 roku, w języku polskim) zgodnie z poniższą koncepcją i głównymi założeniami programu:

1. Program realizowany jest w formie ogólnopolskiego konkursu edukacyjnego dla nauczycieli i uczniów klas I – III szkół podstawowych.
2. Poszczególne etapy konkursu w roku szkolnym 2016/2017:
 - październik/listopad 2016 r. – przygotowanie i wysyłka do szkół zaproszeń do udziału w konkursie – pakietów startowych – realizuje Zamawiający,
 - 28 październik 2016 r. – start konkursu – realizuje Zamawiający,
 - styczeń (koniec) 2017 r. – zakończenie konkursu – realizuje Zamawiający,
 - luty (połowa) 2017 r. – termin składania sprawozdań przez nauczycieli – realizuje Zamawiający,
 - luty (druga połowa) 2017 r. – marzec (pierwsza połowa) 2017 r. – weryfikacja sprawozdań pod kątem zgodności z regulaminem konkursu – realizuje Wykonawca, ocenianie sprawozdań przez jury,
 - marzec (połowa) 2017 r. – ogłoszenie wyników konkursu – realizuje Zamawiający wraz z Wykonawcą,
 - kwiecień – maj 2017 r. – przygotowanie i wręczenie nagród i wyróżnień, w tym dwudniowe wizyty mobilnego centrum nauki „Planeta Energii” w 10 miastach – realizuje Wykonawca.

Szczegółowy harmonogram realizacji zadań przez Wykonawcę w ramach programu „Planeta Energii” zostanie ustalony przez Wykonawcę i Zamawiającego przed podpisaniem umowy i będzie stanowił załącznik do niej.

3. Nauczyciele zainteresowani udziałem w konkursie, aby do niego przystąpić muszą zrealizować następujące zadania:
 - przygotować i przeprowadzić minimum trzy lekcje dotyczące energii elektrycznej w oparciu o otrzymane od Grupy ENERGA materiały dydaktyczne (zeszyty metodyczne dla nauczycieli "ENERGA przedstawia:

Specyfikacja Istotnych Warunków Zamówienia

Realizacja działań w ramach programu edukacyjnego „Planeta Energii”, propagującego wiedzę o energii elektrycznej, skierowanego do dzieci z najmłodszych klas szkół podstawowych, w okresie od lutego 2017 roku do sierpnia 2017 roku (działania w ramach programu społecznej odpowiedzialności marki ENERGA pod nazwą ENERGA Edukacja)

Znak postępowania: ZP/08/DM/2016

W krainie prądu elektrycznego" i scenariusze lekcji opracowane przez ambasadora programu dr. Tomasza Rożka),

- zrealizować minimum jedno dodatkowe działanie – według własnego pomysłu – mające na celu popularyzację wśród uczniów wiedzy na temat energii elektrycznej,
- przygotować i złożyć sprawozdanie dokumentujące przeprowadzenie lekcji oraz działań dodatkowych (złożenie sprawozdania oznacza zgłoszenie udziału w konkursie), zgodnie z wzorem sprawozdania udostępnionym przez Zamawiającego.

Zgłoszenia do udziału w konkursie nauczyciele mogą składać przez cały okres jego trwania – w formie pisemnej (pocztą na adres wskazany przez Zamawiającego), faxem (na numer wskazany przez Zamawiającego) lub za pośrednictwem serwisu edukacyjnego PlanetaEnergii.pl (zakładka – sekcja dla nauczycieli). Zgłoszeniem do udziału w konkursie może być także złożenie sprawozdania z realizacji konkursowych zadań.

Sprawozdania składane są na dwa sposoby:

- pisemnie – pocztą tradycyjną na adres wskazany przez Zamawiającego i/lub
- elektronicznie – poprzez serwis edukacyjny PlanetaEnergii.pl.

4. Administrowanie konkursem odbywa się przy wykorzystaniu serwisu internetowego Planeta Energii (PlanetaEnergii.pl), którego właścicielem jest Zamawiający. Koszty związane z utrzymaniem serwisu są po stronie Zamawiającego.

Serwis jest dla nauczycieli i klas/szkół źródłem bieżących informacji o konkursie. Poprzez serwis można także zgłosić udział w konkursie, pobrać zeszyt metodyczny, scenariusze lekcji, zamieścić sprawozdanie z przeprowadzonych działań lub pobrać wzór sprawozdania.

Za bieżące aktualizowanie serwisu PlanetaEnergii.pl odpowiada agencja PR Zamawiającego (treści) oraz agencja interaktywna Zamawiającego (funkcjonalność strony).

Wykonawca odpowiada za realizację zadań związanych z serwisem PlanetaEnergii.pl określonych w pkt. 29 i 30.

Koszty współpracy z agencją PR Zamawiającego oraz agencją interaktywną Zamawiającego są po stronie Zamawiającego.

5. Wykonawca zobligowany jest do wyznaczenia opiekuna projektu (zatrudnionego na czas realizacji projektu przez Wykonawcę), który odpowiadać będzie za:

- koordynację i nadzór nad wszystkimi zadaniami Wykonawcy związanymi z przygotowaniem i wręczeniem nagród w programie „Planeta Energii” wynikającymi z niniejszego opisu przedmiotu zamówienia,
- kontakty z nauczycielami w związku z weryfikacją sprawozdań i przygotowaniem oraz wręczeniem nagród, w tym w postaci dwudniowych wizyt mobilnego centrum nauki „Planeta Energii” w 10 miastach, udziela im niezwłocznie wszelkich niezbędnych wyjaśnień dotyczących sprawozdań i przekazania nagród,
- kontakty z Zamawiającym oraz podmiotami współpracującymi z Zamawiającym w związku z realizacją programu „Planeta Energii”: agencją PR Zamawiającego, agencją interaktywną Zamawiającego (funkcjonalność strony) oraz domem mediowym Zamawiającego (zakup mediów), w tym m.in. za niezwłoczne udzielanie wszelkich informacji związanych z zadaniami realizowanymi przez Wykonawcę.

Specyfikacja Istotnych Warunków Zamówienia

Realizacja działań w ramach programu edukacyjnego „Planeta Energii”, propagującego wiedzę o energii elektrycznej, skierowanego do dzieci z najmłodszych klas szkół podstawowych, w okresie od lutego 2017 roku do sierpnia 2017 roku (działania w ramach programu społecznej odpowiedzialności marki ENERGA pod nazwą ENERGA Edukacja)

Znak postępowania: ZP/08/DM/2016

Przez cały czas obowiązywania umowy Wykonawca administruje skrzynkę pocztową (mailową) konkurs@planetaenergii.pl – niezwłocznie udziela odpowiedzi na zapytania wpływające do ww. skrzynki mailowej przy wsparciu Zamawiającego w przypadku zapytań dotyczących programu oraz przy wsparciu agencji interaktywnej Zamawiającego w przypadku zapytań dotyczących funkcjonalności serwisu PlanetaEnergii.pl (w tym związanych ze złożeniem sprawozdania za pomocą serwisu).

Wykonawca udostępnia numer telefonu komórkowego do wyznaczonego przez Wykonawcę opiekuna projektu – do kontaktu z nauczycielami i innymi osobami zaangażowanymi w projekt. Informacja o numerze zamieszczana jest w materiałach informacyjnych i promocyjnych dotyczących programu oraz w serwisie PlanetaEnergii.pl.

Obsługa programu przez wyznaczonego przez Wykonawcę opiekuna projektu musi być realizowana na warunkach pełnej dyspozycyjności Wykonawcy od poniedziałku do piątku w godz. 9:00 – 17:00. W okresie poprzedzającym – 1 dzień przed dwudniowymi wizytami mobilnego centrum nauki „Planeta Energii” w 10 miastach oraz w trakcie ich realizacji, Wykonawca zapewnia dyspozycyjność opiekuna projektu również w niedzielę w godzinach 16:00 – 20:00.

6. Komunikacja o programie „Planeta Energii” odbywa się także poprzez:

- profil „Planety Energii” w portalu społecznościowym Facebook – za bieżące aktualizowanie profilu odpowiada agencja PR Zamawiającego; Wykonawca odpowiada za realizację zadań związanych z tym profilem określonych w pkt. 29 i 30,
- konto „Planety Energii” w serwisie YouTube – Wykonawca odpowiada za bieżącą obsługę konta, w tym:
 - ✓ zamieszczenie 6 filmów dokumentujących mobilne centrum nauki „Planeta Energii”, o których mowa w pkt. 27, na zasadach opisanych w pkt. 30,
 - ✓ umieszczanie opisów do tych filmów dostarczonych Wykonawcy przez Zamawiającego lub agencję PR Zamawiającego.

7. W konkursie przyznawanych jest 10 nagród głównych, 50 wyróżnień oraz nagrody gwarantowane.

8. Nagrody:

Nagrodą główną w konkursie jest dwudniowa wizyta „Planety Energii” – mobilnego centrum nauki w miejscowości, z której pochodzić będzie zwycięska klasa (jeżeli nie pozwala na to infrastruktura w miejscowości zwycięskiej klasy, to wizyta realizowana będzie w najbliższej zlokalizowanej miejscowości z odpowiednią infrastrukturą). Mobilne centrum nauki „Planeta Energii” odbywa 10 dwudniowych wizyt (w konkursie przyznawanych jest 10 nagród głównych).

Dwudniowe wizyty mobilnego centrum nauki „Planeta Energi” w 10 miastach realizowane są w miesiącach kwiecień i maj 2017 roku – bezpośrednio jedna wizyta po drugiej w danym miesiącu, w poniedziałki i wtorki oraz czwartki i piątki. Liczba dwudniowych wizyt realizowanych w danym miesiącu zależy od świąt kalendarzowych oraz ustaleń ze szkołą, z której pochodzi zwycięska klasa i może wynosić:

- 5 dwudniowych wizyt w kwietniu i 5 dwudniowych wizyt maju,
- lub 4 dwudniowe wizyty w kwietniu i 6 dwudniowych wizyt w maju,
- lub 6 dwudniowych wizyt w kwietniu i 4 dwudniowe wizyty w maju.

Zwycięskie klasy (szkoła) otrzymują, w ramach nagrody głównej, także nagrody rzeczowe dla klasy:

- komputer przenośny typu laptop/notebook z ekranem 15,6” i zainstalowanym systemem operacyjnym o wartości z przedziału cenowego 1.000 – 1.220 złotych netto, certyfikowany przez producenta, wraz oprogramowaniem edukacyjnym (związanym z przyrodą lub energią lub zjawiskami fizycznymi) o wartości z przedziału cenowego 170 – 320 złotych netto



Specyfikacja Istotnych Warunków Zamówienia

Realizacja działań w ramach programu edukacyjnego „Planeta Energii”, propagującego wiedzę o energii elektrycznej, skierowanego do dzieci z najmłodszych klas szkół podstawowych, w okresie od lutego 2017 roku do sierpnia 2017 roku (działania w ramach programu społecznej odpowiedzialności marki ENERGA pod nazwą ENERGA Edukacja)

Znak postępowania: ZP/08/DM/2016

Po podpisaniu umowy Wykonawca zaproponuje Zamawiającemu do wyboru trzy modele komputerów przenośnych typu laptop/notebook i trzy rodzaje oprogramowania edukacyjnego, a w przypadku niespełnienia oczekiwań Zamawiającego Wykonawca zaproponuje kolejny jeden model i kolejne jedno oprogramowanie.

Wykonawca zobowiązany jest zakupić 10 komputerów przenośnych typu laptop/notebook wraz z oprogramowaniem edukacyjnym, wskazanych przez Zamawiającego – po jednym komputerze przenośnym typu laptop/notebook z oprogramowaniem edukacyjnym na jedną klasę.

- zestaw zawierający dwa rodzaje edukacyjnych, konstrukcyjnych klocków (LEGO EDU lub równoważnych) dla dzieci w wieku szkolnym (szkoła podstawowa) pozwalających nauczycielowi na przeprowadzenie zajęć doświadczalnych związanych z energią lub mechaniką lub zjawiskami fizycznymi lub energią odnawialną, o łącznej wartości do 1.220 złotych netto.

Po podpisaniu umowy Wykonawca zaproponuje Zamawiającemu do wyboru trzy propozycje zestawów zawierających dwa rodzaje edukacyjnych, konstrukcyjnych klocków, a w przypadku niespełnienia oczekiwań Zamawiającego Wykonawca zaproponuje kolejny jeden zestaw.

Wykonawca zobowiązany jest zakupić 10 zestawów zawierających dwa rodzaje edukacyjnych, konstrukcyjnych klocków – jednym zestawie klocków na jedną klasę.

Wykonawca zobowiązany jest zakupić 10 pojemników na komplety nagród (komputer przenośny typu laptop/notebook i zestaw dwóch rodzajów edukacyjnych, konstrukcyjnych klocków), w których nagrody te będą wręczane zwycięskim klasom w mobilnym centrum nauki „Planeta Energii”. Pojemniki powinny być estetyczne (stanowią element nagrody), plastikowe, dopasowane rozmiarem do nagród i odpowiednio wytrzymałe. Na pojemniku należy zamieścić naklejkę z informacją o konkursie/nagrodzie wraz z logotypami Energi, programu Energa Edukacja, programu Planeta Energii i patronów. Przygotowanie projektu naklejki (w oparciu o Key Visual, zgodnie z wytycznymi i w formie zaakceptowanej przez Zamawiającego) i jej produkcja są po stronie Wykonawcy. Projekt graficzny będzie przygotowywany na zasadach opisanych w pkt. 35.

Opracowanie projektu, kompleksowe przygotowanie i produkcja mobilnego centrum nauki „Planeta Energii” wraz z pełnym wyposażeniem (z wyłączeniem produkcji nośników reklamowych tj., balony, bramy, banery itp.), realizacja jego dwudniowych wizyt w 10 miastach (wraz z kompleksową obsługą wizyt) oraz zakup nagród rzeczowych są po stronie Wykonawcy.

Koszty produkcji nośników reklamowych tj., balonów, bram, banerów, itp. są po stronie Zamawiającego.

UWAGA: Za wszystkie elementy wyposażenia mobilnego centrum nauki „Planeta Energii” należące do Wykonawcy oraz udostępnione przez Zamawiającego w trakcie realizacji nagród – dwudniowych wizyt mobilnego centrum nauki „Planeta Energii” w 10 miastach odpowiada Wykonawca w zakresie ich przygotowania do ekspozycji, ekspozycji, transportu, utrzymania w należytym stanie technicznym i wizualnym oraz bieżącego serwisowania i magazynowania.

Szkołom, z których pochodzą będą zwycięskie klasy/nauczyciele, przyznana zostanie dodatkowo nagroda pieniężna w wysokości stanowiącej 23,46% wartości otrzymanych przez daną szkołę nagród rzeczowych. Nagroda nie będzie przyznawana w przypadku, gdy w świetle obowiązujących na dzień wydania nagród rzeczowych przepisów prawa podatkowego szkoła w zakresie otrzymanych nagród rzeczowych korzystała będzie ze zwolnienia lub nie będzie podlegała obowiązkowi podatkowemu na gruncie podatku dochodowego. Wykonawca przedłoży (opracowany i zweryfikowany przez siebie) Zamawiającemu wykaz szkół, którym wypłacone winny być nagrody pieniężne.

Zwycięska klasa otrzymuje także pamiątkową tablicę (min. 120 cm x 80 cm, druk na spienionym PVC, druk cyfrowy, mat, laminowany, kolory 4/0) – przygotowanie projektu (w oparciu o Key Visual, zgodnie z wytycznymi

Specyfikacja Istotnych Warunków Zamówienia

Realizacja działań w ramach programu edukacyjnego „Planeta Energii”, propagującego wiedzę o energii elektrycznej, skierowanego do dzieci z najmłodszych klas szkół podstawowych, w okresie od lutego 2017 roku do sierpnia 2017 roku (działania w ramach programu społecznej odpowiedzialności marki ENERGA pod nazwą ENERGA Edukacja)

Znak postępowania: **ZP/08/DM/2016**

i w formie zaakceptowanej przez Zamawiającego) i produkcja jest po stronie Wykonawcy. Projekt graficzny będzie przygotowywany na zasadach opisanych w pkt. 35.

Dodatkowo przewidziano indywidualne nagrody dla każdego dziecka ze zwycięskiej klasy. Nagrody wręczane są wszystkim dzieciom podczas wizyt w mobilnym centrum nauki „Planeta Energii” w postaci zestawów konfekcjonowanych w torby plastikowe lub worki (torby plastikowe lub worki zapewnia Zamawiający) zawierających:

- jedną książkę edukacyjną „ENERGA przedstawia: W krainie prądu elektrycznego” – książkę zapewnia Zamawiający,
- jeden nośnik CD/DVD zawierający film o elektronii wodnej – film zapewnia Zamawiający, ale zakup i produkcja nośnika CD/DVD zawierającego film i jego dostarczenie (z uwzględnieniem warunków opisanych w niniejszym punkcie) są po stronie Wykonawcy; płyta CD/DVD powinna być zapakowana w plastikowe, klasyczne etui, powinna zawierać zaprojektowaną przez Wykonawcę okładkę (w oparciu o Key Visual, zgodnie z wytycznymi i w formie zaakceptowanej przez Zamawiającego); projekt graficzny będzie przygotowywany na zasadach opisanych w pkt. 35; pakowanie płyty CD/DVD w etui jest po stronie Wykonawcy,
- jedną kreatywną zabawkę naukową/edukacyjną związaną z energią elektryczną (Green Science lub równoważne) – o łącznej wartości do 29 złotych netto. Zakup zabawki jest po stronie Wykonawcy.

Po podpisaniu umowy, będącej przedmiotem niniejszego postępowania o zamówienie publiczne, Wykonawca zaproponuje Zamawiającemu do wyboru trzy propozycje kreatywnych zabawek naukowych/edukacyjnych związanych z energią elektryczną, a w przypadku niespełnienia oczekiwań Zamawiającego Wykonawca zaproponuje kolejną jedną zabawkę.

- gadżety firmowe Zamawiającego – zapewnia Zamawiający.

Transport i konfekcjonowanie nagród w zestawy w liczbie odpowiadającej łącznej liczbie dzieci ze zwycięskich klas wraz z nauczycielami są po stronie Wykonawcy.

Średnia liczba dzieci w klasie w VI edycji konkursu – 21 uczniów, w V – 22 uczniów.

Liczba dzieci w klasach uczestniczących w konkursie waha się od 5 do 40 uczniów.

9. W przypadku zwycięstwa klasy z miejscowości, w której infrastruktura nie pozwala na realizację dwudniowej wizyty mobilnego centrum nauki „Planeta Energii”, wizyta ta realizowana jest w najbliższej zlokalizowanej miejscowości z odpowiednią infrastrukturą. Transport dzieci ze zwycięskiej klasy oraz wszystkich dzieci z klas I – III ze szkoły podstawowej, z której pochodzi zwycięska klasa jest po stronie Wykonawcy. Dodatkowo Wykonawca zapewnia transport dzieci z klas wyróżnionych, ze szkół zlokalizowanych do 120 km od miasta, w którym odbywa się dwudniowa wizyta mobilnego centrum nauki.

Wykonawca musi zapewnić transport autobusowy, z uwzględnieniem wszystkich niezbędnych wymogów dotyczących przewozu dzieci, z miejsca lokalizacji szkoły, z której pochodzi klasa, do miejsca ulokowania mobilnego centrum nauki „Planeta Energii”.

10. Mobilne centrum nauki „Planeta Energii” składa się z:

- A. dwóch stref „eksperymentalnych” – strefy edukacji (A I) i eksperymentów (A II),
- B. strefy animacji (B),
- C. kina 3D (C),

D. autonomicznych stanowisk zewnętrznych (D).

Strefy A I, A II, B i C muszą znajdować się w namiotach o powierzchni nie mniejszej niż 70 – 75 m² każdy, gwarantujących swobodny dostęp do eksperymentów i pokazów oraz udział w animacjach, przy czym Wykonawca może zaproponować inne – mobilne rozwiązanie dla jednej ze stref „eksperymentalnych” (strefy edukacji A I lub eksperymentów A II).

Przedstawiona przez Wykonawcę propozycja alternatywnego – mobilnego rozwiązania dla namiotu, w którym zlokalizowana będzie jedna ze stref „eksperymentalnych” (strefa edukacji A I lub eksperymentów A II) musi spełniać następujące warunki:

- powinien to być pojazd do przewozu osób lub towarów dostosowany do ekspozycji stanowisk z wybranej strefy – strefy edukacji A I lub eksperymentów A II, zgodnie z opisem odpowiednio w pkt. A I i A II,
- o powierzchni nie mniejszej niż 32 m² mieszczącej stanowiska z wybranej strefy – strefy edukacji A I lub eksperymentów A II i umożliwiającej dzieciom swobodny dostęp do nich – zgodnie z opisem odpowiednio w pkt. A I i A II,
- z ogrzewaniem i wentylacją przestrzeni ze stanowiskami,
- z dostępem dla osób niepełnosprawnych,
- zadaszony i zamykany,
- powinien być oklejony – cały reklamą/informacjami o programie wraz z logotypami Energi, programu Energa Edukacja, Planeta Energii i patronów honorowych (projekt przygotowany przez Wykonawcę w oparciu o Key Visual, zgodnie z wytycznymi i w formie zaakceptowanej przez Zamawiającego, projekt graficzny będzie przygotowywany na zasadach opisanych w pkt. 35).

Wykonawca powinien także uwzględnić fakt, iż w jednej strefie równocześnie może odbywać się kilka pokazów/prezentacji, a zatem stanowiska edukacyjne czy animacyjne należy rozplanować w taki sposób, by animatorzy wzajemnie sobie nie przeszkadzali (nie zagłuszyli się).

Należy także uwzględnić plan dwudniowych wizyt, o którym mowa w pkt. 14 poniżej.

Mobilne centrum nauki „Planeta Energii” i każda z jego stref musi być odpowiednio opisana i oznakowana logotypem Zamawiającego, programu Energa Edukacja i programu „Planeta Energii” (w sposób czytelny, estetyczny i trwały; wszystkie projekty muszą być przygotowane w oparciu o Key Visual, zgodnie z wytycznymi i w formie zaakceptowanej przez Zamawiającego; opisy merytoryczne zapewnia Wykonawca i akceptuje Zamawiający; wszystkie projekty graficzne będą przygotowywane na zasadach opisanych w pkt. 35).

Przy wejściu do mobilnego centrum nauki „Planeta Energii” powinna być wyeksponowana dwustronna tablica z informacjami o centrum (treści dostarczy Zamawiający, min. 1 m x 0,7 m, druk na spienionym PVC, druk cyfrowy, mat, laminowany, kolory 4/4). Przygotowanie projektu tablicy (w oparciu o Key Visual, zgodnie z wytycznymi i w formie zaakceptowanej przez Zamawiającego) oraz jej produkcja jest po stronie Wykonawcy. Projekt graficzny będzie przygotowywany na zasadach opisanych w pkt. 35. Tablica powinna być wyeksponowana w estetycznej, stalowej ramie zamocowanej na stabilnym stojaku o masywnej podstawie. Całkowita wysokość reklamy min. 180 cm. Przygotowanie, produkcja i ekspozycja reklamy są po stronie Wykonawcy.

Każde z opisanych niżej stanowisk wymaga:

- merytorycznego opiekuna/animatora, który wyjaśni/zaprezentuje dzieciom zagadnienia poruszane na danym stanowisku,

- tabliczki informacyjnej opisującej dany eksponat, która wyjaśni odwiedzającym (szczególnie w czasie wizyt mieszkańców), jakie zjawiska są prezentowane na danym stanowisku; tabliczki muszą być przygotowane w sposób estetyczny i czytelny w rozmiarze dostosowanym do aranżacji stanowisk i danego eksponatu, przy czym należy zachować spójność oznakowania w całym mobilnym centrum nauki „Planeta Energii”. Projekty tabliczek muszą być

przygotowane w oparciu o Key Visual, zgodnie z wytycznymi i w formie zaakceptowanej przez Zamawiającego, na zasadach opisanych w pkt. 35.

Wykonawca przygotowuje, wyprodukuje i zrealizuje mobilne centrum nauki „Planeta Energii” w oparciu o przedstawioną w niniejszym punkcie koncepcję mobilnego centrum nauki „Planeta Energii” opracowaną przez ambasadora programu doktora Tomasza Rożka.

A. Strefy „eksperymentalne”.

I. Strefa edukacji (A I):

Cel: To wstęp do mobilnego centrum nauki „Planeta Energii”. Odwiedzający poznają tutaj podstawy teoretyczne tematu jakim jest prąd elektryczny, jego wytwarzanie i racjonalne używanie. To strefa „wyrównywania wiedzy” pomiędzy osobami o różnym stopniu wiadomości.

a) Stanowisko 1 – animacja

Cel: Uczestnik dowiadyuje się jaka jest struktura budowy materii. Ta wiedza jest potrzebna do tego, by na kolejnym stanowisku łatwiej było wytłumaczyć elektryzowanie się ciał.

Realizacja: Stanowisko składa się z ekranu, na którym uruchamiana jest animacja. Ekran, na którym wyświetlana jest animacja ma rozmiar wystarczająco duży, by wyraźnie mogła oglądać ją grupa przynajmniej 10 – 15 osób. Animacja ma pokazywać, że wszystko co nas otacza, zarówno to, co jest ożywione, jak i to, co nie jest żywe, składa się z cząsteczek chemicznych, a te z atomów. Z kolei atomy to elektrony krążące wokół jąder atomowych. Animacja powinna rozpocząć się od obrazu zwyczajnego otoczenia, takiego z którym każdy mógłby się identyfikować (dom, drzewa, samochody, kot). „Wchodząc” coraz głębiej w pokazane przedmioty/osoby, oczom odwiedzających ukazałby się nieznaną, bo niewidoczny świat cząsteczek, atomów i cząstek elementarnych. Animacja kończyłaby się na elektronie.

b) Stanowisko 2 – elektryzowanie

Cel: Odwiedzający już wie, że składa się z atomów, a te zbudowane są m.in. z elektronów. Na tym stanowisku dowie się i zobaczy, że elektrony da się „wyciągać” z przedmiotów poprzez np. pocieranie.

Realizacja: Stanowisko musi być tak skonstruowane, by minimum 10 – 15 osób mogło uczestniczyć w pokazie. Odwiedzający dostają różne przedmioty, np.: drewniany patyk, szklaną pałeczkę, płytę CD, balon, kawałek kamienia, itp. oraz flanelowe szmatki. Na początku animator prosi o wypolerowanie tych przedmiotów. Następnie mówi, że niektóre z nich mają taką właściwość, że poprzez pocieranie elektryzują się. Elektryzowanie nie polega na wytwarzaniu dodatkowego ładunku, tylko na przenoszeniu ładunków pomiędzy przedmiotem, a szmatką. Po krótkim czasie, animator sprawdza, który z dziecięcych przedmiotów rzeczywiście się naelektryzował. Używa do tego dużego (widocznego przez wszystkie dzieci) elektroskopu. Wskazówki tego urządzenia odchylają się, gdy zostanie mu przekazany nadmiarowy ładunek.

To stanowisko wyposażone jest także w ekran (60 cali), na którym po zmierzeniu naelektryzowania poszczególnych przedmiotów, pojawia się krótka animacja. Jej treść ogranicza się do pokazania na czym polega elektryzowanie.

Po każdym naelektryzowaniu animator „uziemia” przedmioty oraz elektroskop, po to by kolejna grupa mogła powtórzyć to doświadczenie.

c) Stanowisko 3 – prąd elektryczny

Cel: Ładunki elektryczne, te same, które przed chwilą były przekazywane z jednego przedmiotu na drugi, mogą przenosić energię, o ile wprawimy je w ruch.

Realizacja: Na tym stanowisku zwiedzający będą mieli do dyspozycji kołyskę Newtona. Za jej pomocą animator pokaże, że kulki (w przybliżeniu elektrony) mogą sobie przekazywać energię. I może się to dzieć na wiele różnych sposobów. W kołysce powinno być ok. 10 kulek metalowych i musi być ona zabezpieczona (np. pleksi) tak, by stanowisko było bezpieczne dla dzieci. Na tym stanowisku animator wprowadzi także pojęcie oporu elektrycznego. W tym celu kołyska Newtona powinna być tak skonstruowana, by część energii przekazywanej przez pierwszą kulkę mogła być tłumiona. Efekt (czyli mniejsze lub zerowe odchylenia ostatniej kulki w szeregu) musi być wyraźnie widoczny dla dziecka. Przy częściowym tłumieniu, ostatnia w szeregu kulka powinna się odchylić nieznacznie. Przy całkowitym tłumieniu (analogia do izolatora), ostatnia kulka nie odchyli się wcale.

Stanowisko musi być tak stworzone, by każde dziecko mogło przynajmniej raz wziąć udział w zabawie. Na końcu szeregu kulek powinno być zainstalowane proste „urządzenie” umożliwiające dzieciom zaznaczenie stopnia wychylenia się ostatniej kulki.

Jako graficzne tło wiszących metalowych kulek, powinien być przedstawiony na ekranie (60 cali) rysunek obwodu elektrycznego. Dzięki temu dziecku łatwiej będzie zrozumieć czym jest prąd elektryczny.

d) Stanowisko 4 – generator

Cel: Na ostatnim stanowisku strefy edukacji uczestnicy będą mogli samodzielnie „wyprodukować” prąd elektryczny.

Realizacja: Posłuży im do tego generator z dużą korbą. Generator powinien być zintegrowany z makietą miasta, w którym dzięki dostarczonej energii rozświetlają się kolejne ulice/budynki/piętra. Efekt „rozpalania” kolejnych elementów makiety musi być na tyle dobrze widoczny, by zwiedzający mogli z sobą konkurować kto rozświetlił większą część miasta.

Opcjonalnie – w przypadku makiety miasta dostarczona energia mogłaby nie tylko rozświetlać ulice, ale także powodować ruch tramwajów.

Na tym stanowisku animator musi zwrócić szczególną uwagę na to, by dzieci nie myślały, że prąd jest produkowany z niczego, że powstaje sam z siebie. Animator powinien wytłumaczyć co jest źródłem energii świecących żarówek i zapowiedzieć, że w kolejnej strefie, strefie animacji, dzieci zobaczą na czym polega przemiana jednej formy energii w drugą.

Podsumowanie: W „strefie edukacji” dziecko dowiaduje się jak zbudowana jest materia i że elementy tej materii można wykorzystać do przenoszenia energii. Wychodząc ze strefy wie, że są urządzenia (generatory), które przetwarzają różne rodzaje energii w energię prądu elektrycznego.

Liczba czterech stanowisk w strefie edukacji jest propozycją. Opcjonalnie Wykonawca może opisane stanowiska połączyć, by zmniejszyć ich liczbę lub rozbudować/rozdzielić, by zwiększyć ich liczbę, jednak zaproponowany przez Wykonawcę podział musi mieć na uwadze dobro dziecka – cała strefa musi być zoptymalizowana i maksymalnie funkcjonalna dla młodego widza oraz musi realizować cel strefy.

B. Strefa animacji (B)

Cel: To prawdziwa „fabryka energii”. Merytoryczne przesłanie tego miejsca to treść zasady zachowania energii. Energia nie znika i nie pojawia się, tylko zmienia swoją postać. W tej strefie zwiedzający mają doświadczyć tej zasady – dosłownie – „na własnej skórze”. Na poszczególnych stanowiskach w różny sposób będzie „produkowana” energia elektryczna.

Przy wejściu do strefy odwiedzający będzie deklarował co zjadł na śniadanie, a prosty algorytm/prezentacja będzie przeliczał/pokazywał, ile dzięki temu udało mu się pozyskać energii (można pokazać kilka standardowych potraw, które dzieci jedzą na śniadanie). Algorytm/prezentacja nie tylko poda ten „energetyczny zysk” w jednostkach energii, ale także obliczy, co można dzięki tej energii zrobić (jaki dystans przebiec, jak daleko dojechać na rowerze, ale także jak długo dzięki takiej porcji energii świeciłaby standardowa żarówka). Przy okazji dziecko dowie się, które produkty zawierają więcej, a które mniej energii.

Pierwszym stanowiskiem tej strefy może być zatem model człowieka lub Energoludka, z wbudowanym monitorem dotykowym, na którym dzieci same będą wpisywały lub wskazywały spośród zaprezentowanych dań, co jadły na śniadanie. Ta informacja powinna następnie zostać wydrukowana na samoprzylepnym papierze, który dzieci przyklejałyby sobie do ubrania.

Kolejność pozostałych stanowisk w tej strefie nie ma znaczenia. Na wszystkich istotne jest pokazanie, że różne rodzaje energii można zamieniać między sobą. A w naszym przypadku można zamieniać na energię prądu elektrycznego.

a) Stanowisko 1 – rowerki

Cel: Tutaj odwiedzający będzie zamieniał różne rodzaje energii w następującej kolejności:

1. energia zgmagazynowana w mięśniach,
2. energia kinetyczna ruchu nóg,
3. energia elektryczna zasilająca samochody wyścigowe,
4. energia kinetyczna poruszających się samochodów.

Realizacja: Stanowisko składa się z dwóch rowerków stacjonarnych, dostosowanych swoją wysokością i wytrzymałością zarówno do dzieci, jak i dorosłych. Każdy z rowerków treningowych jest zintegrowane z prądnicą, a ta kilkumetrowymi przewodami jest połączona z dwoma takimi samymi samochodami o napędzie elektrycznym. Zwiedzający siada na rowerze, pedałuje, samochody ruszają. W ten sposób można organizować wyścigi samochodów zasilanych siłą mięśni. Element współzawodnictwa jest bardzo ważny w edukacji (mobilizuje dzieci i dostarcza im rozrywkę). Otoczenie stanowiska zaaranżowane w klimacie rozgrywek sportowych, samochody poruszają się po torach wyścigowych. Stanowisko musi być tak zorganizowane, by ścigające się samochody były łatwe do zauważenia dla kilkunastoosobowej grupy dzieci, ale równocześnie nie przeszkadzały innym zwiedzającym strefę.

b) Stanowisko 2 – elektrownia wodna

Cel: Na tym stanowisku zwiedzający ma zrozumieć jak działa elektrownia wodna. Turbina z łopatomy musi być wyraźnie widoczna, podobnie jak strumień spadającej na łopaty wody. Model nie może być zasilany silnikiem. Na turbinę musi spadać woda z wyżej położonego zbiornika. Woda do niego będzie pompowana przez zwiedzających ze zbiornika pod turbiną ręczną pompką. Dopiero wkładając energię w pompowanie, dziecko zrozumie ideę działania elektrowni tego typu.

Realizacja: Prąd wyprodukowany przez model elektrowni nie powinien być zmarnowany. Wizualizacja ilości wyprodukowanej energii może się odbywać przez diody LED. Ich moc powinna być tak dobrana, że maksymalne wypełnienie zbiornika spowoduje zaświecenie np. 10 ułożonych w rzędzie żarówek. Napompowanie mniejszej ilości wody powinno zaświecić mniejszą ich liczbę. Diody można traktować tylko jako wskaźnik, a energię wyprodukowaną przez spływającą wodę wykorzystać do zasilania urządzenia np. grającego muzykę. Czym więcej energii uda się wyprodukować, tym dłużej/głośniej będzie grała muzyka.

Całe urządzenie powinno być dość duże, a cały eksponat tak zbudowany, by przynajmniej z trzech stron mogła go obserwować grupa przynajmniej 10 – 15 dzieci. Urządzenie musi być odpowiednio zabezpieczone i szczelne. Górny zbiornik musi być na tyle wysoko, by napompowanie go w całości stanowiło dla dziecka wyzwanie.

c) Stanowisko 3 – elektrownia wiatrowa

Cel: Na tym stanowisku zwiedzający ma zrozumieć jak działa elektrownia wiatrowa. W tym miejscu energia prądu elektrycznego powstanie z energii kinetycznej cząsteczek powietrza (czyli energii wiatru). Ten ruch powietrza będą jednak generowali odwiedzający.

Realizacja: Stanowisko powinno się składać z turbiny wiatrowej połączonej z generatorem prądu. Tutaj turbina będzie zasilana w energię elektryczną makietę np. domu/bloku. Na modelu, w zależności od ilości wyprodukowanej energii będą rozświetlały się kolejne pokoje/piętra. Wiatr na tym stanowisku będzie produkowany w wentylatorze zasilanym ludzkimi mięśniami. Na wysokości, dostosowanej do wzrostu dzieci, zainstalowana będzie korbka/koło

zębate, którego obracanie łańcuchem (takim jak w rowerze) albo pasem zostanie przeniesione na koło/zębatkę, do której przytwierdzony będzie wentylator. Dziecko kręcąc korba, spowoduje ruch obrotowy wentylatora. Tym samym przemiana energii na tym stanowisku będzie wyglądała następująco:

1. energia zmagazynowana w mięśniach,
2. energia kinetyczna ruchu rąk,
3. energia kinetyczna cząsteczek powietrza,
4. energia elektryczna wyprodukowana w turbinie wiatrowej i zasilająca diody.

Stanowisko musi być odpowiednio zabezpieczone i dostosowane do obsługi przez dzieci. Jego wielkość i usytuowanie musi umożliwiać obserwowanie eksperymentu przez grupę przynajmniej 10 – 15 osobową. Wiatrak wytwarzający wiatr powinien być na tyle duży, by szybkie obracanie jego łopatom było dla dziecka wyzwaniem.

Podsumowanie: po wyjściu ze strefy animacji dzieci wiedzą, że trzeba się nieźle namęczyć, żeby wyprodukować choć trochę energii elektrycznej. Na stanowisku 1 pracują mięśnie nóg, na pozostałych dwóch, mięśnie rąk. Za każdym razem jeden rodzaj energii jest zamieniany na inny. Końcowym „produktem” jest zawsze energia elektryczna. Na stanowisku 1 dzięki niej ścigają się samochody, na stanowisku 2 rozbrzmiewa muzyka, na stanowisku 3 rozświetla się dom.

A. Strefy „eksperymentalne” – cd.

II. Strefa eksperymentów (A II):

Cel: To strefa, w której rolę bardziej aktywną niż w poprzednich strefach odgrywają animatorzy. W poprzednich strefach dzieci nauczyły się podstaw teoretycznych (strefa edukacji) oraz poprzez ćwiczenia i własną aktywność doświadczyły zamiany różnych form energii (strefa animacji). Teraz czas na połączenie aktywności i wiedzy. Strefa składa się z czterech stanowisk. Muszą być one tak zaaranżowane, by zajęcia w jednej strefie nie przeszkadzały w prowadzeniu zajęć w innych.

Liczba czterech stanowisk w strefie eksperymentów jest propozycją. Opcjonalnie Wykonawca może opisać stanowiska połączyć, by zmniejszyć ich liczbę lub rozbudować/rozdzielić, by zwiększyć ich liczbę, jednak zaproponowany przez Wykonawcę podział musi mieć na uwadze dobro dziecka – cała strefa musi być zoptymalizowana i maksymalnie funkcjonalna dla młodego widza oraz musi realizować cel strefy.

Ekspozyty muszą być w sposób intuicyjny podzielone tak, by nie wprowadzać chaosu, np. ekspozyty dotyczące pola magnetycznego oraz te dotyczące bezpieczeństwa korzystania z urządzeń elektrycznych nie mogą być wymieszane na jednym stanowisku.

a) Stanowisko 1 – Gdzie te ładunki?

Cel: W strefie edukacji dzieciaki dowiedziały się, że poprzez pocieranie niektórych materiałów można przenosić niewielką ilość ładunków. Na tym stanowisku zobaczą dwa urządzenia (generator van de Graffa i maszynę elektrostatyczną), które „produkują” ładunki w dużych ilościach. Sama „produkcja” ładunków to jednak za mało. Tutaj zostaną przeprowadzone eksperymenty, które ugruntują wiedzę na temat oddziaływań pomiędzy ciałami, które są obdarzone ładunkiem. Na tym stanowisku powinien także znaleźć się trzeci ekspozyt umożliwiający zapalenie kartki papieru poprzez łuk elektryczny.

Na stanowisku Wykonawcę musi umieścić znaki ostrzegawcze oraz zakazu i nakazu informujące o ryzykach i zasadach obsługi urządzeń elektrycznych i obiektów energetycznych.

Realizacja: Pierwszą częścią tego stanowiska będzie generator van de Graffa. Tutaj dzieci powinny się dowiedzieć jak działa to urządzenie i jakie oddziaływania mają miejsce pomiędzy przedmiotami naelektryzowanymi ładunkiem elektrycznym o tym samym i o różnym znaku.

To tutaj dzieciaki będą mogły „postawić sobie włosy” i zrobić zdjęcie. Animator wyjaśni dlaczego włosy „stają dęba”. Może też nawiązać do gromadzenia się ładunku w chmurach. Druga część stanowiska to maszyna elektrostatyczna. Tutaj dzieci dowiedzą się co to jest wyładowanie atmosferyczne i od czego zależy ilość przenoszonej w wyładowaniu energii. Po wstępie z generatorem będą wiedziały, że pod naładowaną na „-”

Specyfikacja Istotnych Warunków Zamówienia

Realizacja działań w ramach programu edukacyjnego „Planeta Energii”, propagującego wiedzę o energii elektrycznej, skierowanego do dzieci z najmłodszych klas szkół podstawowych, w okresie od lutego 2017 roku do sierpnia 2017 roku (działania w ramach programu społecznej odpowiedzialności marki ENERGA pod nazwą ENERGA Edukacja)

Znak postępowania: **ZP/08/DM/2016**

chmurą, powierzchnia ziemi jest naładowana na „+”. Tutaj dzieci dowiedzą się jak zachować się w czasie burzy, a animator wyjaśni im fizyczne podstawy zasad bezpieczeństwa. Tutaj zobaczą także dlaczego prawdopodobieństwo uderzenia błyskawicy w wysokie budynki czy drzewa jest znacznie większe, niż w przypadku elementów niższych. W czasie wyładowania powinna pojawiać się informacja o tym, jaką energię niesie piorun i ile żarówek mógłby zasilić (gdyby dało się go złapać). Animator pokaże dzieciom, że wyładowania elektryczne są w stanie zrobić dziurę w kartce papieru. Przy okazji animator wprowadzi zagadnienia związane z bezpieczeństwem korzystania z urządzeń elektrycznych. Dziecko odruchowo boi się wyładowania atmosferycznego w czasie burzy (błysk, huk,...), a na tym stanowisku powinno się dowiedzieć, że wyładowanie, przeskok iskry (w induktorze) czy iskrzenie np. złe zaizolowanego przewodu, to te same zjawiska. Te same i tak samo groźne. Dlatego tłumaczenia zasad bezpieczeństwa w czasie burzy powinno być połączone z wyjaśnieniem znaczenia znaków ostrzegawczych, które dzieci mogą spotkać na urządzeniach elektrycznych i przesyłowych.

Na stanowisku powinien być zainstalowany monitor (60 cali), na którym będzie wyświetlana animacja wyjaśniająca co wspólnego mają wyładowania na elementach maszyny elektrostatycznej, z wyładowaniami atmosferycznymi.

Opcjonalnie rozwinięciem tej części stanowiska może być makietą z zabudowaniami i chmurami.

Generator, maszyna elektrostatyczna oraz eksponat umożliwiający zapalenie kartki papieru poprzez łuk elektryczny są obsługiwane przez animatora, ale ich usytuowanie pozwala na aktywne uczestniczenie w tych eksperymentach grupki nie mniejszej niż 10 – 15 osób. Stanowisko musi być tak usytuowane, by obserwujące eksperymenty dzieci wszystko dokładnie widziały, a to oznacza, że ta część, gdzie zainstalowana będzie maszyna elektrostatyczna, musi być nieco zacieniona. W innym wypadku dzieci nie zobaczą przeskakujących pomiędzy kulami wyładowań.

b) Stanowisko 2 – Jak można wykorzystać energię?

Cel: Energia prądu elektrycznego może być w różnych urządzeniach zamieniana na energię mechaniczną, świetlną czy termiczną. Na tym stanowisku dzieci zobaczą, że tak powszechne w naszych domach sprzęty jak żarówka, grzałka czy silnik elektryczny, wcale nie są trudne do wybudowania, a ich działanie opiera się o poznaną i wielokrotnie powtarzaną w czasie zwiedzania miasteczka zasadę, że energia potrafi zmieniać swoją postać.

Realizacja: Na tym stanowisku dzieci wybudują żarówkę, silnik elektryczny i grzałkę. Elementy do budowy tych „urządzeń” powinny być modułowe. Wspomniane urządzenia powinny się budować jak z klocków. Poszczególne urządzenia buduje animator, ale przy aktywnej pomocy dzieci. Przy okazji budowy żarówki, animator pokazuje różne ich typy. Mając do dyspozycji takie samo źródło energii pokazuje, że żarówki różnego typu dają różną ilość światła. Dzięki temu może przekazać wiedzę na temat racjonalnego używania oświetlenia w domu.

Opcjonalnie, dzieci same budują żarówkę, grzałkę i silnik z modułowych elementów. Animator pomaga i sprawdza. Każda grupa składa się z maksymalnie z trójki dzieci, każde „podstanowisko” wyposażone jest w wyraźną instrukcję obrazkową.

Dodatkowo na stanowisku powinien być zainstalowany monitor (60 cali), na którym będzie wyświetlana animacja wyjaśniająca omawiane zjawiska.

Na stanowisku należy przygotować także eksponat pokazujący różnicę w poborze prądu przez różnego rodzaju żarówki (tradycyjną, tzw. energooszczędną i LEDową). Jako animacja lub wydrukowana plansza powinna pojawić się również makietą domu, a w niej zaznaczone typowe sprzęty domowe z informacją o zużywanej przez nie energii elektrycznej.

c) Stanowisko 3 – Nie tylko magnes jest źródłem pola

Cel: O tym, jak działa magnes dzieci wiedzą od przedszkola. Animator pokazuje dzieciom różnego rodzaju magnesy. Przy okazji prezentuje im bardzo silne magnesy neodymowe. Może ogłosić konkurs, kto będzie w stanie dwa takie magnesy od siebie oddzielić.

Specyfikacja Istotnych Warunków Zamówienia

Realizacja działań w ramach programu edukacyjnego „Planeta Energii”, propagującego wiedzę o energii elektrycznej, skierowanego do dzieci z najmłodszych klas szkół podstawowych, w okresie od lutego 2017 roku do sierpnia 2017 roku (działania w ramach programu społecznej odpowiedzialności marki ENERGA pod nazwą ENERGA Edukacja)

Znak postępowania: ZP/08/DM/2016

Na tym stanowisku dzieci zobaczą linie sił pola magnetycznego (formowane przez metalowe opilki) i dowiedzą się, że Ziemia jest także dużym magnesem. Dzięki wyświetlanej na ekranie (60 cali) animacji, zobaczą, że pole magnetyczne Ziemi chroni nas przed promieniowaniem z kosmosu.

Realizacja: Na tym stanowisku dzieci z animatorem wybudują swój własny kompas, a animator pokaże, że naturalny magnes wskazania tego kompasu może zburzyć. Następnie animator pokaże, że źródłem pola magnetycznego może być także płynący w przewodzie prąd i razem z dziećmi, wybuduje elektromagnes. Dzięki elektromagnesowi zainstalowanemu na odpowiednim wysięgniku dzieci będą podnoszone na kilkanaście centymetrów nad ziemię. Będzie to możliwe mimo tego, że elektromagnes będzie zasilany niewielką baterią. Przy odpowiednim zaaranżowaniu stanowiska i „dźwigu” z elektromagnesem, dzieci będą mogły zrobić sobie zdjęcie „wisząc” nad przepaścią czy „zwisając” z wysokiego budynku.

d) Stanowisko 4 – Prąd wokół nas i w nas

Cel: W strefie edukacji dzieci dowiedziały się, że wszystko zbudowane jest z atomów w których znajdują się elektrony. Dowiedziały się także, że wprawienie w ruch tych elektronów to prąd elektryczny. „Wyciągnąć” elektrony można poprzez pocieranie (to będą wiedziały z wcześniejszych eksperymentów), ale także w inny sposób, chemiczny.

Realizacja: Na tym stanowisku dzieci zbudują baterię z cytryny/ziemniaka albo z monet i octu. To stanowisko powinno być wyposażone nie tylko w żarówki czy małe silniczki, ale także w liczniki, które pokażą ile prądu udało się wyprodukować. Drugą częścią tego stanowiska to model człowieka lub Energoludka. To na mim animator wytłumaczy rolę impulsów elektrycznych w naszym życiu. Poruszamy się dzięki skurczom mięśni. A te pojawiają się wtedy, gdy do mięśni dopłyne ładunek elektryczny. Fantom mógłby poruszać rękami, nogami i głową, pod wpływem impulsów elektrycznych włączanych przez dzieci. To oczywiście będzie umowne, ale poruszanie jakimiś partiami mięśni poprzez naciskanie odpowiednich guzików, dzieciom na pewno się spodoba. Stanowisko powinno być tak zaaranżowane, by dzieci mogły sobie zrobić zdjęcie, np. witając się z fantomem.

Dodatkowo na stanowisku powinien być zainstalowany monitor (60 cali), na którym będzie wyświetlana animacja wyjaśniająca omawiane zjawiska.

W strefie eksperymentów, na jednym ze stanowisk powinna pojawić się kula plazmowa. Animatorzy nie są zobowiązani do wyczerpującego tłumaczenia zjawisk jakie w niej zachodzą, ale jest ona jednym z tych eksponatów, które przyciągają największą uwagę dzieci. To także bardzo pożądany eksponat z medialnego punktu widzenia.

C. **Kino 3D (C)**

Cel: To strefa, w której dzieci oglądają film o Energoludkach – mieszkańcach Planety Energii. Podczas filmu dzieci dowiadują się co to jest prąd, jak się go wytwarza, w jaki sposób dociera do naszych domów i jak jest wykorzystywany. Uczy także jak bezpiecznie korzystać z urządzeń elektrycznych, prawidłowo zachowywać się w pobliżu obiektów energetycznych i podczas burzy, co należy zrobić w przypadku porażenia prądem oraz jak korzystać z energii elektrycznej w sposób racjonalny.

Film ugruntowuje informacje na temat energii i jej znaczenia z punktu widzenia całej planety, także jej środowiska naturalnego i cywilizacji.

Strefa pozwala także na wyciszenie dzieci przed strefą eksperymentów, która wymaga od nich większego skupienia i uwagi.

Realizacja: Strefa powinna być przygotowana do prezentacji w jakości HD na ekranie o pow. minimalnej 7,5 m² filmu trójwymiarowego, kolorowego, udźwiękowionego, wykonanego w technologii anaglifowej o długości około 13 min. – film zapewnia Zamawiający. Dzieci powinny oglądać film w odpowiednio dobranych okularach, w pozycji siedzącej na pufach/workach (kolorowych) oraz w całej strefie w sposób zrozumiały słyszeć ścieżkę dźwiękową filmu. Liczba okularów, puf/worków powinna uwzględniać liczbę dzieci, które jednorazowo pojawiają się w strefie.

D. **Autonomiczne stanowiska zewnętrzne (D)**

Specyfikacja Istotnych Warunków Zamówienia

Realizacja działań w ramach programu edukacyjnego „Planeta Energii”, propagującego wiedzę o energii elektrycznej, skierowanego do dzieci z najmłodszych klas szkół podstawowych, w okresie od lutego 2017 roku do sierpnia 2017 roku (działania w ramach programu społecznej odpowiedzialności marki ENERGA pod nazwą ENERGA Edukacja)

Znak postępowania: ZP/08/DM/2016

Cel: Zewnętrzne stanowiska edukacyjne służą do zabawy i zagospodarowania czasu dzieci, które będą odwiedzać kolejne strefy. Szczególnie przydatne są w przypadku opóźnień lub niezapowiedzianych wizyt grup szkolnych.

To także miejsce, w którym prezentowane są informacje dotyczące Grupy ENERGA, w tym programu ENERGA dla Ciebie, o których mowa w pkt. 26.

Realizacja: Stanowiska powinny być przygotowane w formie przestrzennego stoiska o wymiarach min. 180 cm x 180 cm x 180 cm, które powinno być trwałe (w tym odporne na warunki atmosferyczne), estetyczne, atrakcyjne w formie, czyste, bez widocznych śladów zużycia oraz bez logotypów/oznakowania innych podmiotów. Nadruki na stoisku powinny być w wersji pełnobarwnej. Projekty nadruków muszą być przygotowane zgodnie z wytycznymi i w formie zaakceptowanej przez Zamawiającego. Projekty graficzne będą przygotowywane na zasadach opisanych w pkt. 35.

Opcjonalnie Wykonawca może zaproponować inną konstrukcję stanowiska, przy czym zachowana musi być powierzchnia poszczególnych opisanych poniżej stanowisk animacyjnych – ok. 120 cm x 110 cm.

Na każdej ze ścian przestrzennego stoiska należy umieścić jedno stanowisko:

- segregacja odpadów – stalowa tablica, na której znajdują się wycięte z magnetycznej maty kolorowe elementy przedstawiające pojemniki na różne odpady (5 pojemników), do których dzieci przyporządkowują odpadki – wycięte z magnetycznej maty elementy z grafiką przedstawiającą różne odpadki (min. 35 elementów); na planszy zamieszczony jest także opis zadania, które należy wykonać (stalowa tablica, proszkowana, biała, kolorowe elementy wycięte z magnetycznej maty z grafiką),
- gniazdko elektryczne – tablica z różnymi rodzajami gniazdek elektrycznych stosowanych w różnych państwach, do których należy przyporządkować właściwą wtyczkę; po włożeniu przez dziecko wtyczki do właściwego gniazda pod grafiką z flagą państwa, w którym stosuje się dane gniazdko, zapala się dioda (makiety wtyczek i gniazdek elektryczny wykonane z białego PVC – min. 9 rodzajów, instalacja elektryczna łącząca ze sobą wtyczki i gniazdko, zasilana prądem elektrycznym, podświetlane diodami LED flagi państw/regionów reprezentujących daną wtyczkę/gniazdko – 16 flag z diodami),
- gra sprawnościowa „wąż elektryczny” – stoisko, na którym dziecko przesuwając obręczą/stalowym okiem wzdłuż stalowej rury, tak, aby jej nie dotknąć; dotknięcie rury obręczą powoduje zamknięcie obwodu i uruchamia alarm (powykręcana, chromowana, stalowa rura, mechanizm z syrenami alarmowymi – pierwsza syrena uruchamia się, gdy obręcz dotknie rury i obwód zostanie zamknięty; druga syrena uruchamia się, jeśli przejdzie się do końca stalowej rury),
- plansza, na której znajduje się grafika z krzyżówką i hasłami; po wpisaniu wszystkich haseł można odczytać hasło główne; rozwiązania haseł wpisywane są ścieralnym markerem (stalowa tablica 118 cm x 105 cm, wklejana na tablice naklejka, laminowana, z nadrukowaną krzyżówką, ścieralne markery do pisania na tablicy, zmywaki do markerów).

Wykonawca przygotowuje także wielkoformatowe puzzle (300 cm x 200 cm, grubość 4 cm, 5 x 7 rzędów elementów, 35 elementów, pianka PE, wykończenie druk cyfrowy laminowany).

Przygotowanie projektów (w oparciu o Key Visual, zgodnie z wytycznymi i w formie zaakceptowanej przez Zamawiającego) oraz produkcja stanowisk są po stronie Wykonawcy. Projekty graficzne będą przygotowywane na zasadach opisanych w pkt. 35.

W strefie powinno znaleźć się przestrzenne stanowisko informacyjne dotyczące Grupy ENERGA i programu ENERGA dla Ciebie, o którym mowa w pkt. 26.

11. Wykonawca zapewnia wszelkie niezbędne pozwolenia administracyjno-prawne związane z realizacją dwudniowych wizyt mobilnego centrum nauki „Planeta Energii” w 10 miastach oraz ubezpieczenie od wszelkich ryzyk, ochronę całodobową (1 pracownik ochrony w ciągu dnia, 2 pracowników ochrony w ciągu nocy,

Specyfikacja Istotnych Warunków Zamówienia

Realizacja działań w ramach programu edukacyjnego „Planeta Energii”, propagującego wiedzę o energii elektrycznej, skierowanego do dzieci z najmłodszych klas szkół podstawowych, w okresie od lutego 2017 roku do sierpnia 2017 roku (działania w ramach programu społecznej odpowiedzialności marki ENERGA pod nazwą ENERGA Edukacja)

Znak postępowania: ZP/08/DM/2016

posiadających niezbędne uprawnienia zgodnie z ustawą z dn. 22.08.1997 roku o ochronie osób i mienia (tekst jedn. z dn. 05.06.2014 roku Dz. U z 2014 poz. 1099)).

12. Mobilne centrum nauki „Planeta Energii” powinno być zlokalizowane w centralnej części miasta, zapewniającej przepływ ludzi – zapewnia Wykonawca.

Z uwagi na fakt, iż miasta w których odbędzie się 10 dwudniowych wizyt mobilnego centrum nauki „Planeta Energii” zostaną wyłonione w terminie późniejszym, koszty wynajmu powierzchni w związku z realizacją tych wydarzeń i wizyt nie będą znane na etapie składania ofert i nie będą ujęte w cenie oferty. Zostaną one rozliczone przez Zamawiającego na podstawie refaktur lub faktur wystawionych przez Wykonawcę po realizacji wydarzeń i wizyt.

13. Opracowanie projektu, kompleksowe przygotowanie i produkcja mobilnego centrum nauki „Planeta Energii” wraz z pełnym wyposażeniem oraz realizacja jego dwudniowych wizyt w 10 miastach są po stronie Wykonawcy.

Wszystkie elementy mobilnego centrum nauki „Planeta Energii”, o których mowa w opisie przedmiotu zamówienia, w tym namioty oraz opcjonalnie zaproponowane przez Wykonawcę inne – mobilne rozwiązanie dla jednej ze stref „eksperymentalnych” (strefy edukacji A I lub eksperymentów A II), stanowiska, ekspozyty, pomoce naukowe, tablice/oznakowania itd., muszą być bezpieczne, trwałe (w tym odporne na warunki atmosferyczne), estetyczne, atrakcyjne w formie, czyste, bez widocznych śladów zużycia oraz bez logotypów/oznakowania innych podmiotów (należy uwzględnić liczbę montażu i demontażu podczas realizacji dwudniowych wizyt mobilnego centrum nauki „Planeta Energii” w 10 miastach). W trakcie realizacji dwudniowych wizyt mobilnego centrum nauki „Planeta Energii” w 10 miastach Wykonawca musi zagwarantować ich czystość, a ewentualne uszkodzenia musi niezwłocznie naprawiać – należy uwzględnić awaryjność elementów i ich niezbędne zapasy gwarantujące ciągłość działania.

Wszystkie stanowiska, ekspozyty i pomoce naukowe muszą być dostosowane do percepcji dzieci w wieku 6 – 9 lat, z uwzględnieniem estetyki i profesjonalnych rozwiązań charakterystycznych dla nowoczesnych centrów nauki oraz czytelnie oznakowane.

Infrastruktura mobilnego centrum nauki „Planeta Energii” i jego konstrukcja muszą umożliwić komfortowe przeprowadzenie dwudniowych wizyt i realizację planu przebiegu wizyt, o którym mowa w pkt. 14, niezależnie od warunków pogodowych. W przypadku warunków atmosferycznych uniemożliwiających lub znacznie utrudniających wręczenie nagród dla zwycięskich klas oraz aktywności, o których mowa w pkt. 31, działania te należy zaplanować w strefie animacji B.

Wszystkie elementy zewnętrzne mobilnego centrum nauki „Planeta Energii”, o których mowa w opisie przedmiotu zamówienia, w tym namioty oraz opcjonalnie zaproponowane przez Wykonawcę inne – mobilne rozwiązanie dla jednej ze stref „eksperymentalnych” (strefy edukacji A I lub eksperymentów A II), stanowiska zewnętrzne, zewnętrzne oznakowania (tablice, opisy) muszą być odporne na warunki atmosferyczne.

Wykonawca musi zapewnić pełne wyposażenie mobilnego centrum nauki „Planeta Energii” i wszystkich stref gwarantujące jego prawidłowe i sprawne funkcjonowanie, w tym m.in.:

- podłogi w namiotach wraz z podjazdami dla osób niepełnosprawnych,
- wentylację mechaniczną dostosowaną do wielkości pomieszczeń (namiotów oraz opcjonalnie zaproponowanego przez Wykonawcę innego – mobilnego rozwiązania dla jednej ze stref „eksperymentalnych” (strefy edukacji A I lub eksperymentów A II)), we wszystkich strefach mobilnego centrum nauki „Planeta Energii” oraz ogrzewanie, szczególnie w strefie z eksperymentami, które wymagają suchego powietrza,
- wodę do picia dla dzieci odwiedzających mobilne centrum nauki „Planeta Energii” w godzinach od 9:00 do 14:00 oraz dla uczestników Energetycznego Turnieju Miast, o którym mowa w pkt. 33 (maksymalna liczba dzieci, które odwiedziły mobilne centrum nauki w ciągu jednego dnia w godzinach od 9:00

Specyfikacja Istotnych Warunków Zamówienia

Realizacja działań w ramach programu edukacyjnego „Planeta Energii”, propagującego wiedzę o energii elektrycznej, skierowanego do dzieci z najmłodszych klas szkół podstawowych, w okresie od lutego 2017 roku do sierpnia 2017 roku (działania w ramach programu społecznej odpowiedzialności marki ENERGA pod nazwą ENERGA Edukacja)

Znak postępowania: ZP/08/DM/2016

do 14:00 w VI edycji wynosi – 1 tys., maksymalna liczba zorganizowanych w grupy uczestników Energetycznego Turnieju Miast w ciągu jednego dnia podczas VI edycji wynosi 30 osób – w miastach, w których mieszkańcy nie organizują grup uczestników turnieju, na rowerach jeżdżą goście odwiedzający mobilne centrum nauki, którzy często rotują),

- kosze na śmieci z uwzględnieniem możliwości segregowania odpadów na minimum 3 rodzaje nieczystości,
- przenośną toaletę przystosowaną dla osób niepełnosprawnych,
- ogrodzenie całego mobilnego centrum nauki „Planeta Energii”,
- energię elektryczną niezbędną do prawidłowego funkcjonowania w pełni funkcjonalnego mobilnego centrum nauki „Planeta Energii” oraz nośników reklamowych Zamawiającego (w tym agregaty prądotwórcze na wypadek braku stałego zasilania lub przerw w dostawach prądu),
- inne elementy niezbędne i wymagane do prawidłowego i sprawnego funkcjonowania mobilnego centrum nauki „Planeta Energii”.

Wystrój mobilnego centrum nauki „Planeta Energii” powinien zawierać elementy nawiązujące do stylistyki „Planety Energii” określonej w Key Visualu programu.

Wszystkie elementy wyposażenia mobilnego centrum nauki „Planeta Energii” (oprócz nośników reklamowych Zamawiającego) należą do Wykonawcy, który odpowiada za ich przygotowanie, transport, należyty stan techniczny, estetykę i czystość, serwisowanie oraz magazynowanie.

Wykonawca odpowiada za ekspozycję nośników reklamowych Zamawiającego podczas dwudniowych wizyt mobilnego centrum nauki „Planeta Energii” w 10 miastach (balony, batfany, bannery, quick-up’y, roll-up’y itp.). Nośniki przekazuje Zamawiający, a Wykonawca odpowiada za ich transport na dwudniowe wizyty mobilnego centrum nauki „Planeta Energii” w 10 miastach, montaż i demontaż oraz magazynowanie. Wykonawca odpowiada także za stan techniczny przejętych od Zamawiającego nośników reklamowych (utrzymanie ich w sprawności) oraz za ich czystość i bezpieczeństwo (wyłączenie z ekspozycji w przypadku przewidywania lub stwierdzenia ekstremalnych zjawisk atmosferycznych mogących stanowić zagrożenie dla osób trzecich lub stanu technicznego nośników).

14. Wykonawca odpowiada za realizację planu wizyt w mobilnym centrum nauki „Planeta Energii” podczas dwudniowej wizyty w 10 miastach:

- a) o godz. 9:00 mobilne centrum nauki „Planeta Energii” uroczystie otwiera zwycięska klasa wraz z nauczycielem w towarzystwie zgromadzonych gości: władze miasta – zaprasza Zamawiający, media – zaprasza agencja PR Zamawiającego, przedstawiciele Grupy ENERGA; po uroczystym otwarciu (przecięciu wstęgi do mobilnego centrum nauki), następuje wręczenie nagród rzeczowych i dyplomów uczniom ze zwycięskiej klasy i nauczycielowi,
- b) w godz. od 9:00 do 14:00 mobilne centrum nauki „Planeta Energii” odwiedzają dzieci z klas I – III ze szkoły, z której pochodzi zwycięska klasa (wszystkie klasy I – III ze szkoły) oraz dzieci z okolicznych szkół – wizyty zorganizowane, umawiane przez Wykonawcę; harmonogram wizyt powinien być tak przygotowany, by mobilne centrum nauki „Planeta Energii” mogło odwiedzić jak najwięcej klas z danego miasta i okolic – Wykonawca powinien ustalić czas pobytu grupy w danej strefie i umawiać klasy tak, by bezpośrednio po wyjściu klasy z danej strefy, weszła do niej kolejna grupa dzieci,
- c) w godz. od 15:00 do 18:00 mobilne centrum nauki „Planeta Energii” jest otwarte dla mieszkańców miasta.

Specyfikacja Istotnych Warunków Zamówienia

Realizacja działań w ramach programu edukacyjnego „Planeta Energii”, propagującego wiedzę o energii elektrycznej, skierowanego do dzieci z najmłodszych klas szkół podstawowych, w okresie od lutego 2017 roku do sierpnia 2017 roku (działania w ramach programu społecznej odpowiedzialności marki ENERGA pod nazwą ENERGA Edukacja)

Znak postępowania: ZP/08/DM/2016

15. Wykonawca odpowiada za zorganizowanie mobilnego centrum nauki „Planeta Energii” i wizyt dzieci w taki sposób, aby w ciągu dwudniowej wizyty mobilne centrum nauki w danym mieście mogło odwiedzić około 2 – 2,5 tys. dzieci i około 1 tys. dorosłych.
16. Wszystkie dzieci odwiedzające mobilne centrum nauki „Planeta Energii” otrzymają książkę edukacyjną „ENERGA przedstawia: W krainie prądu elektrycznego” oraz drobny upominek/gadżet w postaci zestawów konfekcjonowanych w torby plastikowe (torby plastikowe zapewnia Zamawiający). Transport i konfekcjonowanie książek (po jednej sztuce na dziecko) i upominków/gadżetów (po jednej sztuce na dziecko) w zestawy w liczbie odpowiadającej łącznej liczbie dzieci odwiedzających mobilne centrum nauki jest po stronie Wykonawcy.

Średnia liczba dzieci, które odwiedziły mobilne centrum nauki „Planeta Energii” podczas dwudniowej wizyty jednym mieście w VI edycji konkursu wynosi – ok. 2.100 dzieci, w V edycji – ok. 2.400 dzieci.

Dzieci aktywnie zaangażowane w doświadczenia czy mini-konkursy, otrzymają gadżety zw. z „Planetą Energii” – realizuje Wykonawca, książki i gadżety zapewnia Zamawiający.

17. Pokazy/doświadczenia w mobilnym centrum nauki „Planeta Energii” muszą być przygotowane i prowadzone przez specjalistów merytoryczno-dydaktycznych, mających doświadczenie we współpracy z dziećmi. Liczba animatorów powinna być dostosowana do liczby stanowisk edukacyjnych oraz liczby dzieci odwiedzających mobilne centrum nauki. Scenariusze wszystkich prezentacji i pokazów prowadzonych przez animatorów oraz animacji na ekrany i monitory, o których mowa w pkt. 10 A (strefa edukacji A I i strefa eksperymentów A II) przygotowuje Wykonawca we współpracy z patronem merytorycznym, o którym mowa w pkt. 25. Scenariusze będą przygotowywane na zasadach opisanych w pkt. 35.

Wykonawca przedstawi Zamawiającemu pierwszą wersję wszystkich animacji na ekrany i monitory, o których mowa w pkt. 10 A (strefa edukacji A I i strefa eksperymentów A II) zgodnie ze szczegółowym harmonogramem, o którym mowa w pkt. 2. Wykonawca zapewnia Zamawiającemu możliwość zgłaszania poprawek do wszystkich animacji na ekrany i monitory – w ciągu 2 dni roboczych od ich otrzymania. Zamawiający ma prawo do trzykrotnego zgłoszenia poprawek do wszystkich animacji na ekrany i monitory. Wykonawca przedstawia Zamawiającemu wszystkie animacje na ekrany i monitory uwzględniające zgłoszone poprawki w ciągu 5 dni roboczych od ich zgłoszenia.

W ciągu 2 dni roboczych od przesłania Zamawiającemu wszystkich animacji na ekrany i monitory uwzględniających zgłoszone poprawki, Zamawiający dokonuje ich odbioru. Zamawiający ma również możliwość nieprzyjęcia danej animacji lub wszystkich animacji na ekrany i monitory i zawnioskowania o przygotowanie przez Wykonawcę nowej lub nowych.

Uzgodnienia pomiędzy Wykonawcą a Zamawiającym w zakresie przygotowania wszystkich animacji na ekrany i monitory, w tym ich odbiór odbywają się drogą elektroniczną pomiędzy upoważnionymi przez Wykonawcę i Zamawiającego osobami.

Wszystkie animacje na ekrany i monitory, o których mowa w pkt. 10 A (strefa edukacji A I i strefa eksperymentów A II) wykonane przez Wykonawcę zostaną przekazane Zamawiającemu na nośniku o odpowiedniej pojemności wraz ze sprawozdaniem z realizacji przedmiotu zamówienia (o których mowa w pkt. 38).

Opiekunowie/animatorzy i obsługa techniczna muszą być ubrani w jednakowe stroje (uwzględniające różne warunki pogodowe), zawierające m.in.:

- koszulka polo,
- bluza,
- kurtka/wiatrówka,
- czapka z daszkiem,
- spodnie,

Specyfikacja Istotnych Warunków Zamówienia

Realizacja działań w ramach programu edukacyjnego „Planeta Energii”, propagującego wiedzę o energii elektrycznej, skierowanego do dzieci z najmłodszych klas szkół podstawowych, w okresie od lutego 2017 roku do sierpnia 2017 roku (działania w ramach programu społecznej odpowiedzialności marki ENERGA pod nazwą ENERGA Edukacja)

Znak postępowania: ZP/08/DM/2016

z zamieszczonym w widocznym miejscu logo Energi, programu Energa Edukacja oraz programu Planeta Energii (nie dotyczy spodni) – zapewnia Wykonawca. Wykonawca uzgadnia z zamawiającym kolor strojów oraz projekt zamieszczenia ww. logotypów na strojach. Wykonawca przygotowuje projekt zgodnie z wytycznymi i w formie zaakceptowanej przez Zamawiającego. Projekty graficzne strojów będą przygotowywane na zasadach opisanych w pkt. 35.

Wykonawca musi uwzględnić dwudniowy charakter wizyt mobilnego centrum nauki „Planeta Energii” i zagwarantować czyste stroje na każdy dzień wizyty.

Wykonawca powinien przewidzieć także 4 komplety koszul (po 2 sztuki na osobę) oraz kurtek z logotypami jak wyżej dla:

- 2 przedstawicieli Zamawiającego,
- 1 przedstawiciela agencji PR Zamawiającego,
- ambasadora programu.

Rozmiary ww. ubrań zostaną przekazane Wykonawcy przez Zamawiającego po podpisaniu umowy o wykonanie zamówienia publicznego.

Wszystkie stroje muszą być estetyczne i trwałe oraz bez logotypów/oznakowania innych podmiotów.

Podczas dwudniowych wizyt mobilnego centrum nauki „Planeta Energii” w 10 miastach Wykonawca w składzie animatorów musi także uwzględnić:

- animatora/wodzireja, na wzór profesora Elektro – postaci z serwisu „Planeta Energii” (PlanetaEnergii.pl),
- żywą maskotkę – Energoludka, postaci z serwisu „Planeta Energii” (PlanetaEnergii.pl).

których zadaniem będzie animacja dzieci z grup szkolnych. Przygotowanie projektów strojów animatora/wodzireja i żywej maskotki (zgodnie z wytycznymi i w formie zaakceptowanej przez Zamawiającego) oraz ich produkcja są po stronie Wykonawcy. Projekty graficzne ww. strojów będą przygotowywane na zasadach opisanych w pkt. 35.

18. Wykonawca odpowiada za przygotowanie nagród za wyróżnienie w konkursie „Planeta Energii” dla każdego dziecka z wyróżnionej klasy w postaci zestawów konfekcjonowanych w torby plastikowe (torby plastikowe zapewnia Zamawiający) zawierających:

- jedną książkę edukacyjną „ENERGA przedstawia: W krainie prądu elektrycznego” – książkę zapewnia Zamawiający,
- jeden nośnik CD/DVD zawierający film o elektrowni wodnej – film zapewnia Zamawiający, ale zakup i produkcja nośnika CD/DVD zawierającego film i jego dostarczenie (z uwzględnieniem warunków opisanych w niniejszym punkcie) są po stronie Wykonawcy; płyta CD/DVD powinna być zapakowana w plastikowe, klasyczne etui, powinna zawierać zaprojektowaną przez Wykonawcę okładkę (w oparciu o Key Visual, zgodnie z wytycznymi i w formie zaakceptowanej przez Zamawiającego); projekt graficzny będzie przygotowywany na zasadach opisanych w pkt. 35; pakowanie płyty CD/DVD w etui jest po stronie Wykonawcy,
- jedną kreatywną zabawkę naukową/edukacyjną związaną z energią elektryczną (Green Science lub równoważne) – o łącznej wartości do 29 złotych netto. Zakup zabawki jest po stronie Wykonawcy.

Po podpisaniu umowy Wykonawca proponuje Zamawiającemu do wyboru trzy propozycje kreatywnych zabawek naukowych/edukacyjnych związanych z energią elektryczną, a w przypadku niespełnienia oczekiwań Zamawiającego Wykonawca proponuje kolejną jedną zabawkę.

Specyfikacja Istotnych Warunków Zamówienia

Realizacja działań w ramach programu edukacyjnego „Planeta Energii”, propagującego wiedzę o energii elektrycznej, skierowanego do dzieci z najmłodszych klas szkół podstawowych, w okresie od lutego 2017 roku do sierpnia 2017 roku (działania w ramach programu społecznej odpowiedzialności marki ENERGA pod nazwą ENERGA Edukacja)

Znak postępowania: ZP/08/DM/2016

Transport i konfekcjonowanie nagród w zestawy w liczbie odpowiadającej łącznej liczbie dzieci z wyróżnionych klas wraz z nauczycielami są po stronie Wykonawcy.

Liczba wyróżnionych klas 50. Średnia liczba dzieci w klasie w VI edycji konkursu – 21 uczniów, w V – 22 uczniów.

Dodatkowo Wykonawca zapewnia transport dzieci z wyróżnionych klas, ze szkół zlokalizowanych do 120 km od miasta, w którym odbywa się dwudniowa wizyta mobilnego centrum nauki „Planeta Energii”. Wykonawca musi zapewnić transport autobusowy, z uwzględnieniem wszystkich niezbędnych wymogów dotyczących przewozu dzieci, z miejsca lokalizacji szkoły, z której pochodzi klasa, do miejsca ulokowania mobilnego centrum nauki „Planeta Energii”.

Wysyłka nagród w postaci konfekcjonowanych zestawów jest po stronie Wykonawcy – oprócz nagród/zestawów wręczanych w mobilnym centrum nauki „Planeta Energii” dzieciom z wyróżnionych klas przywiezionych przez Wykonawcę w ramach wyróżnienia do miasta, w którym odbywa się dwudniowa wizyta mobilnego centrum nauki.

19. Nagrodą gwarantowaną dla każdego nauczyciela, który przeprowadzi lekcje w oparciu o 6 scenariuszy lekcji (spośród 12 udostępnionych), jest wydawnictwo edukacyjne „ENERGA przedstawia: W krainie prądu elektrycznego” w liczbie odpowiadającej liczbie uczniów w klasie. Wysyłka nagród jest po stronie Wykonawcy.

Liczba klas, które otrzymały nagrody gwarantowane w VI edycji konkursu – 69, w V – 29.

20. Wszyscy nauczyciele biorący udział w konkursie otrzymają specjalne certyfikaty (spersonalizowane) poświadczające ich wkład w organizację akcji edukacyjnej dot. energii elektrycznej (format A4, papier min. 170 g/m², kolor 4/0, matowe, druk cyfrowy). Przygotowanie projektu (w oparciu o Key Visual, zgodnie z wytycznymi i w formie zaakceptowanej przez Zamawiającego), produkcja oraz wysyłka certyfikatów (oprócz wręczanych w mobilnym centrum nauki „Planeta Energii”) jest po stronie Wykonawcy. Projekt graficzny będzie przygotowywany na zasadach opisanych w pkt. 35.

Liczba nauczycieli, którzy złożyli sprawozdania w VI edycji konkursu – ok. 500, w V – ok. 300.

21. Dyplomy (format A4, papier min. 170 g/m², kolor 4/0, matowe, druk cyfrowy) otrzymują zwycięskie i wyróżnione klasy (jeden dyplom dla klasy i nauczyciela, spersonalizowany) oraz nauczyciele nagrodzeni i wyróżnieni w konkursie (oddzielny dyplom dla nauczyciela, spersonalizowany). Przygotowanie projektu (w oparciu o Key Visual, zgodnie z wytycznymi i w formie zaakceptowanej przez Zamawiającego), produkcja oraz wysyłka dyplomów (oprócz wręczanych w mobilnym centrum nauki „Planeta Energii”) jest po stronie Wykonawcy. Projekt graficzny będzie przygotowywany na zasadach opisanych w pkt. 35.

22. Dyplom (format A4, papier min. 170 g/m², matowe, kolor 4/0) otrzymuje także każde dziecko z klasy biorącej udział w konkursie (nie są spersonalizowane), przy czym dyplomy wręczane w mobilnym centrum nauki „Planeta Energii” (dzieciom z klas zwycięskich i wyróżnionych odwiedzających mobilne centrum) wypisywane są imiennie przez Wykonawcę, natomiast do pozostałych uczestników konkursu wysyłany jest pakiet dyplomów z miejscem na imię i nazwisko dziecka do uzupełnienia przez nauczyciela. Przygotowanie projektu (w oparciu o Key Visual, zgodnie z wytycznymi i w formie zaakceptowanej przez Zamawiającego), produkcja oraz wysyłka dyplomów (oprócz wręczanych w mobilnym centrum nauki „Planeta Energii”) jest po stronie Wykonawcy. Projekt graficzny będzie przygotowywany na zasadach opisanych w pkt. 35.

Liczba nauczycieli, którzy złożyli sprawozdania w VI edycji konkursu/ liczba klas uczestniczących w konkursie – ok. 500, w V – ok. 300.

Średnia liczba dzieci w klasie w VI edycji konkursu – 21, w V – 22

23. Wykonawca odpowiada za ogłoszenie wyników konkursu – do zwycięskich i wyróżnionych klas wysyłane jest pismo z gratulacjami od Zamawiającego (format A4, papier min. 80 g/m², 4/4). Przygotowanie projektu (zgodnie

Specyfikacja Istotnych Warunków Zamówienia

Realizacja działań w ramach programu edukacyjnego „Planeta Energii”, propagującego wiedzę o energii elektrycznej, skierowanego do dzieci z najmłodszych klas szkół podstawowych, w okresie od lutego 2017 roku do sierpnia 2017 roku (działania w ramach programu społecznej odpowiedzialności marki ENERGA pod nazwą ENERGA Edukacja)

Znak postępowania: ZP/08/DM/2016

z wytycznymi i w formie zaakceptowanej przez Zamawiającego) i wysyłka pisma jest po stronie Wykonawcy. Tekst dostarcza Zamawiający. Projekt graficzny będzie przygotowywany na zasadach opisanych w pkt. 35.

Liczba nauczycieli, którzy złożyli sprawozdania w VI edycji konkursu – ok. 500, w V – ok. 300.

Średnia liczba dzieci w klasie w VI edycji konkursu – 21, w V – 22.

24. Wykonawca na bieżąco współpracuje z ambasadorem programu „Planeta Energii” w związku z realizacją jego zadań na rzecz programu m.in. poprzez bieżące dostarczanie informacji nt. aktualnego statusu zadań realizowanych przez Wykonawcę.

Ambasadorem programu „Planeta Energii” jest doktor Tomasz Rożek, fizyk, dziennikarz i popularyzator nauki, który:

- jest konsultantem merytorycznym, ze strony Zamawiającego oraz członkiem jury konkursowego,
- uczestniczy w promocji programu: wywiady w mediach, udział w materiałach promocyjnych realizowanych na zlecenie Zamawiającego np. wejścia pogodowe w telewizji śniadaniowej, reportaże, udział w materiałach promocyjnych aranżowanych i przygotowywanych przez Wykonawcę,
- uczestniczy w wybranych wizytach mobilnego centrum nauki „Planeta Energii”.

Koszty współpracy z ambasadorem programu doktorem Tomaszem Rożkiem są po stronie Zamawiającego.

25. Patronem merytorycznym programu „Planeta Energii” jest renomowana instytucja edukacyjna/naukowa, której działalność związana jest m.in. z edukacją nt. energii elektrycznej i która (poza osobą doktora Tomasza Rożka) zapewnia merytoryczny nadzór nad programem, w tym za eksperymenty i pokazy w mobilnym centrum nauki „Planeta Energii”, gwarantuje wysoką jakość merytoryczną programu oraz uczestniczy w pracach jury konkursowego. Dotychczas był to Uniwersytet Warmińsko-Mazurski. Pozyskanie i koordynacja współpracy z patronem należą do Wykonawcy. Wszystkie koszty związane z pozyskaniem i współpracą z patronem są po stronie Wykonawcy.

Honorowy patronat nad programem sprawuje Rzecznik Praw Dziecka. Wykonawca wspiera Zamawiającego w realizacji zobowiązań wobec patrona – np. zamieszczenie logotypu patrona na materiałach promocyjnych, ekspozycja materiałów reklamowych patrona podczas dwudniowych wizyt mobilnego centrum nauki „Planeta Energii” w 10 miastach, itp. – i w przygotowaniu sprawozdań dla patronów honorowych (o ile tego wymagają).

Pozyskanie patronów medialnych jest po stronie Zamawiającego i agencji PR Zamawiającego. Po stronie Wykonawcy jest wsparcie Zamawiającego i agencji PR Zamawiającego w realizacji zobowiązań wobec patronów medialnych (o ile takie występują), np. zamieszczenie logotypu patrona na materiałach promocyjnych, ekspozycja materiałów reklamowych patrona podczas dwudniowych wizyt mobilnego centrum nauki „Planeta Energii” w 10 miastach, itp.

Nad dwudniowymi wizytami mobilnego centrum nauki „Planeta Energii” w poszczególnych miastach honorowy patronat sprawuje burmistrz lub prezydent danego miasta. Pozyskanie patronatu i współpraca z lokalnymi władzami samorządowymi w tym zakresie jest po stronie Wykonawcy (w tym uzgodnienie wsparcia patrona w promocji wizyty w danym mieście, np. ekspozycja plakatów w instytucjach miasta, informacje o wizycie na stronie www miasta, itp).

26. W mobilnym centrum nauki „Planeta Energii” muszą się znaleźć informacje dotyczące Grupy ENERGA, w tym programu ENERGA dla Ciebie oraz uzgodnione z Zamawiającym informacje korporacyjne. Informacje te powinny być zamieszczone na przestrzennym stanowisku informacyjnym o wymiarach min. 180 cm x 180 cm x 180 cm. Stanowisko powinno być trwałe (w tym odporne na warunki atmosferyczne), estetyczne, atrakcyjne w formie,

Specyfikacja Istotnych Warunków Zamówienia

Realizacja działań w ramach programu edukacyjnego „Planeta Energii”, propagującego wiedzę o energii elektrycznej, skierowanego do dzieci z najmłodszych klas szkół podstawowych, w okresie od lutego 2017 roku do sierpnia 2017 roku (działania w ramach programu społecznej odpowiedzialności marki ENERGA pod nazwą ENERGA Edukacja)

Znak postępowania: ZP/08/DM/2016

czyste, bez widocznych śladów zużycia oraz bez logotypów/oznakowania innych podmiotów. Nadruki na stoisku powinny być w wersji pełnobarwnej. Projekty nadruków muszą być przygotowane zgodnie z wytycznymi i w formie zaakceptowanej przez Zamawiającego. Treści i zdjęcia do projektu dostarczy Zamawiający. Projekty graficzne będą przygotowywane na zasadach opisanych w pkt. 35.

Przygotowanie i produkcja stanowiska jest po stronie Wykonawcy.

Dodatkowo w Strefie animacji B Wykonawca powinien zagwarantować miejsce na ewentualną ekspozycję innych projektów realizowanych przez Zamawiającego o powierzchni ok. 2 m x 3 m. Przygotowanie ekspozycji i zapewnienie jej obsługi jest po stronie Zamawiającego.

27. Podczas dwudniowych wizyt mobilnego centrum nauki „Planeta Energii” w 10 miastach Wykonawca zapewnia stałą obsługę fotograficzną i filmową, w celu bieżącego, codziennego dostarczania materiałów zdjęciowych i filmowych – z przekazaniem praw do ww. dokumentacji – do komunikacji o programie na stronie PlanetaEnergii.pl, na profilu programu „Planeta Energii” w portalu społecznościowym Facebook, na koncie „Planety Energii” w serwisie YouTube, w mediach oraz na potrzeby Zamawiającego i działań PR, gwarantującego bieżącą/codzienną i sprawną współpracę z mediami (wymagana jest stała obecność fotografa podczas każdego z dwudniowych wizyt mobilnego centrum nauki w 10 miastach).

Zdjęcia:

Wykonawca zapewnia wykonanie min. 100 (profesjonalnych, reporterskich) zdjęć z każdej dwudniowej wizyty mobilnego centrum nauki „Planeta Energii” w 10 miastach, w formacie .jpg, w rozmiarach min. 3000 x 2000 px, poddanych podstawowej obróbce elektronicznej. Zamawiający dopuszcza kompresję plików z zachowaniem odpowiedniej jakości zdjęć.

Wykonawca udostępni Zamawiającemu i agencji PR Zamawiającego zdjęcia w liczbie min. 30 zdjęć niezwłocznie po uroczystym otwarciu mobilnego centrum nauki „Planeta Energii” oraz na żądanie Zamawiającego lub agencji PR Zamawiającego, do pobrania przez Internet lub serwer ftp. Pozostałe zdjęcia muszą być przekazane w analogiczny sposób następnego dnia po ich realizacji.

Ponadto Wykonawca zamieszcza zdjęcia z dwudniowych wizyt mobilnego centrum nauki „Planeta Energii” w 10 miastach – w uzgodnieniu z Zamawiającym lub agencją PR Zamawiającego – na profilu „Planety Energii” w portalu społecznościowym Facebook (zgodnie z opisem w pkt. 30).

Wszystkie zdjęcia wykonane przez Wykonawcę zostaną przekazane Zamawiającemu na nośniku o odpowiedniej pojemności wraz ze sprawozdaniem z realizacji przedmiotu zamówienia (o których mowa w pkt. 38).

Wykonawca zobowiązany jest uzyskać pisemne zgody osób – dzieci ze zwycięskich klas oraz ich nauczycieli, których wizerunki zostały utrwalone na zdjęciach na ich wykorzystanie przez Zamawiającego na potrzeby działalności reklamowej i marketingowej Zamawiającego.

Filmy:

Wykonawca odpowiada za:

- produkcję min. 20 krótkich filmów promocyjnych wraz z montażem materiału z nagrań amatorskich dokonanych kamerą cyfrową lub urządzeniem typu smartphone, przeznaczonych do umieszczenia na stronach internetowych (w tym w serwisie PlanetaEnergii.pl, na profilu „Planety Energii” w portalu społecznościowym Facebook), emisji podczas konferencji oraz dystrybucji bezpośredniej na płytach DVD, trwających minimalnie 30 sekund, maksymalnie 1 minuta 30 sekund, kręconych podczas dwudniowych wizyt mobilnego centrum nauki oraz podczas posiedzenia jury o którym mowa w pkt. 32; filmy zostaną przygotowane w formacie MP4; filmy nie będą emitowane w telewizji.

Specyfikacja Istotnych Warunków Zamówienia

Realizacja działań w ramach programu edukacyjnego „Planeta Energii”, propagującego wiedzę o energii elektrycznej, skierowanego do dzieci z najmłodszych klas szkół podstawowych, w okresie od lutego 2017 roku do sierpnia 2017 roku (działania w ramach programu społecznej odpowiedzialności marki ENERGA pod nazwą ENERGA Edukacja)

Znak postępowania: ZP/08/DM/2016

Wykonawca udostępni Zamawiającemu i agencji PR Zamawiającego krótkie filmy promocyjne niezwłocznie po ich realizacji oraz na żądanie Zamawiającego lub agencji PR Zamawiającego, do pobrania przez Internet lub serwer ftp.

Ponadto Wykonawca zamieszcza krótkie filmy promocyjne – w uzgodnieniu z Zamawiającym lub agencją PR Zamawiającego – na profilu „Planety Energii” w portalu społecznościowym Facebook (zgodnie z opisem w pkt. 30).

Wszystkie krótkie filmy promocyjne wykonane przez Wykonawcę zostaną przekazane Zamawiającemu na nośniku o odpowiedniej pojemności wraz ze sprawozdaniem z realizacji przedmiotu zamówienia (o których mowa w pkt. 38).

Wykonawca zobowiązany jest w imieniu Zamawiającego uzyskać pisemne zgody osób – dzieci ze zwycięskich klas oraz ich nauczyciela, których wizerunki zostały utrwalone w krótkich filmach promocyjnych na ich wykorzystanie przez Zamawiającego na potrzeby działalności reklamowej i marketingowej Zamawiającego.

- produkcję 6 filmów dokumentujących mobilne centrum nauki „Planeta Energii” wraz z montażem materiału z nagrań, przeznaczonych do umieszczenia na stronach internetowych (w tym w serwisie PlanetaEnergii.pl, na profilu „Planety Energii” w portalu społecznościowym Facebook, na koncie „Planety Energii” w serwisie YouTube), emisji podczas konferencji oraz dystrybucji bezpośredniej na płytach DVD, trwających:
 - ✓ minimalnie 50 sekund, maksymalnie 1 minuta – 5 filmów po jednym z każdej ze stref mobilnego centrum nauki „Planeta Energii”,
 - ✓ minimalnie 3 minuty 30 sekund, maksymalnie 4 minuty – 1 film podsumowujący program „Planeta Energii”,

filmy zostaną przygotowane w formacie MP4; filmy nie będą emitowane w telewizji.

Wykonawca przygotuje scenariusze do 6 filmów dokumentujących mobilne centrum nauki „Planeta Energii”, z uwzględnieniem wypowiedzi osób, wskazanych przez Zamawiającego, w tym m.in. ambasadora programu „Planeta Energii”, przedstawiciela Grupy Energa i innych. W filmie podsumowujący program „Planeta Energii” należy uwzględnić uroczyste otwarcie mobilnego centrum nauki „Planeta Energii” przez zwycięską klasę i wręczenie nagród w 10 miastach.

Wykonawca przygotuje scenariusze w oparciu o wytyczne Zamawiającego i w uzgodnieniu z Zamawiającym. Scenariusze będą przygotowywane na zasadach opisanych w pkt. 35.

Wykonawca zapewni podkład muzyczny do 6 filmów dokumentujących mobilne centrum nauki „Planeta Energii” (możliwość wyboru z co najmniej 3 propozycji). Wykonawca dostarczy Zamawiającemu oświadczenie o nabyciu praw do użycia wybranego przez Zamawiającego fragmentu muzycznego do produkcji 6 filmów.

Produkcja 6 filmów dokumentujących mobilne centrum nauki „Planeta Energii” realizowana będzie z użyciem profesjonalnego sprzętu, w tym kamery cyfrowej Full HD.

Zdjęcia do filmów będą realizowane zarówno w pomieszczeniach (namiotach w mobilnym centrum nauki „Planeta Energii”), jak i w plenerze (na terenie mobilnego centrum nauki).

Wykonawca zobowiązany jest w imieniu Zamawiającego uzyskać pisemne zgody osób – dzieci ze zwycięskich klas oraz ich nauczyciela, których wizerunki zostały utrwalone w 6 filmów dokumentujących mobilne centrum nauki „Planeta Energii” na ich wykorzystanie przez Zamawiającego na potrzeby działalności reklamowej i marketingowej Zamawiającego.

Specyfikacja Istotnych Warunków Zamówienia

Realizacja działań w ramach programu edukacyjnego „Planeta Energii”, propagującego wiedzę o energii elektrycznej, skierowanego do dzieci z najmłodszych klas szkół podstawowych, w okresie od lutego 2017 roku do sierpnia 2017 roku (działania w ramach programu społecznej odpowiedzialności marki ENERGA pod nazwą ENERGA Edukacja)

Znak postępowania: ZPI08/DM/2016

Wykonawca zapewni: montaż, udźwiękowanie, opracowanie graficzne (belki, napisy, plansze startowa i końcowa), transport, nośniki.

Wykonawca przedstawi Zamawiającemu pierwszą wersję 6 filmów w ciągu 15 dni roboczych od ostatniej dwudniowej wizyty mobilnego centrum nauki „Planeta Energii” w maju. Wykonawca zapewni Zamawiającemu możliwość zgłaszania poprawek do filmów – w ciągu 2 dni roboczych od ich otrzymania. Zamawiający ma prawo do trzykrotnego zgłoszenia poprawek do filmów. Wykonawca przedstawi Zamawiającemu filmy uwzględniające zgłoszone poprawki w ciągu 5 dni roboczych od ich zgłoszenia.

W ciągu 2 dni roboczych od przesłania Zamawiającemu filmów uwzględniających zgłoszone poprawki, Zamawiający dokonuje ich odbioru. Zamawiający ma również możliwość nieprzyjęcia filmu lub filmów i zawniostowania o przygotowanie przez Wykonawcę nowego lub nowych.

Uzgodnienia pomiędzy Wykonawcą a Zamawiającym w zakresie przygotowania danego materiału, w tym odbiór danego materiału odbywają się drogą elektroniczną pomiędzy upoważnionymi przez Wykonawcę i Zamawiającego osobami.

Wykonawca udostępni Zamawiającemu 6 udźwiękowionych filmów dokumentujących mobilne centrum nauki „Planeta Energii” po ich odbiorze, do pobrania przez Internet lub serwer ftp.

Ponadto Wykonawca zamieszcza 6 udźwiękowionych filmów dokumentujących mobilne centrum nauki „Planeta Energii” – w uzgodnieniu z Zamawiającym i agencją PR Zamawiającego – w serwisie PlanetaEnergii.pl, na koncie „Planety Energii” w serwisie YouTube (zgodnie z opisem w pkt. 30).

Wszystkie 6 udźwiękowionych filmów dokumentujących mobilne centrum nauki „Planeta Energii” wykonane przez Wykonawcę zostaną przekazane Zamawiającemu na nośniku o odpowiedniej pojemności wraz ze sprawozdaniem z realizacji przedmiotu zamówienia (o których mowa w pkt. 38).

28. W ramach promocji programu realizowane są płatne działania w mediach. Za ich zakup odpowiada dom mediowy Zamawiającego lub Zamawiający – koszty zakupu mediów są po stronie Zamawiającego. Wykonawca odpowiada za przygotowanie projektów materiałów/reklam wynikających z medioplanu zgodnie z przekazaną przez dom mediowy specyfikacją techniczną (w ramach stałej, bieżącej obsługi graficznej programu i DTP, o której mowa w pkt. 29 poniżej) w oparciu o Key Visual, zgodnie z wytycznymi i w formie zaakceptowanej przez Zamawiającego. Teksty do materiałów/reklam zapewnia Zamawiający i agencja PR Zamawiającego. Wykonawca współpracuje w tym zakresie z agencją PR Zamawiającego (m.in. bieżące dostarczanie informacji nt. aktualnego statusu programu, zdjęć w jakości do druku) oraz domem mediowym (m.in. bieżące dostarczanie materiałów na potrzeby realizacji medioplanu przedstawionego przez Zamawiającego). W ramach medioplanu, Wykonawca odpowiada za przygotowanie projektów:

- a. reklam prasowych: 1 layout reklamowy – ustalony przez Zamawiającego, który będzie przeformatowany w zależności od etapu programu (materiały przypominające o konkursie i terminie złożenia sprawozdań, materiały z wynikami konkursu, zapowiedzi dwudniowych wizyt mobilnego centrum nauki „Planeta Energii” w 10 miastach) i formatu reklamy (przykładowe formaty 260 mm x 165 mm, 208 mm x 147 mm, 210 mm x 150 mm) – format i liczba reklam zależy od przyjętego do realizacji medioplanu, ale nie będzie większa niż 5,
- b. reklam prasowych – advertoriali całostronicowych (przykładowe formaty 208 mm x 294 mm, 210 mm x 297 mm, 220 mm x 298 mm), format i liczba reklam zależy od przyjętego do realizacji medioplanu, ale nie będzie większa niż 5,
- c. banerów internetowych – statycznych i dynamicznych (przykładowe formaty 260 x 120 px, 160 x 600 px, 140 x 460 px, 750 x 200 px, 980 x 100 px, 890 x 500 px, 290 x 210 px, 970 x 75 px, 950 x 200 px, 600 x 100 px, 300 x 190 px, 650 x 250 px, 728 x 90 px, 600 x 150 px, 1000 x 100 px, 960 x 200 px, 300 x 150 px, 1200 x 628 px, 970 x 200 px, 1600 x 1200 px) – format i liczba banerów zależą od przyjętego do realizacji medioplanu, ale nie będzie większa niż 8,

Specyfikacja Istotnych Warunków Zamówienia

Realizacja działań w ramach programu edukacyjnego „Planeta Energii”, propagującego wiedzę o energii elektrycznej, skierowanego do dzieci z najmłodszych klas szkół podstawowych, w okresie od lutego 2017 roku do sierpnia 2017 roku (działania w ramach programu społecznej odpowiedzialności marki ENERGA pod nazwą ENERGA Edukacja)

Znak postępowania: ZP/08/DM/2016

- d. mailingów elektronicznych – przygotowanych w technologii html, do odbiorców z zewnętrznej bazy danych, liczba mailingów zależy od przyjętego do realizacji mediaplanu, ale nie będzie większa niż 5.

Projekty graficzne będą przygotowywane na zasadach opisanych w pkt. 35.

Mediaplan dla VII edycji programu zostanie udostępniony Wykonawcy przez Zamawiającego po podpisaniu umowy.

29. Wykonawca odpowiada za stałą, bieżącą obsługę graficzną programu i DTP wszystkich materiałów informacyjnych i promocyjnych dot. programu (z wyłączeniem produkcji nośników reklamowych tj. balony, bramy, banery itp.), w tym m.in.:
- a. na potrzeby działań komunikacyjnych i promocyjnych dotyczących programu realizowanych w serwisie PlanetaEnergii.pl – do 5 grafik na potrzeby wpisów na stronie lub mailingów elektronicznych wysyłanych do odbiorców z bazy danych serwisu PlanetaEnergii.pl realizowanych przez Wykonawcę oraz agencję PR Zamawiającego,
 - b. na potrzeby działań komunikacyjnych i promocyjnych dotyczących programu realizowanych na profilu Planety Energii w portalu społecznościowym Facebook – do 55 grafik na potrzeby wpisów realizowanych przez Wykonawcę oraz przez agencję PR Zamawiającego, w tym 10 cover photos (851 x 314 px), 45 grafik do wpisów (945 x 796 px)
 - d. na potrzeby działań komunikacyjnych i promocyjnych dotyczących dwudniowych wizyt mobilnego centrum nauki „Planeta Energii” w 10 miastach, w tym m.in.:
 - i. projekty plakatów (format B3), spersonalizowane na 10 miast,
 - ii. projekty ulotek (format A6), spersonalizowane na 10 miast,
 - iii. materiały graficzne na potrzeby działań promocyjnych prowadzonych przez partnerów dwudniowych wizyt mobilnego centrum nauki w 10 miastach, np. urzędy odwiedzanych miast, w tym m.in. banery internetowe (przykładowe formaty 1920 x 1080 px, 1080 x 1920 px, 1920 x 595 px, 851 x 315 px, 1920 x 450 px, 960 x 960 px, 960 x 844 px) – format i liczba zależą od partnerów, ale nie będzie większa niż 10,
 - e. projekty na potrzeby produkcji nośników reklamowych programu – 2 projekty bannerów.
30. Projekty graficzne będą przygotowywane na zasadach opisanych w pkt. 35. Wykonawca odpowiada za przygotowanie i realizację działań komunikacyjnych i promocyjnych dotyczących programu oraz materiałów – uzgadnianych z Zamawiającym – na potrzeby tych działań, w tym m.in.:
- a. w serwisie PlanetaEnergii.pl:
 - i. współpraca w tym zakresie ze wskazaną przez Zamawiającego agencją PR Zamawiającego, m.in. bieżące dostarczanie informacji nt. aktualnego statusu programu, zdjęć w jakości do druku,
 - ii. zamieszczenie 6 filmów dokumentujących mobilne centrum nauki „Planeta Energii”, o których mowa w pkt. 27 – w uzgodnieniu z Zamawiającym,
 - b. na profilu Planety Energii na Facebooku:

Specyfikacja Istotnych Warunków Zamówienia

Realizacja działań w ramach programu edukacyjnego „Planeta Energii”, propagującego wiedzę o energii elektrycznej, skierowanego do dzieci z najmłodszych klas szkół podstawowych, w okresie od lutego 2017 roku do sierpnia 2017 roku (działania w ramach programu społecznej odpowiedzialności marki ENERGA pod nazwą ENERGA Edukacja)

Znak postępowania: ZP/08/DM/2016

- i. zamieszczanie zdjęć z dwudniowych wizyt mobilnego centrum nauki w 10 miastach i 20 krótkich filmów promocyjnych, które opisane zostały w pkt. 27 – w uzgodnieniu z Zamawiającym,
 - ii. współpraca w tym zakresie ze wskazaną przez Zamawiającego agencją PR Zamawiającego m.in. bieżące dostarczanie informacji nt. aktualnego statusu programu, zdjęć w jakości do druku, 20 krótkich filmów promocyjnych,
- c. w serwisie YouTube:
- i. zamieszczenie 6 filmów dokumentujących mobilne centrum nauki „Planeta Energii”, o których mowa w pkt. 27 oraz opisów do tych filmów – w uzgodnieniu z Zamawiającym,
 - ii. współpraca w zakresie opisów do filmów ze wskazaną przez Zamawiającego agencją PR Zamawiającego,
- d. na potrzeby działań komunikacyjnych i promocyjnych dotyczących dwudniowych wizyt mobilnego centrum nauki „Planeta Energii” w 10 miastach, w tym:

- i. akcja promocyjna w dniu montażu mobilnego centrum nauki „Planeta Energii” – rozdawanie ulotek przez 2 hostessy ubrane w stroje z logotypem Energi, programu Energa Edukacja i programu Planeta Energii oraz rozdawanie ulotek przez animatora podczas dwóch dni odbywania się wizyt mobilnego centrum nauki na terenie odwiedzanego miasta – w każdym z 10 odwiedzanych miast.

Wykonawca odpowiada za przygotowanie i druk ulotek (format A6, papier min. 170 g/m², 4/4, mat) – 1.500 szt. na miasto; realizacja w 10 miastach w związku z dwudniowymi wizytami mobilnego centrum nauki.

- ii. ekspozycja plakatów w odwiedzanych miastach, w zależności od uwarunkowań w danym mieście – w instytucjach miejskich, w środkach komunikacji miejskiej, na terenie szkół, słupach ogłoszeniowych, itp.

Wykonawca odpowiada za przygotowanie i druk plakatów (format B3, papier min. 170 g/m², 4/0, mat) – 200 szt. na miasto; realizacja w 10 miastach w związku z dwudniowymi wizytami mobilnego centrum nauki.

- iii. przygotowanie i produkcja 10 spotów typu audio promujących dwudniową wizytę mobilnego centrum nauki „Planeta Energii” w 10 miastach (personalizowanych na każde miasto) oraz ich emisja w dniu montażu mobilnego centrum nauki i w ciągu dwóch dni wizyty w danym mieście w trakcie ich trwania z pojazdu poruszającego się po mieście, zawierającego system nagłośnieniowy, który umożliwi emitowanie spotów audio, słyszalnych dla przechodniów w odległości min. 50 metrów; treść spotu zapewni Zamawiający.

Wykonawca zapewni podkład muzyczny do spotów (możliwość wyboru z co najmniej 3 propozycji). Wykonawca dostarczy Zamawiającemu oświadczenie o nabyciu praw do użycia wybranego przez Zamawiającego fragmentu muzycznego do produkcji spotów. Wykonawca zapewni udział lektora w spotach (możliwość wyboru z co najmniej 3 propozycji).

Wykonawca przedstawi Zamawiającemu pierwszą wersję jednego spotu w ciągu 3 dni roboczych od wyboru podkładu muzycznego i lektora. Wykonawca zapewni Zamawiającemu możliwość zgłaszania poprawek do spotu – w ciągu 2 dni roboczych od ich otrzymania. Zamawiający ma prawo do dwukrotnego zgłoszenia poprawek do spotu.

Specyfikacja Istotnych Warunków Zamówienia

Realizacja działań w ramach programu edukacyjnego „Planeta Energii”, propagującego wiedzę o energii elektrycznej, skierowanego do dzieci z najmłodszych klas szkół podstawowych, w okresie od lutego 2017 roku do sierpnia 2017 roku (działania w ramach programu społecznej odpowiedzialności marki ENERGA pod nazwą ENERGA Edukacja)

Znak postępowania: **ZP/08/DM/2016**

Wykonawca przedstawia Zamawiającemu spot uwzględniający zgłoszone poprawki w ciągu 2 dni roboczych od ich zgłoszenia.

W ciągu 2 dni roboczych od przesłania Zamawiającemu spotu uwzględniającego zgłoszone poprawki, Zamawiający dokonuje jego odbioru. Zamawiający ma również możliwość nieprzyjęcia spotu i zawnioskowania o przygotowanie przez Wykonawcę nowego.

Odebrany spot będzie stanowił wzór do przygotowania dla 9 pozostałych. Wykonawca przygotowuje je w ciągu 5 dni roboczych i przedstawi Zamawiającemu do akceptacji. Wykonawca zapewnia Zamawiającemu możliwość zgłaszania poprawek do spotów – w ciągu 2 dni roboczych od ich otrzymania. Zamawiający ma prawo do jednokrotnego zgłoszenia poprawek do spotów. Wykonawca przedstawia Zamawiającemu spoty uwzględniające zgłoszone poprawki w ciągu 2 dni roboczych od ich zgłoszenia.

W ciągu 2 dni roboczych od przesłania Zamawiającemu spotów uwzględniających zgłoszone poprawki, Zamawiający dokonuje ich odbioru.

Uzgodnienia pomiędzy Wykonawcą a Zamawiającym w zakresie przygotowania spotów, w tym odbiór spotów odbywają się drogą elektroniczną pomiędzy upoważnionymi przez Wykonawcę i Zamawiającego osobami.

Wszystkie 10 spotów wykonanych przez Wykonawcę zostanie przekazanych Zamawiającemu na nośniku o odpowiedniej pojemności wraz ze sprawozdaniem z realizacji przedmiotu zamówienia (o których mowa w pkt. 38).

- iv. współpraca w tym zakresie ze wskazaną przez Zamawiającego agencją PR Zamawiającego m.in. bieżące dostarczanie informacji nt. aktualnego statusu programu, zdjęć w jakości do druku, krótkich filmów promocyjnych w związku z realizowanymi przez tę agencję działaniami PR.

31. W godzinach od 15:00 do 18:00, kiedy mobilne centrum nauki „Planeta Energii” odwiedzają mieszkańcy danego miasta, realizowany jest dodatkowy konkurs pn. Energetyczny Turniej Miast. Jego celem jest włączenie mieszkańców w wizytę mobilnego centrum nauki, jako aktywnych uczestników wydarzenia. Turniej pozwala także na pozyskanie „polubień” profilu „Planety Energii” na portalu społecznościowym Facebook. Przygotowanie, produkcja wszystkich niezbędnych elementów do przeprowadzenia przedsięwzięcia i jego realizacja, w tym zakup nagród, są po stronie Wykonawcy.

O wyniku Konkursu rozstrzyga ilość energii elektrycznej wytworzonej w turnieju. W ramach Energetycznego Turnieju Miast, ilość wytworzonej energii elektrycznej w danym mieście będzie stanowiła suma:

- energii elektrycznej wytworzonej siłą mięśni na specjalnym rowerze stacjonarnym, znajdującym się w mobilnym centrum nauki „Planeta Energii”, w określonym przedziale czasu – przez 3 godziny w trakcie każdego z dwóch dni wizyty mobilnego centrum nauki Planeta Energii;

Wykonawca zapewnia 8 rowerów stacjonarnych podpiętych pod „baterię” gromadzącą energię, z wyświetlaczem pokazującym ilość wytworzonej energii, które udostępniane są uczestnikom turnieju (należy uwzględnić awaryjność elementów i ich niezbędne zapasy gwarantujące ciągłość działania). Rowery wraz z „baterią” ustawiane są na terenie mobilnego centrum nauki „Planeta Energii” przez dwa dni wizyty w godzinach od 15:00 do 18:00.

Wykonawca odpowiada za bieżący nadzór nad regulaminowym przebiegiem turnieju – ogłasza jego start i zakończenie, na bieżąco dokumentuje wyniki (również w formie zdjęć).



Specyfikacja Istotnych Warunków Zamówienia

Realizacja działań w ramach programu edukacyjnego „Planeta Energii”, propagującego wiedzę o energii elektrycznej, skierowanego do dzieci z najmłodszych klas szkół podstawowych, w okresie od lutego 2017 roku do sierpnia 2017 roku (działania w ramach programu społecznej odpowiedzialności marki ENERGA pod nazwą ENERGA Edukacja)

Znak postępowania: ZP/08/DM/2016

- bonusowej energii elektrycznej w wymiarze 100 Wat (100 punktów), przyznanej za każde „polubienie” – w podanym przez Zamawiającego przedziale czasu (48 godzin) – galerii miasta na Facebooku, na stronie internetowej <https://www.facebook.com/planetaenergiipl>, poprzez uruchomienie funkcjonalności „lubię to”.

Wykonawca odpowiada za bieżący nadzór nad przebiegiem oddawania „polubień” na profilu „Planety Energii” na portalu społecznościowym Facebook, za udostępnienie galerii danego miasta (zamieszczenie zdjęć), poinformowanie – poprzez wpisy – o starcie możliwości oddawania „polubień” i o zakończeniu głosowania, gromadzi informacje o wynikach głosowania i przelicza punkty.

Laureatami Konkursu zostaną szkoły (z których pochodzą zwycięskie klasy), dla których mieszkańcy dedykowanego im miasta, które odwiedzi mobilne centrum nauki „Planeta Energii”, wytworzą najwięcej energii elektrycznej podczas Energetycznego Turnieju Miast. Każdy Wat wytworzonej energii odpowiada 1 punktowi. Szkoła, która uzyska najlepszy wynik, otrzyma pierwszą nagrodę, szkoła, która uzyska wynik drugi – nagrodę drugą. Wykonawca gromadzi wyniki danego miasta w zakresie ilości wytworzonej energii oraz punktów zdobytych poprzez „polubienia” galerii zdjęć na profilu „Planety Energii” na portalu społecznościowym Facebook i w oparciu o ich analizę po zakończeniu turnieju przygotowuje klasyfikację miast. Wyniki turnieju przekazuje Zamawiającemu i agencji PR Zamawiającego.

Wykonawca przygotowuje zestawienie w formie excela z wynikami Energetycznego Turnieju Miast zawierające nazwę miasta, ilość prądu wytworzonego w mobilnym centrum nauki „Planeta Energii” w danym mieście, liczbę „polubień” oddanych na galerię danego miasta zamieszczoną na profilu „Planety Energii” w portalu społecznościowym Facebook, wartość przyznanych punktów za „polubienia”, łączną wartość punktów zdobytych przez dane miasto.

Wykonawca zapewnia nagrody w konkursie:

- nagroda pierwsza – rzeczowa dla zwycięskiej szkoły, zestaw (kompletny, z kompatybilnymi elementami i w pełni funkcjonalny) o wartości do 9.500 złotych netto zawierający:

- ✓ tablicę multimedialną,
- ✓ projektor,
- ✓ tablet,
- ✓ wizualizer,
- ✓ uchwyt ścienny do projektora,
- ✓ oprogramowanie,
- ✓ usługę montażu (na terenie całej Polski).

Po podpisaniu umowy Wykonawca proponuje Zamawiającemu do wyboru dwa zestawy, a w przypadku niespełnienia oczekiwań Zamawiającego Wykonawca proponuje kolejny jeden zestaw.

- nagroda rzeczowa dla szkoły za drugie miejsce – aparat fotograficzny o wartości do 1.700 złotych netto.

Po podpisaniu umowy Wykonawca proponuje Zamawiającemu do wyboru trzy modele aparatów fotograficznych, a w przypadku niespełnienia oczekiwań Zamawiającego Wykonawca proponuje kolejny jeden model.

Dodatkową nagrodą pieniężną w wysokości stanowiącej 23,46% wartości przyznanej danej szkole nagrody rzeczowej. Nagroda nie będzie przyznawana, w przypadku, gdy w świetle obowiązujących na dzień wydania nagród rzeczowych przepisów prawa podatkowego szkoła w zakresie otrzymanej nagrody rzeczowej korzystała będzie ze zwolnienia lub nie będzie podlegała obowiązkowi podatkowemu na gruncie podatku dochodowego. Wykonawca przedłoży (opracowany i zweryfikowany przez siebie) Zamawiającemu wykaz szkół, którym wypłacone winny być nagrody pieniężne.

Specyfikacja Istotnych Warunków Zamówienia

Realizacja działań w ramach programu edukacyjnego „Planeta Energii”, propagującego wiedzę o energii elektrycznej, skierowanego do dzieci z najmłodszych klas szkół podstawowych, w okresie od lutego 2017 roku do sierpnia 2017 roku (działania w ramach programu społecznej odpowiedzialności marki ENERGA pod nazwą ENERGA Edukacja)

Znak postępowania: ZP/08/DM/2016

W mobilnym centrum nauki „Planeta Energii” powinna być wyeksponowana dwustronna tablica z informacjami o Energetycznym Turnieju Miast (treści dostarczy Zamawiający, min. 1 m x 0,7 m, druk na spienionym PVC, druk cyfrowy, mat. laminowany, kolory 4/4). Przygotowanie projektu tablicy (w oparciu o Key Visual, zgodnie z wytycznymi i w formie zaakceptowanej przez Zamawiającego) oraz jej produkcja jest po stronie Wykonawcy. Projekt graficzny będzie przygotowywany na zasadach opisanych w pkt. 35. Tablica powinna być wyeksponowana w estetycznej, stalowej ramie zamocowanej na stabilnym stojaku o masywnej podstawie. Całkowita wysokość reklamy min. 180 cm. Przygotowanie, produkcja i ekspozycja reklamy są po stronie Wykonawcy.

Opcjonalnie Wykonawca może zaproponować inną, dowolną aktywność, która pozwoli na realizację ww. celów.

32. Wykonawca odpowiada za weryfikację sprawozdań. Przygotować przy tym musi zestawienia i sprawozdania do dalszej analizy merytorycznej. Sprawuje formalną opiekę nad pracami jury i uczestniczy w jego obradach. Zapewnia udział w pracach jury przedstawiciela pozyskanego opiekuna merytorycznego, przygotowuje zestawienia i statystyki dotyczące uczestników konkursu i sprawozdań oraz protokół z posiedzenia jury.

Wykonawca zbiera sprawozdania złożone przez nauczycieli:

- pisemnie (wraz z materiałami dokumentującymi przeprowadzone scenariusze lekcji na podstawie scenariuszy zamieszczonych w zeszytce metodycznym „Energa przedstawia: W krainie prądu elektrycznego” oraz przygotowanych przez dr Tomasza Rożka i działania dodatkowe – zrealizowane poza zadaniami wynikającymi ze scenariuszy lekcji) – pocztą tradycyjną na adres wskazany przez Zamawiającego, przy czym sprawozdania te zostaną przekazane Wykonawcy przez Zamawiającego pocztą tradycyjną lub przesyłką kurierską, na adres wskazany przez Wykonawcę,

i/lub

- elektronicznie – poprzez serwis edukacyjny PlanetaEnergii.pl, przy czym sprawozdania te zostaną udostępnione Wykonawcy przez Zamawiającego/agencję interaktywną Zamawiającego w formie:
 - ✓ tabeli zbiorczej w pliku excel zawierającej: imię i nazwisko nauczyciela, klasę, liczbę dzieci w klasie, nazwę i adres szkoły, województwo wraz z informacją o liczbie przeprowadzonych lekcji i zadaniach dodatkowych (liczbie pojedynczych sprawozdań złożonych do poszczególnych lekcji przeprowadzonych na podstawie scenariuszy zamieszczonych w zeszytce metodycznym „Energa przedstawia: W krainie prądu elektrycznego” oraz przygotowanych przez dr Tomasza Rożka, a także do autorskich działań dodatkowych – zrealizowanych poza zadaniami wynikającymi ze scenariuszy lekcji),
 - ✓ folderów ze sprawozdaniami wgranymi przez nauczyciela w formie osobnych plików na każde sprawozdanie i działania dodatkowe; pliki te mogą zawierać opisy lekcji w pliku tekstowym, zdjęcia, materiały filmowe i graficzne, itp. o znacznej wadze.

Do zadań Wykonawcy należeć będzie weryfikacja przesłanych przez nauczycieli sprawozdań pod względem formalnym – zgodności z regulaminem konkursu „Planeta Energii”. Na jej podstawie Wykonawca sporządzi zbiorczy raport z weryfikacji sprawozdań w tabeli excel, ze wskazaniem do 30 sprawozdań wytypowanych do nagrody głównej, 50 sprawozdań wytypowanych do wyróżnienia oraz sprawozdań zaklasyfikowanych do nagrody gwarantowanej po uwzględnieniu:

- ✓ liczby przeprowadzonych scenariuszy lekcji na podstawie scenariuszy zamieszczonych w zeszytce metodycznym „Energa przedstawia: W krainie prądu elektrycznego” oraz przygotowanych przez dr Tomasza Rożka,
- ✓ liczby przeprowadzonych działań dodatkowych,
- ✓ inwencji nauczyciela oraz atrakcyjności form działań dodatkowych.

Ostatecznej selekcji zwycięskich sprawozdań dokona komisja w składzie:

- ✓ trzech przedstawicieli Zamawiającego,

Specyfikacja Istotnych Warunków Zamówienia

Realizacja działań w ramach programu edukacyjnego „Planeta Energii”, propagującego wiedzę o energii elektrycznej, skierowanego do dzieci z najmłodszych klas szkół podstawowych, w okresie od lutego 2017 roku do sierpnia 2017 roku (działania w ramach programu społecznej odpowiedzialności marki ENERGA pod nazwą ENERGA Edukacja)

Znak postępowania: ZP/08/DM/2016

- ✓ zaproszonego przez Wykonawcę przedstawiciela partnera merytorycznego programu „Planeta Energii”,
- ✓ ambasadora programu „Planeta Energii”,
- przy udziale przedstawiciela Wykonawcy,

na posiedzeniu, które odbędzie się nie później niż 14 dni przed ogłoszeniem wyników konkursu w siedzibie Zamawiającego, po przeprowadzeniu oceny merytorycznej kierując się następującymi kryteriami ocen:

- ✓ liczbą przeprowadzonych scenariuszy lekcji na podstawie scenariuszy zamieszczonych w zeszycie metodycznym „Energa przedstawia: W krainie prądu elektrycznego” oraz przygotowanych przez dr Tomasza Rożka,
- ✓ zakresem przeprowadzonych działań dodatkowych,
- ✓ wartością merytoryczną przeprowadzonych scenariuszy lekcji oraz działań dodatkowych,
- ✓ inwencją nauczyciela oraz atrakcyjnością form działań dodatkowych.

Do zadań Wykonawcy należy sprawdzenie w ciągu 7 dni od posiedzenia jury czy infrastruktura miejscowości, z której pochodzi zwycięska klasa pozwala na realizację dwudniowej wizyty mobilnego centrum nauki „Planeta Energii”. Jeżeli nie, Wykonawca wskazuje Zamawiającemu najbliższą zlokalizowaną miejscowość z odpowiednią infrastrukturą.

Wykonawca przygotowuje protokół z posiedzenia jury.

33. Wszystkie pojazdy Wykonawcy przewożące elementy mobilnego centrum nauki „Planeta Energii”, obsługę oraz pojazd zawierający system nagłośnieniowy powinny być wykorzystane jako mobilne reklamy i całe oklejone reklamami/informacjami o programie wraz z logotypami Energi, programu Energa Edukacja, Planeta Energii i patronów honorowych. Przygotowanie projektów reklam (w oparciu o Key Visual, zgodnie z wytycznymi i w formie zaakceptowanej przez Zamawiającego), produkcja oraz oklejenie samochodów są po stronie Wykonawcy. Projekty graficzne będą przygotowywane na zasadach opisanych w pkt. 35.
34. W mobilnym centrum nauki „Planeta Energii” w trakcie jego dwudniowych wizyt Wykonawca musi zapewnić zaplecze administracyjno-socjalne dla obsługi oraz dla przedstawicieli Zamawiającego, agencji PR Zamawiającego i innych gości Zamawiającego (z dostępem do źródła prądu), w którym możliwa będzie m.in. praca na komputerze (Wykonawca nie zapewnia komputera) oraz wydruk materiałów (Wykonawca zapewnia podręczną drukarkę oraz papier do wydruków).
35. Wszystkie materiały przygotowywane przez Wykonawcę tj. projekty graficzne i scenariusze w związku z realizacją programu wymagają akceptacji Zamawiającego.

Wykonawca przygotowuje wszystkie materiały wynikające z opisu przedmiotu zamówienia związane z realizacją programu „Planeta Energii” w oparciu o szczegółowy harmonogram programu oraz udostępniony Wykonawcy mediaplan.

Wykonawca zgłasza Zamawiającemu zapotrzebowanie na wytyczne dotyczące przygotowania danego materiału, a Zamawiający wysyła je Wykonawcy w ciągu 2 dni roboczych (w tym specyfikację techniczną). Wykonawca przedstawia Zamawiającemu propozycję projektu materiału w ciągu 2 dni roboczych. Wykonawca zapewnia Zamawiającemu możliwość zgłaszania poprawek do zaproponowanego przez Wykonawcę projektu materiału – w ciągu 2 dni roboczych od otrzymania projektu materiału. Zamawiający ma prawo do trzykrotnego zgłoszenia poprawek. Wykonawca przedstawia Zamawiającemu projekt materiału uwzględniający zgłoszone poprawki w ciągu 2 dni roboczych od ich zgłoszenia.

W ciągu 2 dni roboczych od przesłania Zamawiającemu projektu materiału uwzględniającego zgłoszone poprawki, Zamawiający dokonuje jego odbioru. Zamawiający ma również możliwość nieprzyjęcia projektu materiału i zawniostkowania o przygotowanie przez Wykonawcę nowego projektu materiału.

Specyfikacja Istotnych Warunków Zamówienia

Realizacja działań w ramach programu edukacyjnego „Planeta Energii”, propagującego wiedzę o energii elektrycznej, skierowanego do dzieci z najmłodszych klas szkół podstawowych, w okresie od lutego 2017 roku do sierpnia 2017 roku (działania w ramach programu społecznej odpowiedzialności marki ENERGA pod nazwą ENERGA Edukacja)

Znak postępowania: ZP/08/DM/2016

Na żądanie Zamawiającego Wykonawca niezwłocznie (w ciągu 1 dnia roboczego) przekazuje materiał odebrany przez Zamawiającego, zgodny ze specyfikacją techniczną, do domu mediowego Zamawiającego, agencji PR Zamawiającego lub do innego podmiotu wskazanego Wykonawcy przez Zamawiającego.

Uzgodnienia pomiędzy Wykonawcą a Zamawiającym w zakresie przygotowania danego materiału, w tym odbiór danego materiału odbywają się drogą elektroniczną pomiędzy upoważnionymi przez Wykonawcę i Zamawiającego osobami.

Wszystkie materiały wykonane przez Wykonawcę zostaną przekazane Zamawiającemu na nośniku o odpowiedniej pojemności wraz ze sprawozdaniem z realizacji przedmiotu zamówienia (o których mowa w pkt. 38).

36. Wykonawca odpowiada za magazynowanie i transport na dwudniowe wizyty mobilnego centrum nauki „Planeta Energii” w 10 miastach książek edukacyjnych dla dzieci „ENERGA przedstawia: W krainie prądu elektrycznego” oraz gadżetów/upominków dostarczonych przez Zamawiającego.

Jednorazowa dostawa książek edukacyjnych dla dzieci na 10 dwudniowych wizyt mobilnego centrum nauki „Planeta Energii” może obejmować 7 palet (ok. 4.000 kg).

Jednorazowa dostawa gadżetów/upominków na 10 dwudniowych wizyt mobilnego centrum nauki „Planeta Energii” może obejmować 10 palet (ok. 4.500 kg).

Terminy dostarczenia przez Zamawiającego ww. książek i gadżetów/upominków Wykonawcy na wskazany przez niego adres zostaną określone w szczegółowym harmonogramie, o którym mowa w pkt. 2.

37. Wykonawca na bieżąco współpracuje z Zamawiającym, ambasadorem programu dr Tomaszem Rożkiem oraz agencjami wskazanymi przez Zamawiającego – agencją PR Zamawiającego, agencją interaktywną Zamawiającego, domem mediowym Zamawiającego i innymi podmiotami wskazanymi przez Zamawiającego – w celu realizacji poszczególnych elementów programu „Planeta Energii”.

38. Wykonawca odpowiada za stałe raportowanie statusu realizacji projektu oraz przygotowanie szczegółowego sprawozdania z realizacji zadań wraz z dokumentacją zdjęciową i filmową, zarówno dla Zamawiającego, jak i partnerów honorowych/ merytorycznych/ medialnych (o ile będą wymagane).

Wykonawca zobowiązany jest złożyć Zamawiającemu sprawozdanie z działań podjętych przez niego w związku z realizacją przedmiotu zamówienia w terminie 30 dni od ich zakończenia.

Sprawozdanie powinno zawierać opis przeprowadzonych przez Wykonawcę działań oraz oceniać postęp prac i ich zgodność ze szczegółowym harmonogramem, o którym mowa w pkt. 2. Do sprawozdania należy dołączyć materiały dokumentujące działania Wykonawcy (projekty wszystkich materiałów przygotowanych przez Zamawiającego, tj. plakatów, ulotek, reklam prasowych, itd. oraz zdjęcia, spoty typu audio, krótkie filmy promocyjne, filmy dokumentujące mobilne centrum nauki „Planeta Energii”, scenariusze, itp.) wraz z wykazem stworzonych w okresie objętym sprawozdaniem utworów (w rozumieniu przepisów ustawy z dnia 4 lutego 1994 roku o prawie autorskim i prawach pokrewnych (tj. z dnia 29 kwietnia 2016 r. (Dz.U. z 2016 r. poz. 666)), z których autorskie prawa majątkowe mają zostać przeniesione na Zamawiającego.

Sprawozdanie podlega zaakceptowaniu przez Zamawiającego. Akceptując sprawozdanie, Zamawiający składa oświadczenie o przyjęciu dołączonych do tego sprawozdania utworów.

Wykonawca zobowiązuje się przenieść na Zamawiającego autorskie prawa majątkowe do stworzonych przez siebie utworów wraz z uprawnieniem do wykonywania praw zależnych do opracowań tych utworów na wszelkich znanych polach eksploatacji, obejmujących w szczególności:



Specyfikacja Istotnych Warunków Zamówienia

Realizacja działań w ramach programu edukacyjnego „Planeta Energii”, propagującego wiedzę o energii elektrycznej, skierowanego do dzieci z najmłodszych klas szkół podstawowych, w okresie od lutego 2017 roku do sierpnia 2017 roku (działania w ramach programu społecznej odpowiedzialności marki ENERGA pod nazwą ENERGA Edukacja)

Znak postępowania: ZP/08/DM/2016

- (1) utrwalanie i zwielokrotnianie Utworu poprzez wytwarzanie – za pomocą dowolnej techniki – egzemplarzy Utworu lub jakiegokolwiek jego części, w tym techniką drukarską, reprograficzną, zapisu magnetycznego oraz techniką cyfrową,
- (2) wprowadzanie do obrotu, użyczenie lub najem oryginału albo egzemplarzy Utworu lub jakiegokolwiek jego części,
- (3) rozpowszechnianie Utworu poprzez publiczne wykonanie, wystawienie, wyświetlenie, odtworzenie oraz nadawanie i reemitowanie Utworu lub jakiegokolwiek jego części, a także publiczne udostępnianie Utworu lub jakiegokolwiek jego części w taki sposób, aby każdy mógł mieć do niego dostęp w miejscu i w czasie przez siebie wybranym.

Przejęcie na Zamawiającego autorskich praw majątkowych do poszczególnych Utworów wraz z uprawnieniem do wykonywania praw zależnych do opracowań tych Utworów nastąpi w ramach procedury akceptacji sprawozdania Wykonawcy w chwili złożenia przez Zamawiającego oświadczenia o przyjęciu tych utworów.

Własność egzemplarzy utworów przysługiwać będzie Zamawiającemu.

39. Wykonawca zobowiązany będzie do przetwarzania danych osobowych uczestników konkursu „Planeta Energii” dla celów związanych z realizacją konkursu zgodnie z zapisami par. 13 Umowy stanowiącej Załącznik nr 8 do SIWZ.

Załączniki:

Załącznik nr 1 – logo i opracowany wiodący motyw graficzny tzw. Key Visual wraz z przykładowym zestawem grafik i przykładowymi projektami graficznymi

Dyrektor
Departament Marketingu

Michał Lemański

Zastępca Dyrektora
Pion Usług Organizacyjno-Prawnych

Krzysztof Biernat

Załącznik nr 1 – logo i opracowany wiodący motyw graficzny tzw. Key Visual wraz z przykładowym zestawem grafik i przykładowymi projektami graficznymi





Specyfikacja Istotnych Warunków Zamówienia

Realizacja działań w ramach programu edukacyjnego „Planeta Energii”, propagującego wiedzę o energii elektrycznej, skierowanego do dzieci z najmłodszych klas szkół podstawowych, w okresie od lutego 2017 roku do sierpnia 2017 roku (działania w ramach programu społecznej odpowiedzialności marki ENERGA pod nazwą ENERGA Edukacja)

Znak postępowania: ZP/08/DM/2016





Specyfikacja Istotnych Warunków Zamówienia

Realizacja działań w ramach programu edukacyjnego „Planeta Energii”, propagującego wiedzę o energii elektrycznej, skierowanego do dzieci z najmłodszych klas szkół podstawowych, w okresie od lutego 2017 roku do sierpnia 2017 roku (działania w ramach programu społecznej odpowiedzialności marki ENERGA pod nazwą ENERGA Edukacja)

Znak postępowania: ZP/08/DM/2016

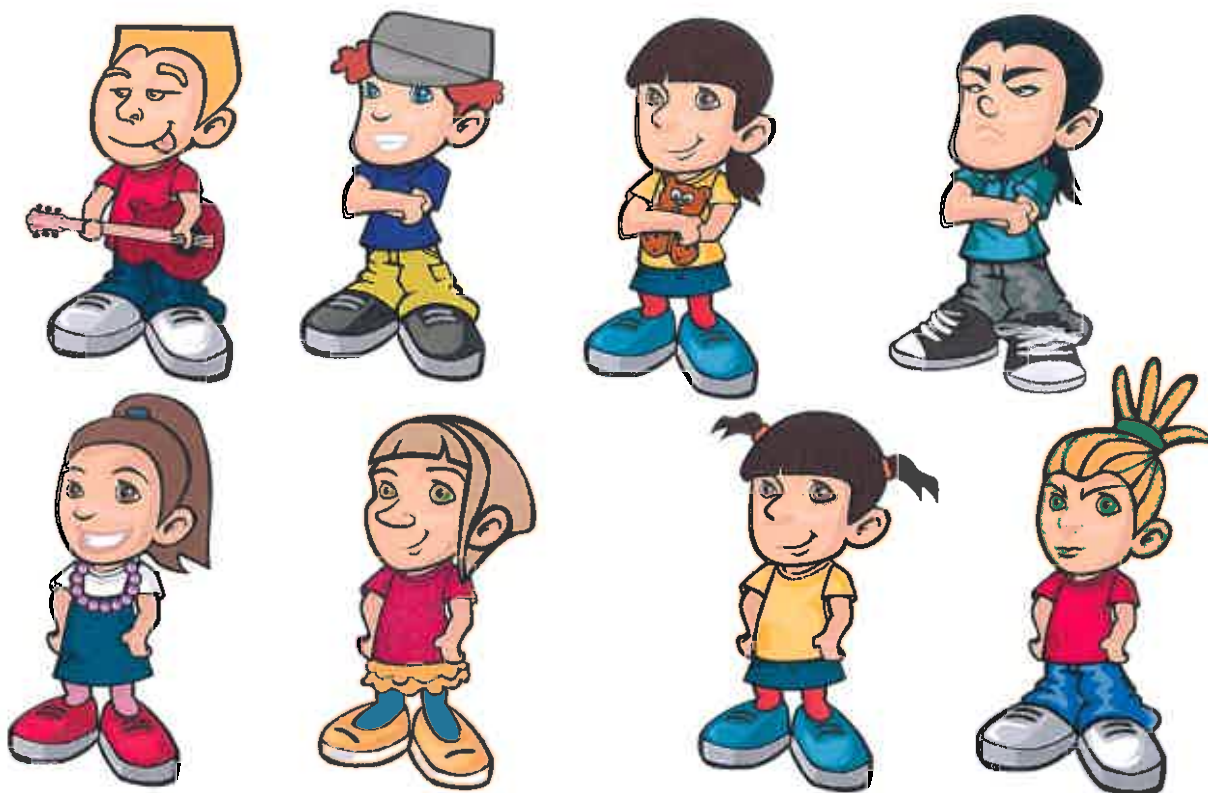

Specyfikacja Istotnych Warunków Zamówienia

Realizacja działań w ramach programu edukacyjnego „Planeta Energii”, propagującego wiedzę o energii elektrycznej, skierowanego do dzieci z najmłodszych klas szkół podstawowych, w okresie od lutego 2017 roku do sierpnia 2017 roku (działania w ramach programu społecznej odpowiedzialności marki ENERGA pod nazwą ENERGA Edukacja)

Znak postępowania: ZP/08/DM/2016

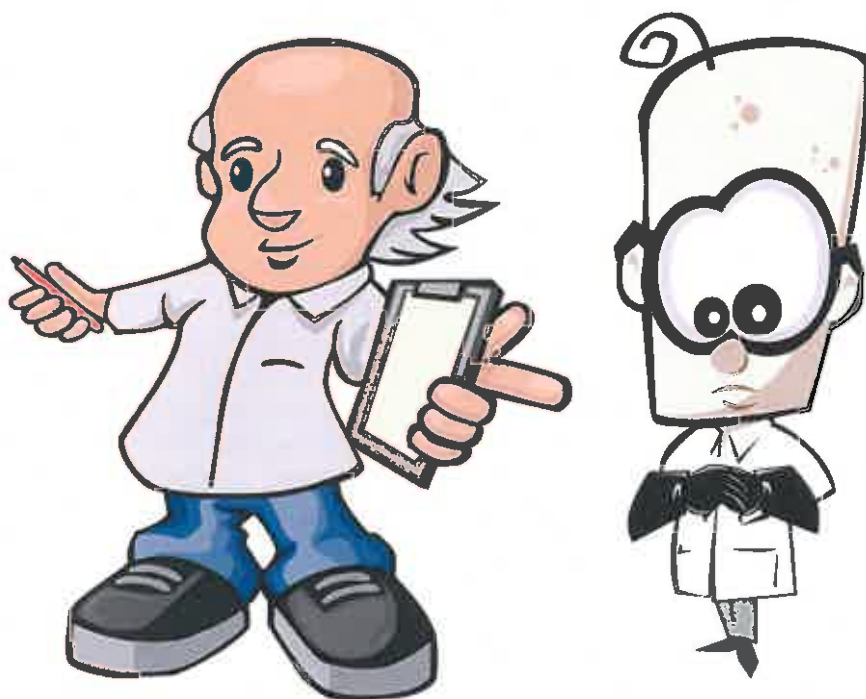

Specyfikacja Istotnych Warunków Zamówienia

Realizacja działań w ramach programu edukacyjnego „Planeta Energii”, propagującego wiedzę o energii elektrycznej, skierowanego do dzieci z najmłodszych klas szkół podstawowych, w okresie od lutego 2017 roku do sierpnia 2017 roku (działania w ramach programu społecznej odpowiedzialności marki ENERGA pod nazwą ENERGA Edukacja)

Znak postępowania: ZP/08/DM/2016

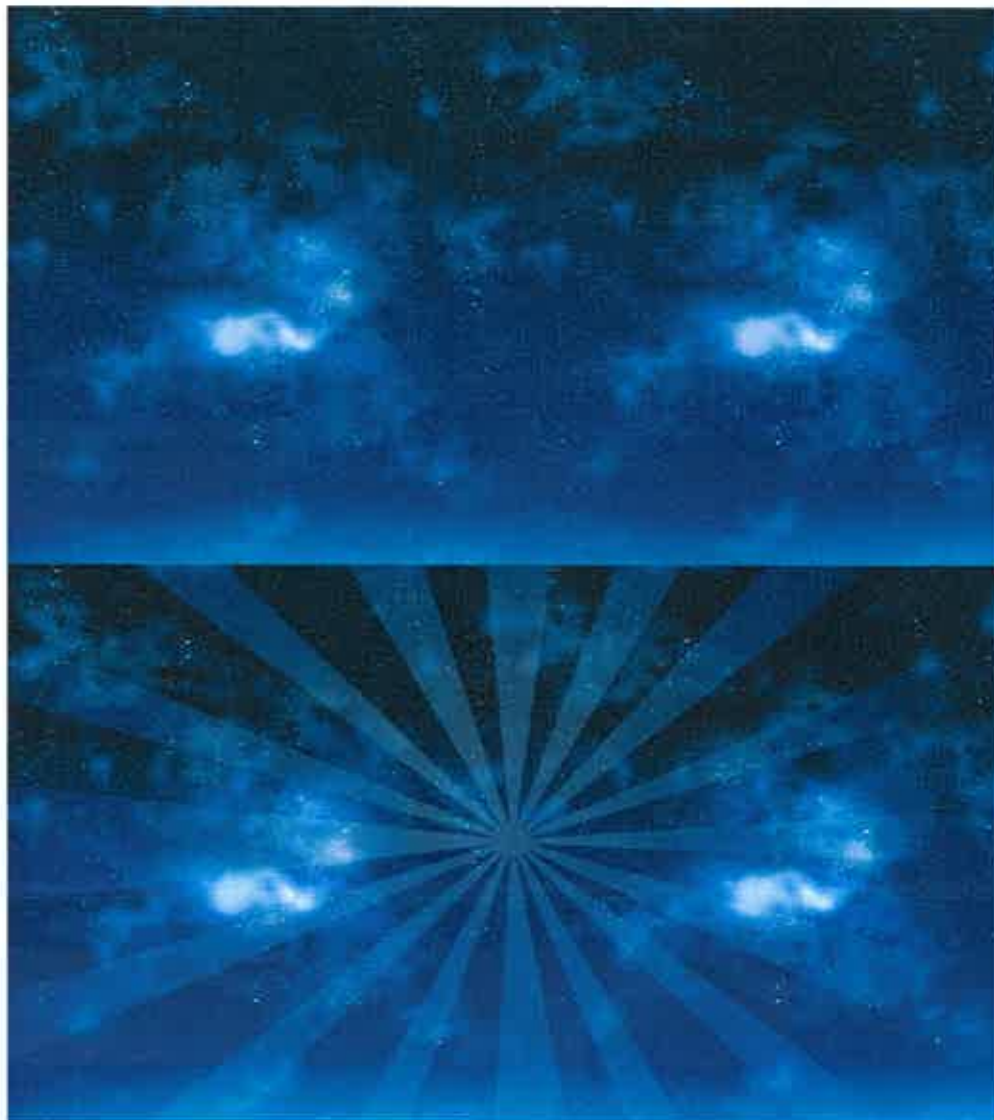

Lem



Specyfikacja Istotnych Warunków Zamówienia

Realizacja działań w ramach programu edukacyjnego „Planeta Energii”, propagującego wiedzę o energii elektrycznej, skierowanego do dzieci z najmłodszych klas szkół podstawowych, w okresie od lutego 2017 roku do sierpnia 2017 roku (działania w ramach programu społecznej odpowiedzialności marki ENERGA pod nazwą ENERGA Edukacja)

Znak postępowania: ZP/08/DM/2016

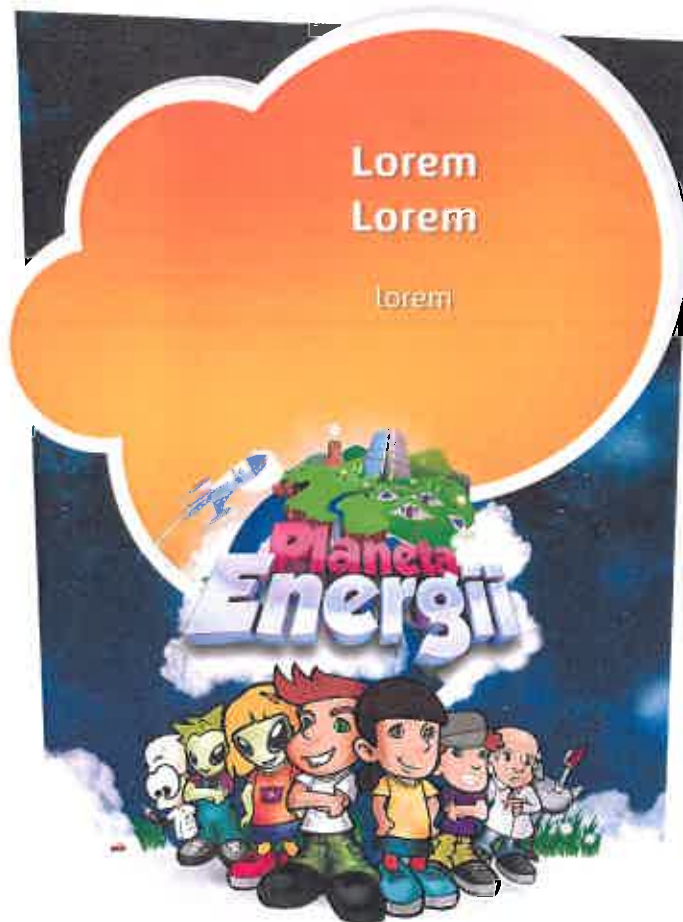

Len

Specyfikacja Istotnych Warunków Zamówienia

Realizacja działań w ramach programu edukacyjnego „Planeta Energii”, propagującego wiedzę o energii elektrycznej, skierowanego do dzieci z najmłodszych klas szkół podstawowych, w okresie od lutego 2017 roku do sierpnia 2017 roku (działania w ramach programu społecznej odpowiedzialności marki ENERGA pod nazwą ENERGA Edukacja)

Znak postępowania: ZP/08/DM/2016



Specyfikacja Istotnych Warunków Zamówienia

Realizacja działań w ramach programu edukacyjnego „Planeta Energii”, propagującego wiedzę o energii elektrycznej, skierowanego do dzieci z najmłodszych klas szkół podstawowych, w okresie od lutego 2017 roku do sierpnia 2017 roku (działania w ramach programu społecznej odpowiedzialności marki ENERGA pod nazwą ENERGA Edukacja)

Znak postępowania: ZP/08/DM/2016

Tytuł lub krótki opis udzielanego zamówienia ⁴ :	Przedmiotem zamówienia jest świadczenie usług w zakresie realizacji działań w ramach programu edukacyjnego „Planeta Energii”, propagującego wiedzę o energii elektrycznej, skierowanego do dzieci z najmłodszych klas szkół podstawowych, w okresie od lutego 2017 roku do sierpnia 2017 roku (działania w ramach programu społecznej odpowiedzialności marki ENERGA pod nazwą ENERGA Edukacja)
Numer referencyjny nadany sprawie przez instytucję zamawiającą lub podmiot zamawiający (jeżeli dotyczy) ⁵ :	ZP/08/DM/2016

Wszystkie pozostałe informacje we wszystkich sekcjach jednolitego europejskiego dokumentu zamówienia powinien wypełnić wykonawca.

Część II: Informacje dotyczące wykonawcy
A: INFORMACJE NA TEMAT WYKONAWCY

Identyfikacja:	Odpowiedź:
Nazwa:	[]
Numer VAT, jeżeli dotyczy: Jeżeli numer VAT nie ma zastosowania, proszę podać inny krajowy numer identyfikacyjny, jeżeli jest wymagany i ma zastosowanie.	[] []
Adres pocztowy:	[.....]
Osoba lub osoby wyznaczone do kontaktów ⁶ : Telefon: Adres e-mail: Adres internetowy (adres www) (jeżeli dotyczy):	[.....] [.....] [.....] [.....]
Informacje ogólne:	Odpowiedź:
Czy wykonawca jest mikroprzedsiębiorstwem bądź małym lub średnim przedsiębiorstwem ⁷ ?	<input type="checkbox"/> Tak <input type="checkbox"/> Nie

⁴ Zob. pkt II.1.1 i II.1.3 stosownego ogłoszenia.

⁵ Zob. pkt II.1.1 stosownego ogłoszenia.

⁶ Proszę powtórzyć informacje dotyczące osób wyznaczonych do kontaktów tyle razy, ile jest to konieczne.

⁷ Por. zalecenie Komisji z dnia 6 maja 2003 r. dotyczące definicji mikroprzedsiębiorstw oraz małych i średnich przedsiębiorstw (Dz.U. L 124 z 20.5.2003, s. 36). Te informacje są wymagane wyłącznie do celów statystycznych.

Mikroprzedsiębiorstwo: przedsiębiorstwo, które zatrudnia mniej niż 10 osób i którego roczny obrót lub roczna suma bilansowa nie przekracza 2 milionów EUR.



<p>Jedynie w przypadku gdy zamówienie jest zastrzeżone⁸: czy wykonawca jest zakładem pracy chronionej, „przedsiębiorstwem społecznym⁹” lub czy będzie realizował zamówienie w ramach programów zatrudnienia chronionego? Jeżeli tak, jaki jest odpowiedni odsetek pracowników niepełnosprawnych lub defaworyzowanych? Jeżeli jest to wymagane, proszę określić, do której kategorii lub których kategorii pracowników niepełnosprawnych lub defaworyzowanych należą dani pracownicy.</p>	<p><input type="checkbox"/> Tak <input type="checkbox"/> Nie</p> <p>[...]</p> <p>[....]</p>
<p>Jeżeli dotyczy, czy wykonawca jest wpisany do urzędowego wykazu zatwierdzonych wykonawców lub posiada równoważne zaświadczenie (np. w ramach krajowego systemu (wstępnego) kwalifikowania)?</p>	<p><input type="checkbox"/> Tak <input type="checkbox"/> Nie <input type="checkbox"/> Nie dotyczy</p>
<p>Jeżeli tak:</p> <p>Proszę udzielić odpowiedzi w pozostałych fragmentach niniejszej sekcji, w sekcji B i, w odpowiednich przypadkach, sekcji C niniejszej części, uzupełnić część V (w stosownych przypadkach) oraz w każdym przypadku wypełnić i podpisać część VI.</p> <p>a) Proszę podać nazwę wykazu lub zaświadczenia i odpowiedni numer rejestracyjny lub numer zaświadczenia, jeżeli dotyczy:</p> <p>b) Jeżeli poświadczenie wpisu do wykazu lub wydania zaświadczenia jest dostępne w formie elektronicznej, proszę podać:</p> <p>c) Proszę podać dane referencyjne stanowiące podstawę wpisu do wykazu lub wydania zaświadczenia oraz, w stosownych przypadkach, klasyfikację nadaną w urzędowym wykazie¹⁰:</p> <p>d) Czy wpis do wykazu lub wydane zaświadczenie obejmują wszystkie wymagane kryteria kwalifikacji?</p> <p>Jeżeli nie: Proszę dodatkowo uzupełnić brakujące informacje w części IV w sekcjach A, B, C lub D, w zależności od przypadku.</p>	<p>a) [.....]</p> <p>b) (adres internetowy, wydający urząd lub organ, dokładne dane referencyjne dokumentacji): [.....][.....][.....][.....]</p> <p>c) [.....]</p> <p>d) <input type="checkbox"/> Tak <input type="checkbox"/> Nie</p>

Małe przedsiębiorstwo: przedsiębiorstwo, które zatrudnia mniej niż 50 osób i którego roczny obrót lub roczna suma bilansowa nie przekracza 10 milionów EUR.

Średnie przedsiębiorstwa: przedsiębiorstwa, które nie są mikroprzedsiębiorstwami ani małymi przedsiębiorstwami i które zatrudniają mniej niż 250 osób i których roczny obrót nie przekracza 50 milionów EUR lub roczna suma bilansowa nie przekracza 43 milionów EUR.

Zob. ogłoszenie o zamówieniu, pkt III.1.5.

Tj. przedsiębiorstwem, którego głównym celem jest społeczna i zawodowa integracja osób niepełnosprawnych lub defaworyzowanych.

Dane referencyjne i klasyfikacja, o ile istnieją, są określone na zaświadczeniu.



Specyfikacja Istotnych Warunków Zamówienia

Realizacja działań w ramach programu edukacyjnego „Planeta Energii”, propagującego wiedzę o energii elektrycznej, skierowanego do dzieci z najmłodszych klas szkół podstawowych, w okresie od lutego 2017 roku do sierpnia 2017 roku (działania w ramach programu społecznej odpowiedzialności marki ENERGA pod nazwą ENERGA Edukacja)

Znak postępowania: ZP/08/DM/2016

<p>WYŁĄCZNIE jeżeli jest to wymagane w stosownym ogłoszeniu lub dokumentach zamówienia:</p> <p>e) Czy wykonawca będzie w stanie przedstawić zaświadczenie odnoszące się do płatności składek na ubezpieczenie społeczne i podatków lub przedstawić informacje, które umożliwią instytucji zamawiającej lub podmiotowi zamawiającemu uzyskanie tego zaświadczenia bezpośrednio za pomocą bezpłatnej krajowej bazy danych w dowolnym państwie członkowskim? Jeżeli odnośna dokumentacja jest dostępna w formie elektronicznej, proszę wskazać:</p>	<p>e) <input type="checkbox"/> Tak <input type="checkbox"/> Nie</p> <p>(adres internetowy, wydający urząd lub organ, dokładne dane referencyjne dokumentacji): [.....][.....][.....][.....]</p>
<p>Rodzaj uczestnictwa:</p>	<p>Odpowiedź:</p>
<p>Czy wykonawca bierze udział w postępowaniu o udzielenie zamówienia wspólnie z innymi wykonawcami¹¹?</p>	<p><input type="checkbox"/> Tak <input type="checkbox"/> Nie</p>
<p>Jeżeli tak, proszę dopilnować, aby pozostali uczestnicy przedstawili odrębne jednolite europejskie dokumenty zamówienia.</p>	
<p>Jeżeli tak:</p> <p>a) Proszę wskazać rolę wykonawcy w grupie (lider, odpowiedzialny za określone zadania itd.): b) Proszę wskazać pozostałych wykonawców biorących wspólnie udział w postępowaniu o udzielenie zamówienia: c) W stosownych przypadkach nazwa grupy biorącej udział:</p>	<p>a): [.....] b): [.....] c): [.....]</p>
<p>Części</p>	<p>Odpowiedź:</p>
<p>W stosownych przypadkach wskazanie części zamówienia, w odniesieniu do której (których) wykonawca zamierza złożyć ofertę.</p>	<p>[]</p>

B: INFORMACJE NA TEMAT PRZEDSTAWICIELI WYKONAWCY

W stosownych przypadkach proszę podać imię i nazwisko (imiona i nazwiska) oraz adres(-y) osoby (osób) upoważnionej(-ych) do reprezentowania wykonawcy na potrzeby niniejszego postępowania o udzielenie zamówienia:

<p>Osoby upoważnione do reprezentowania, o ile istnieją:</p>	<p>Odpowiedź:</p>
<p>Imię i nazwisko, wraz z datą i miejscem urodzenia, jeżeli są wymagane:</p>	<p>[.....]. [.....]</p>

¹¹

Zwłaszcza w ramach grupy, konsorcjum, spółki *joint venture* lub podobnego podmiotu.



Specyfikacja Istotnych Warunków Zamówienia

Realizacja działań w ramach programu edukacyjnego „Planeta Energii”, propagującego wiedzę o energii elektrycznej, skierowanego do dzieci z najmłodszych klas szkół podstawowych, w okresie od lutego 2017 roku do sierpnia 2017 roku (działania w ramach programu społecznej odpowiedzialności marki ENERGA pod nazwą ENERGA Edukacja)

Znak postępowania: ZP/08/DM/2016

Stanowisko/Działający(-a) jako:	[.....]
Adres pocztowy:	[.....]
Telefon:	[.....]
Adres e-mail:	[.....]
W razie potrzeby proszę podać szczegółowe informacje dotyczące przedstawicielstwa (jego form, zakresu, celu itd.):	[.....]

C: INFORMACJE NA TEMAT POLEGANIA NA ZDOLNOŚCI INNYCH PODMIOTÓW

Zależność od innych podmiotów:	Odpowiedź:
Czy wykonawca polega na zdolności innych podmiotów w celu spełnienia kryteriów kwalifikacji określonych poniżej w części IV oraz (ewentualnych) kryteriów i zasad określonych poniżej w części V?	<input type="checkbox"/> Tak <input type="checkbox"/> Nie

Jeżeli tak, proszę przedstawić – dla każdego z podmiotów, których to dotyczy – odrębny formularz jednolitego europejskiego dokumentu zamówienia zawierający informacje wymagane w niniejszej części sekcja A i B oraz w części III, należycie wypełniony i podpisany przez dane podmioty. Należy zauważyć, że dotyczy to również wszystkich pracowników technicznych lub służb technicznych, nienależących bezpośrednio do przedsiębiorstwa danego wykonawcy, w szczególności tych odpowiedzialnych za kontrolę jakości, a w przypadku zamówień publicznych na roboty budowlane – tych, do których wykonawca będzie mógł się zwrócić o wykonanie robót budowlanych. O ile ma to znaczenie dla określonych zdolności, na których polega wykonawca, proszę dołączyć – dla każdego z podmiotów, których to dotyczy – informacje wymagane w częściach IV i V¹².

D: INFORMACJE DOTYCZĄCE PODWYKONAWCÓW, NA KTÓRYCH ZDOLNOŚCI WYKONAWCA NIE POLEGA

(Sekcja, którą należy wypełnić jedynie w przypadku gdy instytucja zamawiająca lub podmiot zamawiający wprost tego zażąda.)

Podwykonawstwo:	Odpowiedź:
Czy wykonawca zamierza zlecić osobom trzecim podwykonawstwo jakiegokolwiek części zamówienia?	<input type="checkbox"/> Tak <input type="checkbox"/> Nie Jeżeli tak i o ile jest to wiadome, proszę podać wykaz proponowanych podwykonawców: [...]

Jeżeli instytucja zamawiająca lub podmiot zamawiający wyraźnie żąda przedstawienia tych informacji oprócz informacji wymaganych w niniejszej sekcji, proszę przedstawić – dla każdego podwykonawcy (każdej kategorii podwykonawców), których to dotyczy – informacje wymagane w niniejszej części sekcja A i B oraz w części III.

¹²

Np. dla służb technicznych zaangażowanych w kontrolę jakości: część IV, sekcja C, pkt 3.



Specyfikacja Istotnych Warunków Zamówienia

Realizacja działań w ramach programu edukacyjnego „Planeta Energii”, propagującego wiedzę o energii elektrycznej, skierowanego do dzieci z najmłodszych klas szkół podstawowych, w okresie od lutego 2017 roku do sierpnia 2017 roku (działania w ramach programu społecznej odpowiedzialności marki ENERGA pod nazwą ENERGA Edukacja)

Znak postępowania: ZP/08/DM/2016

Część III: Podstawy wykluczenia
A: PODSTAWY ZWIĄZANE Z WYROKAMI SKAZUJĄCYMI ZA PRZESTĘPSTWO

W art. 57 ust. 1 dyrektywy 2014/24/UE określono następujące powody wykluczenia:

1. udział w organizacji przestępczej¹³;
2. korupcja¹⁴;
3. nadużycie finansowe¹⁵;
4. przestępstwa terrorystyczne lub przestępstwa związane z działalnością terrorystyczną¹⁶
5. pranie pieniędzy lub finansowanie terroryzmu¹⁷
6. praca dzieci i inne formy handlu ludźmi¹⁸.

Podstawy związane z wyrokami skazującymi za przestępstwo na podstawie przepisów krajowych stanowiących wdrożenie podstaw określonych w art. 57 ust. 1 wspomnianej dyrektywy:	Odpowiedź:
Czy w stosunku do samego wykonawcy bądź jakiegokolwiek osoby będącej członkiem organów administracyjnych, zarządzających lub nadzorczych wykonawcy, lub posiadającej w przedsiębiorstwie wykonawcy uprawnienia do reprezentowania, uprawnienia decyzyjne lub kontrolne, wydany został prawomocny wyrok z jednego z wyżej wymienionych powodów, orzeczeniem sprzed najwyżej pięciu lat lub w którym okres wykluczenia określony bezpośrednio w wyroku nadal obowiązuje?	<input type="checkbox"/> Tak <input type="checkbox"/> Nie Jeżeli odnośna dokumentacja jest dostępna w formie elektronicznej, proszę wskazać: (adres internetowy, wydający urząd lub organ, dokładne dane referencyjne dokumentacji): [.....][.....][.....][.....] ¹⁹

¹³ Zgodnie z definicją zawartą w art. 2 decyzji ramowej Rady 2008/841/WSiSW z dnia 24 października 2008 r. w sprawie zwalczania przestępczości zorganizowanej (Dz.U. L 300 z 11.11.2008, s. 42).

¹⁴ Zgodnie z definicją zawartą w art. 3 Konwencji w sprawie zwalczania korupcji urzędników Wspólnot Europejskich i urzędników państw członkowskich Unii Europejskiej (Dz.U. C 195 z 25.6.1997, s. 1) i w art. 2 ust. 1 decyzji ramowej Rady 2003/568/WSiSW z dnia 22 lipca 2003 r. w sprawie zwalczania korupcji w sektorze prywatnym (Dz.U. L 192 z 31.7.2003, s. 54). Ta podstawa wykluczenia obejmuje również korupcję zdefiniowaną w prawie krajowym instytucji zamawiającej (podmiotu zamawiającego) lub wykonawcy.

¹⁵ W rozumieniu art. 1 Konwencji w sprawie ochrony interesów finansowych Wspólnot Europejskich (Dz.U. C 316 z 27.11.1995, s. 48).

¹⁶ Zgodnie z definicją zawartą w art. 1 i 3 decyzji ramowej Rady z dnia 13 czerwca 2002 r. w sprawie zwalczania terroryzmu (Dz.U. L 164 z 22.6.2002, s. 3). Ta podstawa wykluczenia obejmuje również podżeganie do popełnienia przestępstwa, pomocnictwo, współsprawstwo lub usiłowanie popełnienia przestępstwa, o których mowa w art. 4 tejże decyzji ramowej.

¹⁷ Zgodnie z definicją zawartą w art. 1 dyrektywy 2005/60/WE Parlamentu Europejskiego i Rady z dnia 26 października 2005 r. w sprawie przeciwdziałania korzystaniu z systemu finansowego w celu prania pieniędzy oraz finansowania terroryzmu (Dz.U. L 309 z 25.11.2005, s. 15).

¹⁸ Zgodnie z definicją zawartą w art. 2 dyrektywy Parlamentu Europejskiego i Rady 2011/36/UE z dnia 5 kwietnia 2011 r. w sprawie zapobiegania handlowi ludźmi i zwalczania tego procederu oraz ochrony ofiar, zastępującej decyzję ramową Rady 2002/629/WSiSW (Dz.U. L 101 z 15.4.2011, s. 1).

¹⁹ Proszę powtórzyć tyle razy, ile jest to konieczne.



Specyfikacja Istotnych Warunków Zamówienia

Realizacja działań w ramach programu edukacyjnego „Planeta Energii”, propagującego wiedzę o energii elektrycznej, skierowanego do dzieci z najmłodszych klas szkół podstawowych, w okresie od lutego 2017 roku do sierpnia 2017 roku (działania w ramach programu społecznej odpowiedzialności marki ENERGA pod nazwą ENERGA Edukacja)

Znak postępowania: ZP/08/DM/2016

<p>Jeżeli tak, proszę podać²⁰: a) datę wyroku, określić, których spośród punktów 1–6 on dotyczy, oraz podać powód(-ody) skazania; b) wskazać, kto został skazany []; c) w zakresie, w jakim zostało to bezpośrednio ustalone w wyroku:</p>	<p>a) data: [], punkt(-y): [], powód(-ody): [] b) [.....] c) długość okresu wykluczenia [.....] oraz punkt(-y), którego(-ych) to dotyczy. Jeżeli odnośna dokumentacja jest dostępna w formie elektronicznej, proszę wskazać: (adres internetowy, wydający urząd lub organ, dokładne dane referencyjne dokumentacji): [.....][.....][.....][.....]²¹</p>
<p>W przypadku skazania, czy wykonawca przedsięwziął środki w celu wykazania swojej rzetelności pomimo istnienia odpowiedniej podstawy wykluczenia²² („samooczyszczenie”)?</p>	<p><input type="checkbox"/> Tak <input type="checkbox"/> Nie</p>
<p>Jeżeli tak, proszę opisać przedsięwzięte środki²³:</p>	<p>[.....]</p>

B: PODSTAWY ZWIĄZANE Z PŁATNOŚCIĄ PODATKÓW LUB SKŁADEK NA UBEZPIECZENIE SPOŁECZNE

<p>Płatność podatków lub składek na ubezpieczenie społeczne:</p>	<p>Odpowiedź:</p>	
<p>Czy wykonawca wywiązał się ze wszystkich obowiązków dotyczących płatności podatków lub składek na ubezpieczenie społeczne, zarówno w państwie, w którym ma siedzibę, jak i w państwie członkowskim instytucji zamawiającej lub podmiotu zamawiającego, jeżeli jest ono inne niż państwo siedziby?</p>	<p><input type="checkbox"/> Tak <input type="checkbox"/> Nie</p>	
<p>Jeżeli nie, proszę wskazać: a) państwo lub państwo członkowskie, którego to dotyczy; b) jakiej kwoty to dotyczy? c) w jaki sposób zostało ustalone to naruszenie obowiązków: 1) w trybie decyzji sądowej lub administracyjnej: – Czy ta decyzja jest ostateczna i wiążąca?</p>	<p>Podatki</p> <p>a) [.....] b) [.....] c1) <input type="checkbox"/> Tak <input type="checkbox"/> Nie – <input type="checkbox"/> Tak <input type="checkbox"/> Nie – [.....]</p>	<p>Składki na ubezpieczenia społeczne</p> <p>a) [.....] b) [.....] c1) <input type="checkbox"/> Tak <input type="checkbox"/> Nie – <input type="checkbox"/> Tak <input type="checkbox"/> Nie – [.....]</p>

²⁰

Proszę powtórzyć tyle razy, ile jest to konieczne.

²¹

Proszę powtórzyć tyle razy, ile jest to konieczne.

²²

Zgodnie z przepisami krajowymi wdrażającymi art. 57 ust. 6 dyrektywy 2014/24/UE.

²³

Uwzględniając charakter popełnionych przestępstw (jednorazowe, powtarzające się, systematyczne itd.), objaśnienie powinno wykazywać stosowność przedsięwziętych środków.



Specyfikacja Istotnych Warunków Zamówienia

Realizacja działań w ramach programu edukacyjnego „Planeta Energii”, propagującego wiedzę o energii elektrycznej, skierowanego do dzieci z najmłodszych klas szkół podstawowych, w okresie od lutego 2017 roku do sierpnia 2017 roku (działania w ramach programu społecznej odpowiedzialności marki ENERGA pod nazwą ENERGA Edukacja)

Znak postępowania: ZP/08/DM/2016

<p>– Proszę podać datę wyroku lub decyzji.</p> <p>– W przypadku wyroku, o ile została w nim bezpośrednio określona, długość okresu wykluczenia:</p> <p>2) w inny sposób? Proszę sprecyzować, w jaki:</p> <p>d) Czy wykonawca spełnił lub spełni swoje obowiązki, dokonując płatności należnych podatków lub składek na ubezpieczenie społeczne, lub też zawierając wiążące porozumienia w celu spłaty tych należności, obejmujące w stosownych przypadkach narosłe odsetki lub grzywny?</p>	<p>– [.....]</p> <p>c2) [...]</p> <p>d) <input type="checkbox"/> Tak <input type="checkbox"/> Nie Jeżeli tak, proszę podać szczegółowe informacje na ten temat: [.....]</p>	<p>– [.....]</p> <p>c2) [...]</p> <p>d) <input type="checkbox"/> Tak <input type="checkbox"/> Nie Jeżeli tak, proszę podać szczegółowe informacje na ten temat: [.....]</p>
<p>Jeżeli odnośna dokumentacja dotycząca płatności podatków lub składek na ubezpieczenie społeczne jest dostępna w formie elektronicznej, proszę wskazać:</p>	<p>(adres internetowy, wydający urząd lub organ, dokładne dane referencyjne dokumentacji):²⁴ [.....][.....][.....]</p>	

C: PODSTAWY ZWIĄZANE Z NIEWYPŁACALNOŚCIĄ, KONFLIKTEM INTERESÓW LUB WYKROCZENIAMI ZAWODOWYMI²⁵

Należy zauważyć, że do celów niniejszego zamówienia niektóre z poniższych podstaw wykluczenia mogą być zdefiniowane bardziej precyzyjnie w prawie krajowym, w stosownym ogłoszeniu lub w dokumentach zamówienia. Tak więc prawo krajowe może na przykład stanowić, że pojęcie „poważnego wykroczenia zawodowego” może obejmować kilka różnych postaci zachowania stanowiącego wykroczenie.

Informacje dotyczące ewentualnej niewypłacalności, konfliktu interesów lub wykroczeń zawodowych	Odpowiedź:
<p>Czy wykonawca, wedle własnej wiedzy, naruszył swoje obowiązki w dziedzinie prawa środowiska, prawa socjalnego i prawa pracy^{26,27}?</p>	<p><input type="checkbox"/> Tak <input type="checkbox"/> Nie</p> <p>Jeżeli tak, czy wykonawca przedsięwziął środki w celu wykazania swojej rzetelności pomimo istnienia odpowiedniej podstawy wykluczenia („samooczyszczenie”)? <input type="checkbox"/> Tak <input type="checkbox"/> Nie Jeżeli tak, proszę opisać przedsięwzięte środki: [.....]</p>
<p>Czy wykonawca znajduje się w jednej z następujących sytuacji: a) zbankrutował; lub b) prowadzone jest wobec niego postępowanie upadłościowe lub likwidacyjne;</p>	<p><input type="checkbox"/> Tak <input type="checkbox"/> Nie</p>

²⁴ Proszę powtórzyć tyle razy, ile jest to konieczne.

²⁵ Zob. art. 57 ust. 4 dyrektywy 2014/24/UE.

²⁶ O których mowa, do celów niniejszego zamówienia, w prawie krajowym, w stosownym ogłoszeniu lub w dokumentach zamówienia bądź w art. 18 ust. 2 dyrektywy 2014/24/UE.



Specyfikacja Istotnych Warunków Zamówienia

Realizacja działań w ramach programu edukacyjnego „Planeta Energii”, propagującego wiedzę o energii elektrycznej, skierowanego do dzieci z najmłodszych klas szkół podstawowych, w okresie od lutego 2017 roku do sierpnia 2017 roku (działania w ramach programu społecznej odpowiedzialności marki ENERGA pod nazwą ENERGA Edukacja)

Znak postępowania: ZP/08/DM/2016

<p>lub c) zawarł układ z wierzycielami; lub d) znajduje się w innej tego rodzaju sytuacji wynikającej z podobnej procedury przewidzianej w krajowych przepisach ustawowych i wykonawczych²⁷; lub e) jego aktywami zarządza likwidator lub sąd; lub f) jego działalność gospodarcza jest zawieszona? Jeżeli tak:</p> <ul style="list-style-type: none"> – Proszę podać szczegółowe informacje: – Proszę podać powody, które pomimo powyższej sytuacji umożliwiają realizację zamówienia, z uwzględnieniem mających zastosowanie przepisów krajowych i środków dotyczących kontynuowania działalności gospodarczej²⁸. <p>Jeżeli odnośna dokumentacja jest dostępna w formie elektronicznej, proszę wskazać:</p>	<p>– [.....] – [.....]</p> <p>(adres internetowy, wydający urząd lub organ, dokładne dane referencyjne dokumentacji): [.....][.....][.....]</p>
<p>Czy wykonawca jest winien poważnego wykroczenia zawodowego²⁹? Jeżeli tak, proszę podać szczegółowe informacje na ten temat:</p>	<p><input type="checkbox"/> Tak <input type="checkbox"/> Nie [.....]</p> <p>Jeżeli tak, czy wykonawca przedsięwziął środki w celu samooczyszczenia? <input type="checkbox"/> Tak <input type="checkbox"/> Nie Jeżeli tak, proszę opisać przedsięwzięte środki: [.....]</p>
<p>Czy wykonawca zawarł z innymi wykonawcami porozumienia mające na celu zakłócenie konkurencji? Jeżeli tak, proszę podać szczegółowe informacje na ten temat:</p>	<p><input type="checkbox"/> Tak <input type="checkbox"/> Nie [...]</p> <p>Jeżeli tak, czy wykonawca przedsięwziął środki w celu samooczyszczenia? <input type="checkbox"/> Tak <input type="checkbox"/> Nie Jeżeli tak, proszę opisać przedsięwzięte środki: [.....]</p>
<p>Czy wykonawca wie o jakimkolwiek konflikcie interesów³⁰ spowodowanym jego udziałem w postępowaniu o udzielenie zamówienia? Jeżeli tak, proszę podać szczegółowe informacje na ten temat:</p>	<p><input type="checkbox"/> Tak <input type="checkbox"/> Nie [...]</p>

²⁷ Zob. przepisy krajowe, stosowne ogłoszenie lub dokumenty zamówienia.

²⁸ Nie trzeba podawać tych informacji, jeżeli wykluczenie wykonawców w jednym z przypadków wymienionych w lit. a)–f) stało się obowiązkowe na mocy obowiązującego prawa krajowego bez żadnej możliwości odstępstwa w sytuacji, gdy wykonawcy są pomimo to w stanie zrealizować zamówienie.

²⁹ W stosownych przypadkach zob. definicje w prawie krajowym, stosownym ogłoszeniu lub dokumentach zamówienia.

³⁰ Wskazany w prawie krajowym, stosownym ogłoszeniu lub dokumentach zamówienia.



Specyfikacja Istotnych Warunków Zamówienia

Realizacja działań w ramach programu edukacyjnego „Planeta Energii”, propagującego wiedzę o energii elektrycznej, skierowanego do dzieci z najmłodszych klas szkół podstawowych, w okresie od lutego 2017 roku do sierpnia 2017 roku (działania w ramach programu społecznej odpowiedzialności marki ENERGA pod nazwą ENERGA Edukacja)

Znak postępowania: **ZP/08/DM/2016**

<p>Czy wykonawca lub przedsiębiorstwo związane z wykonawcą doradzał(-o) instytucji zamawiającej lub podmiotowi zamawiającemu bądź był(-o) w inny sposób zaangażowany(-e) w przygotowanie postępowania o udzielenie zamówienia? Jeżeli tak, proszę podać szczegółowe informacje na ten temat:</p>	<p><input type="checkbox"/> Tak <input type="checkbox"/> Nie</p> <p>[...]</p>
<p>Czy wykonawca znajdował się w sytuacji, w której wcześniejsza umowa w sprawie zamówienia publicznego, wcześniejsza umowa z podmiotem zamawiającym lub wcześniejsza umowa w sprawie koncesji została rozwiązana przed czasem, lub w której nałożone zostało odszkodowanie bądź inne porównywalne sankcje w związku z tą wcześniejszą umową? Jeżeli tak, proszę podać szczegółowe informacje na ten temat:</p>	<p><input type="checkbox"/> Tak <input type="checkbox"/> Nie</p> <p>[...]</p> <p>Jeżeli tak, czy wykonawca przedsięwziął środki w celu samooczyszczenia? <input type="checkbox"/> Tak <input type="checkbox"/> Nie Jeżeli tak, proszę opisać przedsięwzięte środki: [.....]</p>
<p>Czy wykonawca może potwierdzić, że: a) nie jest winny poważnego wprowadzenia w błąd przy dostarczaniu informacji wymaganych do weryfikacji braku podstaw wykluczenia lub do weryfikacji spełnienia kryteriów kwalifikacji; b) nie zataił tych informacji; c) jest w stanie niezwłocznie przedstawić dokumenty potwierdzające wymagane przez instytucję zamawiającą lub podmiot zamawiający; oraz d) nie przedsięwziął kroków, aby w bezprawny sposób wpłynąć na proces podejmowania decyzji przez instytucję zamawiającą lub podmiot zamawiający, pozyskać informacje poufne, które mogą dać mu nienależną przewagę w postępowaniu o udzielenie zamówienia, lub wskutek zaniedbania przedstawić wprowadzające w błąd informacje, które mogą mieć istotny wpływ na decyzje w sprawie wykluczenia, kwalifikacji lub udzielenia zamówienia?</p>	<p><input type="checkbox"/> Tak <input type="checkbox"/> Nie</p>

D: INNE PODSTAWY WYKLUCZENIA, KTÓRE MOGĄ BYĆ PRZEWDZIANE W PRZEPISACH KRAJOWYCH PAŃSTWA CZŁONKOWSKIEGO INSTYTUCJI ZAMAWIAJĄCEJ LUB PODMIOTU ZAMAWIAJĄCEGO

Podstawy wykluczenia o charakterze wyłącznie krajowym	Odpowiedź:
<p>Czy mają zastosowanie podstawy wykluczenia o charakterze wyłącznie krajowym określone w stosownym ogłoszeniu lub w dokumentach zamówienia?</p>	<p><input type="checkbox"/> Tak <input type="checkbox"/> Nie</p>

Specyfikacja Istotnych Warunków Zamówienia

Realizacja działań w ramach programu edukacyjnego „Planeta Energii”, propagującego wiedzę o energii elektrycznej, skierowanego do dzieci z najmłodszych klas szkół podstawowych, w okresie od lutego 2017 roku do sierpnia 2017 roku (działania w ramach programu społecznej odpowiedzialności marki ENERGA pod nazwą ENERGA Edukacja)

Znak postępowania: ZP/08/DM/2016

Jeżeli dokumentacja wymagana w stosownym ogłoszeniu lub w dokumentach zamówienia jest dostępna w formie elektronicznej, proszę wskazać:	(adres internetowy, wydający urząd lub organ, dokładne dane referencyjne dokumentacji): [.....][.....][.....] ³¹
W przypadku gdy ma zastosowanie którakolwiek z podstaw wykluczenia o charakterze wyłącznie krajowym, czy wykonawca przedsięwzięć środki w celu samooczyszczenia? Jeżeli tak, proszę opisać przedsięwzięte środki:	<input type="checkbox"/> Tak <input type="checkbox"/> Nie [.....]

³¹

Proszę powtórzyć tyle razy, ile jest to konieczne.



Specyfikacja Istotnych Warunków Zamówienia

Realizacja działań w ramach programu edukacyjnego „Planeta Energii”, propagującego wiedzę o energii elektrycznej, skierowanego do dzieci z najmłodszych klas szkół podstawowych, w okresie od lutego 2017 roku do sierpnia 2017 roku (działania w ramach programu społecznej odpowiedzialności marki ENERGA pod nazwą ENERGA Edukacja)

Znak postępowania: ZP/08/DM/2016

Część IV: Kryteria kwalifikacji

W odniesieniu do kryteriów kwalifikacji (sekcja α lub sekcje A–D w niniejszej części) wykonawca oświadcza, że:

α : OGÓLNE OŚWIADCZENIE DOTYCZĄCE WSZYSTKICH KRYTERIÓW KWALIFIKACJI

Wykonawca powinien wypełnić to pole jedynie w przypadku gdy instytucja zamawiająca lub podmiot zamawiający wskazały w stosownym ogłoszeniu lub w dokumentach zamówienia, o których mowa w ogłoszeniu, że wykonawca może ograniczyć się do wypełnienia sekcji α w części IV i nie musi wypełniać żadnej z pozostałych sekcji w części IV:

Spełnienie wszystkich wymaganych kryteriów kwalifikacji	Odpowiedź
Spełnia wymagane kryteria kwalifikacji:	<input type="checkbox"/> Tak <input type="checkbox"/> Nie

A: KOMPETENCJE

Wykonawca powinien przedstawić informacje jedynie w przypadku gdy instytucja zamawiająca lub podmiot zamawiający wymagają danych kryteriów kwalifikacji w stosownym ogłoszeniu lub w dokumentach zamówienia, o których mowa w ogłoszeniu.

Kompetencje	Odpowiedź
1) Figuruje w odpowiednim rejestrze zawodowym lub handlowym prowadzonym w państwie członkowskim siedziby wykonawcy ³² : Jeżeli odnośna dokumentacja jest dostępna w formie elektronicznej, proszę wskazać:	[...] (adres internetowy, wydający urząd lub organ, dokładne dane referencyjne dokumentacji): [.....][.....][.....]
2) W odniesieniu do zamówień publicznych na usługi: Czy konieczne jest posiadanie określonego zezwolenia lub bycie członkiem określonej organizacji, aby mieć możliwość świadczenia usługi, o której mowa, w państwie siedziby wykonawcy?	<input type="checkbox"/> Tak <input type="checkbox"/> Nie Jeżeli tak, proszę określić, o jakie zezwolenie lub status członkowski chodzi, i wskazać, czy wykonawca je posiada: <input type="checkbox"/> Tak <input type="checkbox"/> Nie (adres internetowy, wydający urząd lub organ, dokładne dane referencyjne dokumentacji): [.....][.....][.....]

³²

Zgodnie z opisem w załączniku XI do dyrektywy 2014/24/UE; wykonawcy z niektórych państw członkowskich mogą być zobowiązani do spełnienia innych wymogów określonych w tym załączniku.



Specyfikacja Istotnych Warunków Zamówienia

Realizacja działań w ramach programu edukacyjnego „Planeta Energii”, propagującego wiedzę o energii elektrycznej, skierowanego do dzieci z najmłodszych klas szkół podstawowych, w okresie od lutego 2017 roku do sierpnia 2017 roku (działania w ramach programu społecznej odpowiedzialności marki ENERGA pod nazwą ENERGA Edukacja)

Znak postępowania: ZP/08/DM/2016

<p>Jeżeli odnośna dokumentacja jest dostępna w formie elektronicznej, proszę wskazać:</p>	
---	--

B: SYTUACJA EKONOMICZNA I FINANSOWA

Wykonawca powinien przedstawić informacje jedynie w przypadku gdy instytucja zamawiająca lub podmiot zamawiający wymagają danych kryteriów kwalifikacji w stosownym ogłoszeniu lub w dokumentach zamówienia, o których mowa w ogłoszeniu.

Sytuacja ekonomiczna i finansowa	Odpowiedź:
<p>1a) Jego („ogólny”) roczny obrót w ciągu określonej liczby lat obrotowych wymaganej w stosownym ogłoszeniu lub dokumentach zamówienia jest następujący: i/lub 1b) Jego średni roczny obrót w ciągu określonej liczby lat wymaganej w stosownym ogłoszeniu lub dokumentach zamówienia jest następujący³³ (): Jeżeli odnośna dokumentacja jest dostępna w formie elektronicznej, proszę wskazać:</p>	<p>rok: [.....] obrót: [.....] [...] waluta rok: [.....] obrót: [.....] [...] waluta rok: [.....] obrót: [.....] [...] waluta</p> <p>(liczba lat, średni obrót): [.....], [.....] [...] waluta</p> <p>(adres internetowy, wydający urząd lub organ, dokładne dane referencyjne dokumentacji): [.....][.....][.....]</p>
<p>2a) Jego roczny („specyficzny”) obrót w obszarze działalności gospodarczej objętym zamówieniem i określonym w stosownym ogłoszeniu lub dokumentach zamówienia w ciągu wymaganej liczby lat obrotowych jest następujący: i/lub 2b) Jego średni roczny obrót w przedmiotowym obszarze i w ciągu określonej liczby lat wymaganej w stosownym ogłoszeniu lub dokumentach zamówienia jest następujący³⁴: Jeżeli odnośna dokumentacja jest dostępna w formie elektronicznej, proszę wskazać:</p>	<p>rok: [.....] obrót: [.....] [...] waluta rok: [.....] obrót: [.....] [...] waluta rok: [.....] obrót: [.....] [...] waluta</p> <p>(liczba lat, średni obrót): [.....], [.....] [...] waluta</p> <p>(adres internetowy, wydający urząd lub organ, dokładne dane referencyjne dokumentacji): [.....][.....][.....]</p>
<p>3) W przypadku gdy informacje dotyczące obrotu (ogólnego lub specyficznego) nie są dostępne za cały wymagany okres, proszę podać datę założenia przedsiębiorstwa wykonawcy lub rozpoczęcia działalności przez wykonawcę:</p>	<p>[.....]</p>

³³

³⁴

Jedynie jeżeli jest to dopuszczalne w stosownym ogłoszeniu lub dokumentach zamówienia.

Jedynie jeżeli jest to dopuszczalne w stosownym ogłoszeniu lub dokumentach zamówienia.



Specyfikacja Istotnych Warunków Zamówienia

Realizacja działań w ramach programu edukacyjnego „Planeta Energii”, propagującego wiedzę o energii elektrycznej, skierowanego do dzieci z najmłodszych klas szkół podstawowych, w okresie od lutego 2017 roku do sierpnia 2017 roku (działania w ramach programu społecznej odpowiedzialności marki ENERGA pod nazwą ENERGA Edukacja)

Znak postępowania: ZP/08/DM/2016

<p>4) W odniesieniu do wskaźników finansowych³⁵ określonych w stosownym ogłoszeniu lub dokumentach zamówienia wykonawca oświadcza, że aktualna(-e) wartość(-ci) wymaganego(-ych) wskaźnika(-ów) jest (są) następująca(-e): Jeżeli odnośna dokumentacja jest dostępna w formie elektronicznej, proszę wskazać:</p>	<p>(określenie wymaganego wskaźnika – stosunek X do Y³⁶ – oraz wartość): [.....], [.....]³⁷ (adres internetowy, wydający urząd lub organ, dokładne dane referencyjne dokumentacji): [.....][.....][.....]</p>
<p>5) W ramach ubezpieczenia z tytułu ryzyka zawodowego wykonawca jest ubezpieczony na następującą kwotę: Jeżeli te informacje są dostępne w formie elektronicznej, proszę wskazać:</p>	<p>[.....] [...] waluta (adres internetowy, wydający urząd lub organ, dokładne dane referencyjne dokumentacji): [.....][.....][.....]</p>
<p>6) W odniesieniu do innych ewentualnych wymogów ekonomicznych lub finansowych, które mogły zostać określone w stosownym ogłoszeniu lub dokumentach zamówienia, wykonawca oświadcza, że Jeżeli odnośna dokumentacja, która mogła zostać określona w stosownym ogłoszeniu lub w dokumentach zamówienia, jest dostępna w formie elektronicznej, proszę wskazać:</p>	<p>[.....] (adres internetowy, wydający urząd lub organ, dokładne dane referencyjne dokumentacji): [.....][.....][.....]</p>

C: ZDOLNOŚĆ TECHNICZNA I ZAWODOWA

Wykonawca powinien przedstawić informacje jedynie w przypadku gdy instytucja zamawiająca lub podmiot zamawiający wymagają danych kryteriów kwalifikacji w stosownym ogłoszeniu lub w dokumentach zamówienia, o których mowa w ogłoszeniu.

Zdolność techniczna i zawodowa	Odpowiedź:
<p>1a) Jedynie w odniesieniu do zamówień publicznych na roboty budowlane: W okresie odniesienia³⁸ wykonawca wykonał następujące roboty budowlane określonego rodzaju: Jeżeli odnośna dokumentacja dotycząca zadowalającego wykonania i rezultatu w odniesieniu do najważniejszych robót budowlanych jest dostępna w formie elektronicznej, proszę wskazać:</p>	<p>Liczba lat (okres ten został wskazany w stosownym ogłoszeniu lub dokumentach zamówienia): [...] Roboty budowlane: [.....] (adres internetowy, wydający urząd lub organ, dokładne dane referencyjne dokumentacji): [.....][.....][.....]</p>
<p>1b) Jedynie w odniesieniu do zamówień publicznych na dostawy i zamówień</p>	<p>Liczba lat (okres ten został wskazany w</p>

³⁵ Np. stosunek aktywów do zobowiązań.

³⁶ Np. stosunek aktywów do zobowiązań.

³⁷ Proszę powtórzyć tyle razy, ile jest to konieczne.

³⁸ Instytucje zamawiające mogą wymagać, aby okres ten wynosił do pięciu lat, i dopuszczać legitymowanie się doświadczeniem sprzed ponad pięciu lat.



Specyfikacja Istotnych Warunków Zamówienia

Realizacja działań w ramach programu edukacyjnego „Planeta Energii”, propagującego wiedzę o energii elektrycznej, skierowanego do dzieci z najmłodszych klas szkół podstawowych, w okresie od lutego 2017 roku do sierpnia 2017 roku (działania w ramach programu społecznej odpowiedzialności marki ENERGA pod nazwą ENERGA Edukacja)

Znak postępowania: ZP/08/DMI/2016

<p>publicznych na usługi: W okresie odniesienia³⁹ wykonawca zrealizował następujące główne dostawy określonego rodzaju lub wyświadczył następujące główne usługi określonego rodzaju: Przy sporządzaniu wykazu proszę podać kwoty, daty i odbiorców, zarówno publicznych, jak i prywatnych⁴⁰:</p>	<p>stosownym ogłoszeniu lub dokumentach zamówienia): [...]</p> <table border="1" data-bbox="804 443 1362 573"> <thead> <tr> <th data-bbox="804 443 983 506">Opis</th> <th data-bbox="983 443 1107 506">Kwoty</th> <th data-bbox="1107 443 1206 506">Daty</th> <th data-bbox="1206 443 1362 506">Odbiorcy</th> </tr> </thead> <tbody> <tr> <td data-bbox="804 506 983 573"></td> <td data-bbox="983 506 1107 573"></td> <td data-bbox="1107 506 1206 573"></td> <td data-bbox="1206 506 1362 573"></td> </tr> </tbody> </table>	Opis	Kwoty	Daty	Odbiorcy				
Opis	Kwoty	Daty	Odbiorcy						
<p>2) Może skorzystać z usług następujących pracowników technicznych lub służb technicznych⁴¹, w szczególności tych odpowiedzialnych za kontrolę jakości: W przypadku zamówień publicznych na roboty budowlane wykonawca będzie mógł się zwrócić do następujących pracowników technicznych lub służb technicznych o wykonanie robót:</p>	<p>[.....] [.....]</p>								
<p>3) Korzysta z następujących urządzeń technicznych oraz środków w celu zapewnienia jakości, a jego zaplecze naukowo-badawcze jest następujące:</p>	<p>[.....]</p>								
<p>4) Podczas realizacji zamówienia będzie mógł stosować następujące systemy zarządzania łańcuchem dostaw i śledzenia łańcucha dostaw:</p>	<p>[.....]</p>								
<p>5) W odniesieniu do produktów lub usług o złożonym charakterze, które mają zostać dostarczone, lub – wyjątkowo – w odniesieniu do produktów lub usług o szczególnym przeznaczeniu: Czy wykonawca zezwoli na przeprowadzenie kontroli⁴² swoich zdolności produkcyjnych lub zdolności technicznych, a w razie konieczności także dostępnych mu środków naukowych i badawczych, jak również środków kontroli jakości?</p>	<p><input type="checkbox"/> Tak <input type="checkbox"/> Nie</p>								
<p>6) Następującym wykształceniem i kwalifikacjami zawodowymi legitymuje się: a) sam usługodawca lub wykonawca: lub (w zależności od wymogów określonych w stosownym ogłoszeniu lub dokumentach zamówienia): b) jego kadra kierownicza:</p>	<p>a) [.....] b) [.....]</p>								

³⁹ Instytucje zamawiające mogą wymagać, aby okres ten wynosił do trzech lat, i dopuszczać legitymowanie się doświadczeniem sprzed ponad trzech lat.

⁴⁰ Innymi słowy, należy wymienić wszystkich odbiorców, a wykaz powinien obejmować zarówno klientów publicznych, jak i prywatnych w odniesieniu do przedmiotowych dostaw lub usług.

⁴¹ W przypadku pracowników technicznych lub służb technicznych nienależących bezpośrednio do przedsiębiorstwa danego wykonawcy, lecz na których zdolności wykonawca ten polega, jak określono w części II sekcja C, należy wypełnić odrębne formularze jednolitego europejskiego dokumentu zamówienia.

⁴² Kontrolę ma przeprowadzać instytucja zamawiająca lub – w przypadku gdy instytucja ta wyrazi na to zgodę – w jej imieniu, właściwy organ urzędowy państwa, w którym dostawca lub usługodawca ma siedzibę.



Specyfikacja Istotnych Warunków Zamówienia

Realizacja działań w ramach programu edukacyjnego „Planeta Energii”, propagującego wiedzę o energii elektrycznej, skierowanego do dzieci z najmłodszych klas szkół podstawowych, w okresie od lutego 2017 roku do sierpnia 2017 roku (działania w ramach programu społecznej odpowiedzialności marki ENERGA pod nazwą ENERGA Edukacja)

Znak postępowania: ZP/08/DM/2016

<p>7) Podczas realizacji zamówienia wykonawca będzie mógł stosować następujące środki zarządzania środowiskowego:</p>	<p>[.....]</p>
<p>8) Wielkość średniego rocznego zatrudnienia u wykonawcy oraz liczebność kadry kierowniczej w ostatnich trzech latach są następujące</p>	<p>Rok, średnie roczne zatrudnienie: [.....], [.....] [.....], [.....] [.....], [.....] Rok, liczebność kadry kierowniczej: [.....], [.....] [.....], [.....] [.....], [.....]</p>
<p>9) Będzie dysponował następującymi narzędziami, wyposażeniem zakładu i urządzeniami technicznymi na potrzeby realizacji zamówienia:</p>	<p>[.....]</p>
<p>10) Wykonawca zamierza ewentualnie zlecić podwykonawcom⁴³ następującą część (procentową) zamówienia:</p>	<p>[.....]</p>
<p>11) W odniesieniu do zamówień publicznych na dostawy: Wykonawca dostarczy wymagane próbki, opisy lub fotografie produktów, które mają być dostarczone i którym nie musi towarzyszyć świadectwo autentyczności. Wykonawca oświadcza ponadto, że w stosownych przypadkach przedstawi wymagane świadectwa autentyczności. Jeżeli odnośna dokumentacja jest dostępna w formie elektronicznej, proszę wskazać:</p>	<p><input type="checkbox"/> Tak <input type="checkbox"/> Nie</p> <p><input type="checkbox"/> Tak <input type="checkbox"/> Nie</p> <p>(adres internetowy, wydający urząd lub organ, dokładne dane referencyjne dokumentacji): [.....][.....][.....]</p>
<p>12) W odniesieniu do zamówień publicznych na dostawy: Czy wykonawca może przedstawić wymagane zaświadczenia sporządzone przez urzędowe instytuty lub agencje kontroli jakości o uznanych kompetencjach, potwierdzające zgodność produktów poprzez wyraźne odniesienie do specyfikacji technicznych lub norm, które zostały określone w stosownym ogłoszeniu lub dokumentach zamówienia? Jeżeli nie, proszę wyjaśnić dlaczego, i wskazać, jakie inne środki dowodowe mogą zostać przedstawione: Jeżeli odnośna dokumentacja jest dostępna w formie elektronicznej, proszę wskazać:</p>	<p><input type="checkbox"/> Tak <input type="checkbox"/> Nie</p> <p>[...]</p> <p>(adres internetowy, wydający urząd lub organ, dokładne dane referencyjne dokumentacji): [.....][.....][.....]</p>

⁴³ Należy zauważyć, że jeżeli wykonawca postanowił zlecić podwykonawcom realizację części zamówienia oraz polega na zdolności podwykonawców na potrzeby realizacji tej części, to należy wypełnić odrębny jednolity europejski dokument zamówienia dla tych podwykonawców (zob. powyżej, część II sekcja C).



D: SYSTEMY ZAPEWNIANIA JAKOŚCI I NORMY ZARZĄDZANIA ŚRODOWISKOWEGO

Wykonawca powinien przedstawić informacje jedynie w przypadku gdy instytucja zamawiająca lub podmiot zamawiający wymagają systemów zapewniania jakości lub norm zarządzania środowiskowego w stosownym ogłoszeniu lub w dokumentach zamówienia, o których mowa w ogłoszeniu.

Systemy zapewniania jakości i normy zarządzania środowiskowego	Odpowiedź:
<p>Czy wykonawca będzie w stanie przedstawić zaświadczenia sporządzone przez niezależne jednostki, poświadczające spełnienie przez wykonawcę wymaganych norm zapewniania jakości, w tym w zakresie dostępności dla osób niepełnosprawnych? Jeżeli nie, proszę wyjaśnić dlaczego, i określić, jakie inne środki dowodowe dotyczące systemu zapewniania jakości mogą zostać przedstawione: Jeżeli odnośna dokumentacja jest dostępna w formie elektronicznej, proszę wskazać:</p>	<p><input type="checkbox"/> Tak <input type="checkbox"/> Nie</p> <p>[.....] [.....]</p> <p>(adres internetowy, wydający urząd lub organ, dokładne dane referencyjne dokumentacji): [.....][.....][.....]</p>
<p>Czy wykonawca będzie w stanie przedstawić zaświadczenia sporządzone przez niezależne jednostki, poświadczające spełnienie przez wykonawcę wymogów określonych systemów lub norm zarządzania środowiskowego? Jeżeli nie, proszę wyjaśnić dlaczego, i określić, jakie inne środki dowodowe dotyczące systemów lub norm zarządzania środowiskowego mogą zostać przedstawione: Jeżeli odnośna dokumentacja jest dostępna w formie elektronicznej, proszę wskazać:</p>	<p><input type="checkbox"/> Tak <input type="checkbox"/> Nie</p> <p>[.....] [.....]</p> <p>(adres internetowy, wydający urząd lub organ, dokładne dane referencyjne dokumentacji): [.....][.....][.....]</p>



Część V: Ograniczanie liczby kwalifikujących się kandydatów

Wykonawca powinien przedstawić informacje jedynie w przypadku gdy instytucja zamawiająca lub podmiot zamawiający określili obiektywne i niedyskryminacyjne kryteria lub zasady, które mają być stosowane w celu ograniczenia liczby kandydatów, którzy zostaną zaproszeni do złożenia ofert lub prowadzenia dialogu. Te informacje, którym mogą towarzyszyć wymogi dotyczące (rodzajów) zaświadczeń lub rodzajów dowodów w formie dokumentów, które ewentualnie należy przedstawić, określono w stosownym ogłoszeniu lub w dokumentach zamówienia, o których mowa w ogłoszeniu.

Dotyczy jedynie procedury ograniczonej, procedury konkurencyjnej z negocjacjami, dialogu konkurencyjnego i partnerstwa innowacyjnego:

Wykonawca oświadcza, że:

Ograniczanie liczby kandydatów	Odpowiedź:
W następujący sposób spełnia obiektywne i niedyskryminacyjne kryteria lub zasady, które mają być stosowane w celu ograniczenia liczby kandydatów: W przypadku gdy wymagane są określone zaświadczenia lub inne rodzaje dowodów w formie dokumentów, proszę wskazać dla każdego z nich, czy wykonawca posiada wymagane dokumenty: Jeżeli niektóre z tych zaświadczeń lub rodzajów dowodów w formie dokumentów są dostępne w postaci elektronicznej ⁴⁴ , proszę wskazać dla każdego z nich:	[...] <input type="checkbox"/> Tak <input type="checkbox"/> Nie ⁴⁵ (adres internetowy, wydający urząd lub organ, dokładne dane referencyjne dokumentacji): [...] [...] [...] ⁴⁶

Część VI: Oświadczenia końcowe

Niżej podpisany(-a)(-i) oficjalnie oświadcza(-ją), że informacje podane powyżej w częściach II–V są dokładne i prawidłowe oraz że zostały przedstawione z pełną świadomością konsekwencji poważnego wprowadzenia w błąd.

Niżej podpisany(-a)(-i) oficjalnie oświadcza(-ją), że jest (są) w stanie, na żądanie i bez zwłoki, przedstawić zaświadczenia i inne rodzaje dowodów w formie dokumentów, z wyjątkiem przypadków, w których:

a) instytucja zamawiająca lub podmiot zamawiający ma możliwość uzyskania odpowiednich dokumentów potwierdzających bezpośrednio za pomocą bezpłatnej krajowej bazy danych w dowolnym państwie członkowskim⁴⁷, lub

b) najpóźniej od dnia 18 kwietnia 2018 r.⁴⁸, instytucja zamawiająca lub podmiot zamawiający już posiada odpowiednią dokumentację.

⁴⁴ Proszę jasno wskazać, do której z pozycji odnosi się odpowiedź.

⁴⁵ Proszę powtórzyć tyle razy, ile jest to konieczne.

⁴⁶ Proszę powtórzyć tyle razy, ile jest to konieczne.

⁴⁷ Pod warunkiem że wykonawca przekazał niezbędne informacje (adres internetowy, dane wydającego urzędu lub organu, dokładne dane referencyjne dokumentacji) umożliwiające instytucji zamawiającej lub podmiotowi zamawiającemu tę czynność. W razie potrzeby musi temu towarzyszyć odpowiednia zgoda na uzyskanie takiego dostępu.



Specyfikacja Istotnych Warunków Zamówienia

Realizacja działań w ramach programu edukacyjnego „Planeta Energii”, propagującego wiedzę o energii elektrycznej, skierowanego do dzieci z najmłodszych klas szkół podstawowych, w okresie od lutego 2017 roku do sierpnia 2017 roku (działania w ramach programu społecznej odpowiedzialności marki ENERGA pod nazwą ENERGA Edukacja)

Znak postępowania: ZP/08/DMI/2016

Niżej podpisany(-a)(-i) oficjalnie wyraża(-ją) zgodę na to, aby [wskazać instytucję zamawiającą lub podmiot zamawiający określone w części I, sekcja A] uzyskał(-a)(-o) dostęp do dokumentów potwierdzających informacje, które zostały przedstawione w [wskazać część/sekcję/punkt(-y), których to dotyczy] niniejszego jednolitego europejskiego dokumentu zamówienia, na potrzeby [określić postępowanie o udzielenie zamówienia: (skrótowy opis, adres publikacyjny w Dzienniku Urzędowym Unii Europejskiej, numer referencyjny)].

Data, miejscowość oraz – jeżeli jest to wymagane lub konieczne – podpis(-y): [.....]

Specyfikacja Istotnych Warunków Zamówienia

Realizacja działań w ramach programu edukacyjnego „Planeta Energii”, propagującego wiedzę o energii elektrycznej, skierowanego do dzieci z najmłodszych klas szkół podstawowych, w okresie od lutego 2017 roku do sierpnia 2017 roku (działania w ramach programu społecznej odpowiedzialności marki ENERGA pod nazwą ENERGA Edukacja)
Znak postępowania: ZP/08/DM/2016

Załącznik nr 3 do SIWZ

(pieczęć Wykonawcy)	OŚWIADCZENIE o niezaleganiu z uiszczaniem podatków, opłat lub składek na ubezpieczenie
---------------------	--

Składając ofertę w Postępowaniu o udzielenie Zamówienia pn.: Realizacja działań w ramach programu edukacyjnego „Planeta Energii”, propagującego wiedzę o energii elektrycznej, skierowanego do dzieci z najmłodszych klas szkół podstawowych, w okresie od lutego 2017 roku do sierpnia 2017 roku (działania w ramach programu społecznej odpowiedzialności marki ENERGA pod nazwą ENERGA Edukacja), (znak postępowania: ZP/08/DM/2016),

OŚWIADCZAMY, iż został(a) wydany(a)*/nie został(a) wydany(a)* wobec nas prawomocny wyrok sądu lub ostateczna decyzja administracyjna o zaleganiu z uiszczaniem podatków, opłat lub składek na ubezpieczenia społeczne lub zdrowotne**.

....., dnia2017 r.

.....
(podpis Wykonawcy)

*Niepotrzebne skreślić

**W przypadku wydania prawomocnego wyroku sądu lub ostatecznej decyzji administracyjnej o zaleganiu z uiszczaniem podatków, opłat lub składek na ubezpieczenie społeczne lub zdrowotne, należy przedstawić dokumenty potwierdzające dokonanie płatności tych należności wraz z ewentualnymi odsetkami lub grzywnami lub zawarcie wiążącego porozumienia w sprawie spłat tych należności.



Specyfikacja Istotnych Warunków Zamówienia

Realizacja działań w ramach programu edukacyjnego „Planeta Energii”, propagującego wiedzę o energii elektrycznej, skierowanego do dzieci z najmłodszych klas szkół podstawowych, w okresie od lutego 2017 roku do sierpnia 2017 roku (działania w ramach programu społecznej odpowiedzialności marki ENERGA pod nazwą ENERGA Edukacja)
Znak postępowania: ZP/08/DM/2016

Załącznik nr 4 do SIWZ

(pieczęć Wykonawcy)	OŚWIADCZENIE o braku orzeczenia tytułem środka zapobiegawczego zakazu ubiegania się o zamówienie publiczne
---------------------	---

Składając ofertę w Postępowaniu o udzielenie Zamówienia pn.: Realizacja działań w ramach programu edukacyjnego „Planeta Energii”, propagującego wiedzę o energii elektrycznej, skierowanego do dzieci z najmłodszych klas szkół podstawowych, w okresie od lutego 2017 roku do sierpnia 2017 roku (działania w ramach programu społecznej odpowiedzialności marki ENERGA pod nazwą ENERGA Edukacja), (znak postępowania: ZP/08/DM/2016),

OŚWIADCZAMY, iż nie został orzeczony w stosunku do nas tytułem środka zapobiegawczego zakaz ubiegania się o zamówienia publiczne.

....., dnia2017 r.

.....
(podpis Wykonawcy)

Specyfikacja Istotnych Warunków Zamówienia

Realizacja działań w ramach programu edukacyjnego „Planeta Energii”, propagującego wiedzę o energii elektrycznej, skierowanego do dzieci z najmłodszych klas szkół podstawowych, w okresie od lutego 2017 roku do sierpnia 2017 roku (działania w ramach programu społecznej odpowiedzialności marki ENERGA pod nazwą ENERGA Edukacja)
Znak postępowania: ZP/08/DM/2016

Załącznik nr 5 do SIWZ

(pieczęć Wykonawcy)	OŚWIADCZENIE o braku wydania prawomocnego wyroku (art. 24 ust. 5 pkt 5) i pkt 6) Ustawy
---------------------	--

Składając ofertę w Postępowaniu o udzielenie Zamówienia pn.: Realizacja działań w ramach programu edukacyjnego „Planeta Energii”, propagującego wiedzę o energii elektrycznej, skierowanego do dzieci z najmłodszych klas szkół podstawowych, w okresie od lutego 2017 roku do sierpnia 2017 roku (działania w ramach programu społecznej odpowiedzialności marki ENERGA pod nazwą ENERGA Edukacja), (znak postępowania: ZP/08/DM/2016),

OŚWIADCZAMY, iż w stosunku do nas nie został wydany prawomocny wyrok sądu skazujący za wykroczenie na karę ograniczenia wolności lub grzywny, o którym mowa w art. 24 ust. 5 pkt 5) i pkt 6) Ustawy.

....., dnia2017 r.

.....
(podpis Wykonawcy)

Specyfikacja Istotnych Warunków Zamówienia

Realizacja działań w ramach programu edukacyjnego „Planeta Energii”, propagującego wiedzę o energii elektrycznej, skierowanego do dzieci z najmłodszych klas szkół podstawowych, w okresie od lutego 2017 roku do sierpnia 2017 roku (działania w ramach programu społecznej odpowiedzialności marki ENERGA pod nazwą ENERGA Edukacja)
Znak postępowania: ZP/08/DM/2016



Załącznik nr 6 do SIWZ

(pieczęć Wykonawcy)	OŚWIADCZENIE o nienaruszeniu obowiązków (art. 24 ust. 5 pkt 7) ustawy
---------------------	--

Składając ofertę w Postępowaniu o udzielenie Zamówienia pn.: Realizacja działań w ramach programu edukacyjnego „Planeta Energii”, propagującego wiedzę o energii elektrycznej, skierowanego do dzieci z najmłodszych klas szkół podstawowych, w okresie od lutego 2017 roku do sierpnia 2017 roku (działania w ramach programu społecznej odpowiedzialności marki ENERGA pod nazwą ENERGA Edukacja), (znak postępowania: ZP/08/DM/2016),

OŚWIADCZAMY, iż nie została wydana w stosunku do nas ostateczna decyzja administracyjna o naruszeniu obowiązków wynikających z przepisów prawa pracy, prawa ochrony środowiska lub przepisów o zabezpieczeniu społecznym, o których mowa w art. 24 ust. 5 pkt 7) Ustawy.

....., dnia2017 r.

.....
(podpis Wykonawcy)

Specyfikacja Istotnych Warunków Zamówienia

Realizacja działań w ramach programu edukacyjnego „Planeta Energii”, propagującego wiedzę o energii elektrycznej, skierowanego do dzieci z najmłodszych klas szkół podstawowych, w okresie od lutego 2017 roku do sierpnia 2017 roku (działania w ramach programu społecznej odpowiedzialności marki ENERGA pod nazwą ENERGA Edukacja)
Znak postępowania: ZP/08/DM/2016

Załącznik nr 7 do SIWZ

(pieczęć Wykonawcy)	OŚWIADCZENIE o niezaleganiu z opłacaniem podatków i opłat lokalnych
---------------------	---

Składając ofertę w Postępowaniu o udzielenie Zamówienia pn.: Realizacja działań w ramach programu edukacyjnego „Planeta Energii”, propagującego wiedzę o energii elektrycznej, skierowanego do dzieci z najmłodszych klas szkół podstawowych, w okresie od lutego 2017 roku do sierpnia 2017 roku (działania w ramach programu społecznej odpowiedzialności marki ENERGA pod nazwą ENERGA Edukacja), (znak postępowania: ZP/08/DM/2016),

OŚWIADCZAMY, iż nie zalegamy z opłacaniem podatków i opłat lokalnych, o których mowa w ustawie z dnia 12 stycznia 1991 r. o podatkach i opłatach lokalnych (Dz. U. z 2016 r. poz. 716).

....., dnia2017 r.

.....
(podpis Wykonawcy)

Specyfikacja Istotnych Warunków Zamówienia

Realizacja działań w ramach programu edukacyjnego „Planeta Energii”, propagującego wiedzę o energii elektrycznej, skierowanego do dzieci z najmłodszych klas szkół podstawowych, w okresie od lutego 2017 roku do sierpnia 2017 roku (działania w ramach programu społecznej odpowiedzialności marki ENERGA pod nazwą ENERGA Edukacja)
Znak postępowania: ZP/08/DM/2016

Załącznik nr 8 do SIWZ

(pieczęć Wykonawcy)	OŚWIADCZENIE dotyczące przynależności do grupy kapitałowej
---------------------	--

Składając ofertę w Postępowaniu o udzielenie Zamówienia pn.: Realizacja działań w ramach programu edukacyjnego „Planeta Energii”, propagującego wiedzę o energii elektrycznej, skierowanego do dzieci z najmłodszych klas szkół podstawowych, w okresie od lutego 2017 roku do sierpnia 2017 roku (działania w ramach programu społecznej odpowiedzialności marki ENERGA pod nazwą ENERGA Edukacja (znak postępowania: ZP/08/DM/2016),

OŚWIADCZAMY, iż przynależymy*/ nie przynależymy* do tej samej grupy kapitałowej**.

....., dnia2017 r.

.....
(podpis Wykonawcy)

**Niepotrzebne skreślić*

*** W przypadku przynależności do tej samej grupy kapitałowej Wykonawca może złożyć wraz z oświadczeniem dokumenty bądź informacje potwierdzające, że powiązania z innym Wykonawcą nie prowadzą do zakłócenia konkurencji w Postępowaniu.*





Specyfikacja Istotnych Warunków Zamówienia

Realizacja działań w ramach programu edukacyjnego „Planeta Energii”, propagującego wiedzę o energii elektrycznej, skierowanego do dzieci z najmłodszych klas szkół podstawowych, w okresie od lutego 2017 roku do sierpnia 2017 roku (działania w ramach programu społecznej odpowiedzialności marki ENERGA pod nazwą ENERGA Edukacja)

Znak postępowania: ZP/08/D/M/2016

Załącznik nr 9 do SIWZ

(pieczęć Wykonawcy)	WYKAZ „DOŚWIADCZENIE ZAWODOWE”
---------------------	---

Składając ofertę w Postępowaniu o udzielenie Zamówienia pn.: „Realizacja działań w ramach programu edukacyjnego „Planeta Energii”, propagującego wiedzę o energii elektrycznej, skierowanego do dzieci z najmłodszych klas szkół podstawowych, w okresie od lutego 2017 roku do sierpnia 2017 roku (działania w ramach programu społecznej odpowiedzialności marki ENERGA pod nazwą ENERGA Edukacja)”, (znak postępowania: ZP/08/D/M/2016) OŚWIADCZAMY, że w okresie ostatnich trzech lat przed upływem terminu składania ofert (a jeżeli okres działalności jest krótszy – w tym okresie) wykonaliśmy lub wykonujemy następujące zamówienia (zgodnie z warunkiem określonym w Rozdziale IX ust. 2 SIWZ), tj.:

Rozdział IX ust. 2 lit. a) SIWZ							
L.p.	Przedmiot zamówienia	Akcja promocyjna o charakterze edukacyjnym	Akcja promocyjna o charakterze edukacyjnym skierowana do dzieci w wieku szkolnym	Wartość zamówienia (netto) PLN <small>(w przypadku zamówień będących w trakcie realizacji należy wskazać datę w formacie dd/mm/rrrr, do której rzezonona wartość została osiągnięta)</small>	Termin realizacji		Podmiot, na rzecz którego zamówienie zostało wykonane lub jest wykonywane (nazwa, adres)
					Rozpoczęcie [dd/mm/rrrr]	Zakończenie [dd/mm/rrrr]	
1.		TAK*/NIE*	TAK*/NIE*				
2.		TAK*/NIE*	TAK*/NIE*				



Specyfikacja Istotnych Warunków Zamówienia

Realizacja działań w ramach programu edukacyjnego „Planeta Energi!”, propagującego wiedzę o energii elektrycznej, skierowanego do dzieci z najmłodszych klas szkół podstawowych, w okresie od lutego 2017 roku do sierpnia 2017 roku (działania w ramach programu społecznej odpowiedzialności marki ENERGA pod nazwą ENERGA Edukacja)

Znak postępowania: ZP/08/D/M/2016

Rozdział IX ust. 2 lit. b) SIWZ									
Lp.	Przedmiot zamówienia	Wydarzenie promocyjne w postaci imprezy plenerowej	Impreza plenerowa, w której wzięło udział co najmniej 1 000 uczestników łącznie		Impreza plenerowa w minimum trzech różnych lokalizacjach	Termin imprezy plenerowej w minimum trzech różnych lokalizacjach	Termin realizacji		Podmiot, na rzecz którego zamówienie zostało wykonane lub jest wykonywane (nazwa, adres)
			TAK*/NIE*	Liczba uczestników			Rozpoczęcie [dd/mm/rrrr]	Zakończenie [dd/mm/rrrr]	
1.		TAK*/NIE*	TAK*/NIE*	TAK*/NIE*	TAK*/NIE* Lokalizacje: 1. 2. 3.	Termin - lokalizacja: 1. 2. 3.			
2.		TAK*/NIE*	TAK*/NIE*	TAK*/NIE*	TAK*/NIE* Lokalizacje: 1. 2. 3.	Termin - lokalizacja: 1. 2. 3.			

Lp.	Przedmiot zamówienia	Zakup oraz wręczenie nagród rzeczowych i pieniężnych	Wartość nagród (netto) PLN (w przypadku zamówień będących w trakcie realizacji należy wskazać datę w formacie dd/mm/rrrr, do której rzeczona wartość została osiągnięta)	Termin realizacji		Podmiot, na rzecz którego zamówienie zostało wykonane lub jest wykonywane (nazwa, adres)
				Rozpoczęcie [dd/mm/rrrr]	Zakończenie [dd/mm/rrrr]	
1.		TAK*/NIE*				



Specyfikacja Istotnych Warunków Zamówienia

Realizacja działań w ramach programu edukacyjnego „Planeta Energia”, propagującego wiedzę o energii elektrycznej, skierowanego do dzieci z najmłodszych klas szkół podstawowych, w okresie od lutego 2017 roku do sierpnia 2017 roku (działania w ramach programu społecznej odpowiedzialności marki ENERGA pod nazwą ENERGA Edukacja)

Znak postępowania: ZP/08/D/M/2016

Rozdział IX ust. 2 lit. d) SIWZ							
Lp.	Przedmiot zamówienia	Współpraca z minimum jednym partnerem merytorycznym	Współpraca z partnerem merytorycznym realizującym zadania z zakresu edukacji dzieci w wieku szkolnym		Termin realizacji		Podmiot, na rzecz którego zamówienie zostało wykonane lub jest wykonywane (nazwa, adres)
			TAK*/NIE*	Nazwa partnera merytorycznego	Rozpoczęcie [dd/mm/rrrr]	Zakończenie [dd/mm/rrrr]	
1.		TAK*/NIE*	TAK*/NIE*				

.....dnia 2017 r.

.....
(podpis Wykonawcy)

*niepotrzebne skreślić

Gdańsk 2016 r.

ZOBOWIĄZANIE
do udostępnienia zasobów

..... (nazwa Podmiotu)

..... (adres Podmiotu)

Dotyczy: postępowania o udzielenie zamówienia pn. „Realizacja działań w ramach programu edukacyjnego „Planeta Energii”, propagującego wiedzę o energii elektrycznej, skierowanego do dzieci z najmłodszych klas szkół podstawowych, w okresie od lutego 2017 roku do sierpnia 2017 roku (działania w ramach programu społecznej odpowiedzialności marki ENERGA pod nazwą ENERGA Edukacja)”.

Znak postępowania: ZP/08/DM/2016

Działając na podstawie art. 22a ust. 1 Ustawy **OŚWIADCZAMY**, iż zobowiązujemy się do oddania Wykonawcy, tj..... z siedzibą w, do dyspozycji niezbędnych zasobów w zakresie:

1) naszej zdolności zawodowej

Mając na uwadze powyższe, wskazujemy następujące informacje:

a) zakres udostępnianych przez nas zasobów:.....
.....
.....**b) sposób wykorzystania naszych zasobów przy wykonywaniu przedmiotowego Zamówienia:**.....
.....
.....**c) zakres i okres udziału nas przy wykonywaniu przedmiotowego Zamówienia:**.....
.....
.....

Specyfikacja Istotnych Warunków Zamówienia

Realizacja działań w ramach programu edukacyjnego „Planeta Energii”, propagującego wiedzę o energii elektrycznej, skierowanego do dzieci z najmłodszych klas szkół podstawowych, w okresie od lutego 2017 roku do sierpnia 2017 roku (działania w ramach programu społecznej odpowiedzialności marki ENERGA pod nazwą ENERGA Edukacja)

Znak postępowania: ZP/08/DM/2016

Jednocześnie **OŚWIADCZAMY**, iż w odniesieniu do naszych zdolności, na których polega Wykonawca w celu wykazania spełnienia warunków udziału w Postępowaniu (dotyczy wykształcenia, kwalifikacji zawodowych lub doświadczenia), zrealizujemy:

- usługi, w następującym zakresie:.....
.....

których wskazane zdolności dotyczą.

Ponadto **OŚWIADCZAMY**, że upoważniamy również rzeczonęgo Wykonawcę do poświadczania za zgodność z oryginałem dokumentów wystawionych na naszą rzecz przedkładanych w ramach przedmiotowego Postępowania w celu oceny spełnienia przez ww. Wykonawcę warunków udziału w niniejszym Postępowaniu o udzielenie Zamówienia (w tym do udzielania dalszych pełnomocnictw w ww. zakresie)**.

**skreślić, jeżeli nie dotyczy.

..... dnia 2017 r.

.....
(podpis Podmiotu)



Załącznik nr 11 do SIWZ

(pieczęć Wykonawcy)	Formularz „Oferta”
---------------------	---------------------------

Zamawiający:**Energa S.A.**

Al. Grunwaldzka 472

80 – 309 Gdańsk

Adres do korespondencji:**Energa Centrum Usług Wspólnych Sp. z o.o.****Dział Obsługi Przetargów**

Al. Grunwaldzka 472

80 – 309 Gdańsk

Faks: +48 58 778-83-99**Adres e – mail: beata.bartkowska@energa.pl**

Składając ofertę w Postępowaniu o udzielenie Zamówienia pn. „Realizacja działań w ramach programu edukacyjnego „Planeta Energii”, propagującego wiedzę o energii elektrycznej, skierowanego do dzieci z najmłodszych klas szkół podstawowych, w okresie od lutego 2017 roku do sierpnia 2017 roku (działania w ramach programu społecznej odpowiedzialności marki ENERGA pod nazwą ENERGA Edukacja)”, (znak postępowania: ZP/08/DM/2016) my niżej podpisani:

Wykonawca 1

adres ul.

kod miasto kraj

nr telefonównr faksu

NIP, REGON

adres email (do kontaktów z Zamawiającym)@.....

Wykonawca 2*

adres ul.

kod miasto kraj

nr telefonównr faksu

NIP, REGON



Specyfikacja Istotnych Warunków Zamówienia

Realizacja działań w ramach programu edukacyjnego „Planeta Energii”, propagującego wiedzę o energii elektrycznej, skierowanego do dzieci z najmłodszych klas szkół podstawowych, w okresie od lutego 2017 roku do sierpnia 2017 roku (działania w ramach programu społecznej odpowiedzialności marki ENERGA pod nazwą ENERGA Edukacja)

Znak postępowania: ZP/08/DM/2016

adres email (do kontaktów z Zamawiającym)@.....

Wykonawca 3*

adres ul.

kod miasto kraj

nr telefonównr faksu

NIP, REGON

adres email (do kontaktów z Zamawiającym)@.....

Pełnomocnik* do reprezentowania Wykonawców wspólnie ubiegających się o udzielenie Zamówienia (np. Lider Konsorcjum)

adres ul.

kod miasto kraj

nr telefonównr faksu

NIP, REGON

adres email (do kontaktów z Zamawiającym)@.....

* wypełniają jedynie Wykonawcy wspólnie ubiegający się o udzielenie Zamówienia.

1. **SKŁADAMY OFERTĘ** na wykonanie przedmiotu Zamówienia zgodnie z treścią SIWZ.
2. **OŚWIADCZAMY**, że zapoznaliśmy się z treścią Specyfikacji i uznajemy się za związanych określonymi w niej postanowieniami i zasadami Postępowania.
3. **ZOBOWIĄZUJEMY SIĘ** wykonać przedmiotowe Zamówienie w terminie **od lutego 2017 r. do sierpnia 2017 r.**
4. **OŚWIADCZAMY**, że zapoznaliśmy się ze wzorem umowy stanowiącym Załącznik nr 12 do SIWZ i zobowiązujemy się, w przypadku wyboru naszej oferty, do zawarcia umowy zgodnej z niniejszą ofertą, na warunkach określonych w Specyfikacji, w miejscu i terminie wyznaczonym przez Zamawiającego.
5. **OFERUJEMY** wykonanie przedmiotu Zamówienia za łączną cenę:

Łączna cena netto: PLN

(słownie:)

stawka podatku VAT: %

kwota podatku VAT: PLN

(słownie:)

Łączna cena brutto: PLN

(słownie:)

6. **OŚWIADCZAMY**, iż – za wyjątkiem informacji zawartych w ofercie na stronach nr od ____ do ____ – niniejsza oferta oraz wszelkie załączniki są jawne i nie zawierają informacji stanowiących tajemnicę przedsiębiorstwa w rozumieniu przepisów o zwalczaniu nieuczciwej konkurencji.

Wykonawca jest jednocześnie zobowiązany do wykazania, iż zastrzeżone informacje stanowią tajemnicę przedsiębiorstwa. Niewykazanie nie później niż w terminie składania ofert, że zastrzeżone informacje stanowią tajemnicę przedsiębiorstwa będzie skutkowało uznaniem przez Zamawiającego, że Wykonawca nie wykazał



Specyfikacja Istotnych Warunków Zamówienia

Realizacja działań w ramach programu edukacyjnego „Planeta Energii”, propagującego wiedzę o energii elektrycznej, skierowanego do dzieci z najmłodszych klas szkół podstawowych, w okresie od lutego 2017 roku do sierpnia 2017 roku (działania w ramach programu społecznej odpowiedzialności marki ENERGA pod nazwą ENERGA Edukacja)

Znak postępowania: ZP/08/DM/2016

w ww. terminie, iż zastrzeżone informacje stanowią tajemnicę przedsiębiorstwa, w konsekwencji czego Zamawiający odstąpi wskazuje informacje bez wzywania do dalszych wyjaśnień.

7. **OŚWIADCZAMY**, że jesteśmy związani ofertą przez okres 60 dni licząc od terminu składania ofert.
8. **OŚWIADCZAMY**, iż wadium w wysokości złotych wnieśliśmy w dniu
w formie:.....
9. **WADIUM** należy zwrócić na rachunek bankowy nr prowadzony w banku**/ w przypadku wniesienia wadium w innej formie na adres
.....**.
10. **WSZELKĄ KORESPONDENCJĘ** w sprawie niniejszego Postępowania należy kierować na adres:
.....
11. **OSOBA** upoważnioną do kontaktów w sprawie oferty jest
12. **OFERTE** niniejszą składamy na _____ kolejno ponumerowanych stronach.
13. **W ZAŁĄCZENIU** do oferty przedkładamy komplet nw. dokumentów:
 - a.
 - b.
 - c.

_____ dnia __ __ 2017 r.

(podpis Wykonawcy)

** niepotrzebne skreślić.

Umowa

zawarta w dniu [] roku, w Gdańsku, pomiędzy:

Spółką: **ENERGA Spółka Akcyjna** z siedzibą w Gdańsku (80-309) przy Alei Grunwaldzkiej 472, wpisaną do Rejestru Przedsiębiorców Krajowego Rejestru Sądowego prowadzonego przez Sąd Rejonowy Gdańsk – Północ, VII Wydział Gospodarczy Krajowego Rejestru Sądowego w Gdańsku pod numerem KRS 0000271591, z kapitałem zakładowym w kwocie 4.521.612.884,88 złotych (opłaconym w całości), posiadającą numer identyfikacji podatkowej (NIP) 957-095-77-22, REGON 220353024, zwaną dalej „Zamawiającym”, reprezentowaną przez:

(1) []

(2) []

a

[] zwaną/y m dalej „Wykonawcą”, reprezentowaną przez:

[]

dalej zwanymi łącznie „Stronami” lub osobno „Stroną”

o następującej treści:

1. Definicje

1.1 Ilekroć w dalszych postanowieniach niniejszej umowy jest mowa o:

(1) Grupie ENERGA:	należy przez to rozumieć grupę spółek tworzących kapitałową strukturę holdingową, w której Zamawiający jest spółką dominującą,
(2) Programie Planeta Energii:	należy przez to rozumieć finansowany przez Zamawiającego ogólnopolski program edukacyjny dla uczniów klas I-III szkół podstawowych i ich nauczycieli, realizowany przez Wykonawcę w zakresie i w oparciu o szczegółowe wytyczne znajdujące się w opisie przedmiotu zamówienia stanowiącym <u>Załącznik nr 1</u> do niniejszej umowy, którego celem jest rozpowszechnienie wiedzy o energii elektrycznej wśród dzieci z

Specyfikacja Istotnych Warunków Zamówienia

Realizacja działań w ramach programu edukacyjnego „Planeta Energii”, propagującego wiedzę o energii elektrycznej, skierowanego do dzieci z najmłodszych klas szkół podstawowych, w okresie od lutego 2017 roku do sierpnia 2017 roku (działania w ramach programu społecznej odpowiedzialności marki ENERGA pod nazwą ENERGA Edukacja)

Znak postępowania: **ZP/08/DM/2016**

	najmłodszych klas szkół podstawowych, w szczególności w zakresie pochodzenia energii elektrycznej i jej wykorzystania w życiu, z uwzględnieniem praktycznych sposobów: (a) bezpiecznego korzystania z prądu i prawidłowego zachowania się w pobliżu urządzeń energetycznych, (b) racjonalnego i przyjaznego środowiska korzystania z energii elektrycznej.
(2) Odbiorcach:	należy przez to rozumieć adresatów Programu Planeta Energii: (a) dzieci w wieku od 6 do 9 lat, z klas od I do III szkół podstawowych, (b) nauczycieli dzieci w wieku od 6 do 9 lat, z klas od I do III szkół podstawowych, (c) rodziców i opiekunów dzieci w wieku od 6 do 9 lat z klas od I do III szkół podstawowych.
(3) Informacjach poufnych:	należy przez to rozumieć informacje stanowiące tajemnicę przedsiębiorstwa w rozumieniu ustawy z dnia 16 kwietnia 1993 roku o zwalczaniu nieuczciwej konkurencji (tj. Dz. U. z 2003 r. nr 153, poz. 1503 z późn. zm.), w tym w szczególności wszelkie informacje dotyczące wykonania Umowy oraz powzięte wiadomości w związku z wykonywaniem Umowy, z wyłączeniem samej Umowy i jej treści.
(4) Harmonogramie:	należy przez to rozumieć harmonogram działań podejmowanych i realizowanych przez Wykonawcę w ramach Programu Planeta Energii, uzgodniony przez Strony, stanowiący <u>Załącznik nr 2</u> do niniejszej umowy.
(5) Świadczeniach:	należy przez to rozumieć działania podejmowane przez Wykonawcę w celu realizacji zadań w Programie Planeta Energii zgodnie z opisem przedmiotu zamówienia zawartym w <u>załączniku nr 1</u> .
(6) Utworach:	należy przez to rozumieć zdjęcia, filmy, spoty audio, oraz materiały graficzne Wykonawcy przekazane Zamawiającemu a także wszystkie inne utwory, w rozumieniu przepisów ustawy z dnia 4 lutego 1994 roku o prawie autorskim i prawach pokrewnych (tj. Dz.U. z 2006 r. Nr 90, poz.631 z późn. zm.), stworzone w ramach Programu Planeta Energii przez Wykonawcę.
(7) Umowie:	oznacza niniejszą umowę wraz z załącznikami stanowiącymi jej integralną część.
(8) Prawie zamówień publicznych:	należy przez to rozumieć ustawę z dnia 29 stycznia 2004 r. Prawo zamówień publicznych (tj. z 2015 r., Dz.U. z 2015 r. poz. 2164, z późn.

Specyfikacja Istotnych Warunków Zamówienia

Realizacja działań w ramach programu edukacyjnego „Planeta Energii”, propagującego wiedzę o energii elektrycznej, skierowanego do dzieci z najmłodszych klas szkół podstawowych, w okresie od lutego 2017 roku do sierpnia 2017 roku (działania w ramach programu społecznej odpowiedzialności marki ENERGA pod nazwą ENERGA Edukacja)
Znak postępowania: ZP/08/DM/2016

	zm.).
(9) Ustawie o ochronie danych osobowych:	należy przez to rozumieć ustawę z dnia 29 sierpnia 1997 r. o ochronie danych osobowych (tj. Dz.U. z 2016 r. poz. 922, z późn. zm.)
(10) Rozporządzeniu:	należy przez to rozumieć rozporządzenie Ministra Spraw Wewnętrznych i Administracji z dnia 29 kwietnia 2004 roku w sprawie dokumentacji przetwarzania danych osobowych oraz warunków technicznych i organizacyjnych, jakim powinny odpowiadać urządzenia i systemy informatyczne służące do przetwarzania danych osobowych (Dz.U. Nr 100, poz. 1024 z późn. zm.)
(11) Siłe Wyższej:	należy przez to rozumieć zdarzenia zewnętrzne, na wystąpienie których Strona Umowy nie ma wpływu, których nie można było przewidzieć, i których nie dało się uniknąć nawet w przypadku dołożenia przez Strony najwyższej staranności, i które uniemożliwiają wykonanie zobowiązań wynikających z Umowy, a w szczególności takie jak wojna, zamach terrorystyczny, rozruchy, trzęsienie ziemi, pożar, eksplozja, strajk, generalny brak środków transportu, materiałów lub siły roboczej lub ograniczenia w dostawie energii.

2. Oświadczenia Stron

- 2.1. Wykonawca oświadcza, że jest uprawniony do składania wiążących oświadczeń woli, w szczególności do zawierania umów niezbędnych do wykonania przedmiotu Umowy, o którym mowa w pkt. 3. i dysponuje wszelkimi niezbędnymi zgodami, pozwoleniami i zezwoleniami oraz, że prowadzona przez niego działalność w żaden sposób nie narusza i w okresie obowiązywania Umowy nie będzie naruszać powszechnie obowiązujących w Polsce zasad moralności publicznej, takich jak wymieniając, lecz nie ograniczając: zakaz szerzenia mowy nienawiści, zakaz propagowania ideologii totalitarnych, do których należą między innymi komunizm i nazizm, zakaz propagowania ideologii i postaw wrogich wobec idei powszechnego pokoju i solidarności społecznej, do których należą między innymi satanizm, terroryzm, czy rasizm (dalej jako: „Zasady”). Wykonawca zobowiązuje się do przestrzegania Zasad, jak również zobowiązuje się do zapewnienia, że wszelkie osoby, którymi posługuje się w związku z realizacją Programu Planeta Energii, będą tych Zasad przestrzegały.
- 2.2. Zamawiający oświadcza, że przysługują mu prawa wyłączne między innymi do słownego znaku towarowego „ENERGA” zarejestrowanego w Urzędzie Patentowym Rzeczypospolitej Polskiej pod nr 229815, ponadto jemu oraz podmiotom od niego zależnym przysługują inne prawa wyłączne do znaków towarowych obejmujących lub odnoszących się do wyżej wskazanego znaku towarowego. Zamawiający oświadcza, że w oparciu o powyższe znaki towarowe jest zainteresowany budowaniem i wzmacnianiem marki „ENERGA” (dalej „Marka”).

- 2.3. Zamawiający oświadcza, że zawiera Umowę w celu propagowania wiedzy o energii elektrycznej wśród Odbiorców w ramach społecznej odpowiedzialności biznesu realizowanej przez Zamawiającego oraz w celu kreowania pozytywnego wizerunku Marki, rozumianego jako działania służące zwiększeniu stopnia jej rozpoznawalności, konsekwentnemu budowaniu zaufania do niej oraz poszerzaniu zasięgu jej oddziaływania na rynku. Z punktu widzenia Zamawiającego istotnym elementem umowy jest pozyskiwanie uznania i sympatii opinii publicznej do Marki i Zamawiającego, zwłaszcza wśród Odbiorców, oraz przeniesienie na Markę pozytywnych skojarzeń wykreowanych przez Wykonawcę, a w konsekwencji wsparcie działań promocyjno-handlowych Zamawiającego i spółek z grupy kapitałowej Zamawiającego. Cel ten powinien być brany pod uwagę przy dokonywaniu interpretacji postanowień Umowy.

3. Przedmiot umowy i sposób jej wykonania

- 3.1. W zamian za świadczenia Zamawiającego określone w pkt. 6 Umowy Wykonawca zobowiązuje się do realizacji Świadczeń, zgodnie z bieżącymi wytycznymi Zamawiającego, Harmonogramem oraz pkt. 2.3. Umowy.
- 3.2. Jeżeli Wykonawca powierzy przeprowadzenie określonych działań w zakresie realizacji Świadczeń osobom trzecim odpowiada za ich działania i zaniechania jak za własne.
- 3.3. W wypadku realizacji Świadczeń, wymagających dostarczenia przez Zamawiającego określonych rzeczy, do czego Zamawiający zobowiązał się wprost zgodnie z treścią Załącznika nr 1 do Umowy, Wykonawca zobowiązany jest zwrócić Zamawiającemu otrzymane rzeczy niezwłocznie po ich wykorzystaniu, w stanie niepogorszonym z uwzględnieniem normalnego zużycia. Zwrot rzeczy, o których mowa w zdaniu poprzedzającym, udokumentowany zostanie protokołem zdawczo-odbiorczym podpisanym przez obie Strony. Zastrzeżenie, o którym mowa w zdaniach poprzedzających nie dotyczy rzeczy dostarczonych bezpośrednio przez Zamawiającego z przeznaczeniem na przekazanie do Odbiorców.
- 3.4. Wykonawca pokrywa we własnym imieniu i na własny rachunek wszelkie wydatki niezbędne do wykonania zadań obciążających go w ramach Programu Planeta Energii zgodnie z treścią Załącznika nr 1, nie wyłączając ubezpieczenia Odbiorców od wszelkich zdarzeń, jakie w czasie trwania Programu Planeta Energii mogą wystąpić, z tym jednak zastrzeżeniem, że Zamawiający – we własnym imieniu i na swoją rzecz – zawrze i będzie wykonywać wszystkie umowy o korzystanie z mediów (prasa, radio, telewizja i inne).

4. Komunikacja Stron

- 4.1. Strony zobowiązują się współdziałać w zakresie, w jakim jest to niezbędne dla wywiązania się ze zobowiązań określonych w Umowie. W szczególności, na Stronach ciąży obowiązek:
- 4.1.1. uzgodnienia wszystkich projektów graficznych materiałów, stworzonych w celu realizacji Świadczeń, w zakresie umiejscowienia na nich firmy i logo Zamawiającego oraz treści dotyczących Zamawiającego, z zastrzeżeniem, że Zamawiający może nie wyrazić zgody na umieszczenie firmy i logo na wybranych nośnikach,
- 4.1.2. niezwłocznego wyrażenia swojego stanowiska w sprawach, o których mowa w Umowie.



- 4.2. Wszelkie oświadczenia i zawiadomienia związane z wykonaniem Umowy będą przekazywane drugiej Stronie – za potwierdzeniem odbioru – listami poleconymi, pocztą kurierską, pocztą elektroniczną lub wręczane jej osobiście. Oświadczenie lub zawiadomienie wysłane pocztą elektroniczną stanie się skuteczne z chwilą, w której druga Strona – pocztą elektroniczną – potwierdziła jego otrzymanie.
- 4.3. Do składania i przyjmowania oświadczeń oraz zawiadomień związanych z wykonaniem Umowy, upoważnione są osoby wskazane przez Strony:
- 4.3.1. ze strony Zamawiającego: []
- 4.3.2. ze strony Wykonawcy: []
- 4.4. Każda ze Stron ma prawo do zmiany osoby, którą upoważniła zgodnie z pkt. 4.3. powyżej; zmiana taka jest skuteczna z chwilą zawiadomienia o niej drugiej Strony i nie będzie uważana za zmianę Umowy.

5. Sprawozdanie

- 5.1. Wykonawca zobowiązany jest złożyć Zamawiającemu sprawozdanie z działań podjętych przez niego w ramach realizacji Świadczeń, dalej jako „Sprawozdanie”, w terminie 30 dni od wykonania Umowy, wskazanym w pkt. 16 Umowy.
- 5.2. Sprawozdanie powinno zawierać opis przeprowadzonych przez Wykonawcę działań i ich zgodność z Harmonogramem. Do Sprawozdania należy dołączyć materiały dokumentujące działania Wykonawcy (projekty plakatów, ulotek, reklam prasowych, zdjęcia, nagrania audio i video, itp.) wraz z wykazem stworzonych Działań, z których autorskie prawa majątkowe mają zostać przeniesione na Zamawiającego.
- 5.3. Sprawozdanie podlega zaakceptowaniu przez Zamawiającego pod względem zgodności działań Wykonawcy z Umową. Stwierdzając, że określone działanie zostało podjęte niezgodnie z Umową, lub też – że z naruszeniem Umowy Wykonawca nie podjął określonych działań, Zamawiający może – w terminie 10 dni roboczych od otrzymania Sprawozdania – zażądać od Wykonawcy podjęcia określonych działań zmierzających do usunięcia stwierdzonych uchybień oraz skutków tych uchybień, wyznaczając w tym celu Wykonawcy odpowiedni termin, nie krótszy jednak niż 5 dni roboczych.

6. Wynagrodzenie Wykonawcy

- 6.1. Za zrealizowane Świadczenia wskazane w Umowie Zamawiający zapłaci Wykonawcy wynagrodzenie ryczałtowe w wysokości złotych netto (słownie: tysięcy złotych) zwiększone o należny podatek od towarów i usług VAT, (dalej jako „Wynagrodzenie”), płatne:
- 1) na podstawie faktury wystawionej przez Wykonawcę w dniu 31 sierpnia 2017 r.,
 - 2) na rachunek bankowy Wykonawcy wskazany na fakturze,
 - 3) pod warunkiem doręczenia Zamawiającemu Sprawozdania, o którym mowa pkt. 5.1. i zaakceptowaniu go przez Zamawiającego bez zastrzeżeń,

Specyfikacja Istotnych Warunków Zamówienia

Realizacja działań w ramach programu edukacyjnego „Planeta Energii”, propagującego wiedzę o energii elektrycznej, skierowanego do dzieci z najmłodszych klas szkół podstawowych, w okresie od lutego 2017 roku do sierpnia 2017 roku (działania w ramach programu społecznej odpowiedzialności marki ENERGA pod nazwą ENERGA Edukacja)

Znak postępowania: **ZP/08/DM/2016**

- 4) w terminie 30 dni od daty doręczenia Zamawiającemu prawidłowo wystawionej faktury, nie wcześniej jednak niż po spełnieniu warunku, o którym mowa w pkt. 3 powyżej.
- 6.2. Poza Wynagrodzeniem, Wykonawcy nie przysługuje jakiejkolwiek dodatkowe świadczenie ze strony Zamawiającego.
- 6.3. Wykonawcy przysługuje zwrot kosztów wykonania Umowy wyłącznie w przypadku wyraźnego objęcia danych kosztów obowiązkiem zwrotu zgodnie z treścią Załącznika nr 1 do Umowy i uprzedniej akceptacji ich wysokości oraz zasad zwrotu przez Zamawiającego.
- 6.4. Za dzień zapłaty wynagrodzenia o którym mowa w pkt. 6.1. powyżej, uznaje się dzień, w którym kwotą tego wynagrodzenia został obciążony rachunek bankowy Zamawiającego.
- 6.5. Wykonawca oświadcza, że jest zarejestrowanym i czynnym podatnikiem podatku VAT i zobowiązuje się pokryć wszelkie szkody w majątku Zamawiającego w sytuacji gdy niniejsze oświadczenie okaże się nieprawdziwe.

7. Kary umowne

- 7.1. Zamawiający ma prawo dochodzić kar umownych w razie niewykonania lub nienależytego wykonania Świadczeń przez Wykonawcę, jak również niezależnie od zawinienia, w wypadku niezrealizowania Świadczeń:
- 7.1.1. w razie niewykonania któregośkolwiek ze Świadczeń w kwocie stanowiącej równowartość 1,5% wynagrodzenia brutto określonego w pkt. 6.1. Umowy,
- 7.1.2. w razie niesporządzenia sprawozdania, o którym mowa w pkt. 5. w kwocie stanowiącej równowartość 5% wynagrodzenia brutto określonego w pkt. 6.1. Umowy,
- 7.1.3. w razie 3 (trzy) – krotnego zgłoszenia przez Zamawiającego uwag lub zastrzeżeń do sprawozdania, o którym mowa w pkt. 5 powyżej i ich nieuwzględnienia przez Wykonawcę – w kwocie stanowiącej równowartość 5% wynagrodzenia brutto określonego w pkt. 6.1. Umowy,
- 7.1.4. za każde stwierdzone naruszenie obowiązków o których mowa w Załączniku nr 1 – w kwocie stanowiącej równowartość 2,5% wynagrodzenia brutto określonego w pkt. 6.1. Umowy,
- 7.1.5. w razie wypowiedzenia Umowy przez Zamawiającego z powodu naruszenia przez Wykonawcę obowiązków, o których mowa w pkt. 2.1. Umowy – w kwocie stanowiącej równowartość 50% wynagrodzenia brutto określonego w pkt. 6.1. Umowy, wypłaconego Wykonawcy do chwili złożenia oświadczenia o rozwiązaniu Umowy.
- 7.2. W wypadku, gdy nie jest możliwe dokonanie potrącenia kar umownych, zgodnie z pkt. 7.4. Umowy, kary będą płatne w terminie 14 dni od dnia doręczenia wezwania do ich zapłaty Wykonawcy.
- 7.3. Zapłacone kary umownych przewidzianych w Umowie nie pozbawia Zamawiającego prawa dochodzenia odszkodowania uzupełniającego na zasadach ogólnych.
- 7.4. Wykonawca nieodwołalnie upoważnia Zamawiającego do dokonywania potrąceń z należnego Wykonawcy Wynagrodzenia kar umownych zastrzeżonych oraz odszkodowań z tytułu nie wykonania lub nienależytego

Specyfikacja Istotnych Warunków Zamówienia

Realizacja działań w ramach programu edukacyjnego „Planeta Energii”, propagującego wiedzę o energii elektrycznej, skierowanego do dzieci z najmłodszych klas szkół podstawowych, w okresie od lutego 2017 roku do sierpnia 2017 roku (działania w ramach programu społecznej odpowiedzialności marki ENERGA pod nazwą ENERGA Edukacja)
Znak postępowania: ZP/08/DM/2016

wykonania obowiązków Zamawiającego określonych w Umowie wymieniając, lecz nie ograniczając do szkód jakie powstały na rzeczach dostarczonych przez Zamawiającego Wykonawcy.

- 7.5. Wykonawca oświadcza, że z tytułu zabezpieczenia należytego wykonania umowy wniósł kwotę _____ zł (_____) w formie _____.
- 7.6. Zabezpieczenie należytego wykonania umowy zostanie zwrócone Wykonawcy w terminie 30 (trzydziestu) dni od daty realizacji przedmiotu umowy i uznania przez Zamawiającego za należyte wykonane.

8. Odstąpienie i Wypowiedzenie Umowy

- 8.1. Wykonawcy przysługuje prawo do odstąpienia od Umowy jeżeli opóźnienie Zamawiającego w zapłacie którejkolwiek z należnych mu części wynagrodzenia przekroczy 30 dni roboczych.
- 8.2. Zamawiającemu przysługuje prawo do odstąpienia od Umowy w razie zaistnienia istotnej zmiany okoliczności powodującej, że wykonanie Umowy nie leży w interesie publicznym, czego nie można było przewidzieć w chwili zawarcia Umowy – w terminie 30 dni od powzięcia wiadomości przez Zamawiającego o tych okolicznościach.
- 8.3. Niezależnie od innych postanowień Umowy, Zamawiającemu przysługuje prawo do rozwiązania Umowy ze skutkiem natychmiastowym, w razie :
- 8.3.1. opóźnienia Wykonawcy w dotrzymaniu terminów związanych z realizacją Programu Planeta Energii określonych w Harmonogramie, przekraczającego 30 dni roboczych;
 - 8.3.2. niedopełnienia przez Wykonawcę obowiązku określonego w pkt. 2.1. lub zaistnienia naruszenia prawa w działalności regulowanej Umową bądź korupcji;
 - 8.3.3. trzykrotnego zgłoszenia przez Zamawiającego uwag lub zastrzeżeń do sprawozdania, o którym mowa w pkt. 5. Umowy i ich nie uwzględnienia przez Wykonawcę;
 - 8.3.4. w każdym czasie, w przypadku zaistnienia okoliczności potwierdzających pogorszenie kondycji finansowej Zamawiającego;
 - 8.3.5. powstania po stronie Wykonawcy stanu niewypłacalności uzasadniającego wszczęcie postępowania upadłościowego lub naprawczego wobec Wykonawcy;
 - 8.3.6. wszczęcia postępowania likwidacyjnego Wykonawcy;
 - 8.3.7. w razie zajęcia majątku Wykonawcy lub majątku przy pomocy którego Wykonawca wykonuje przedmiot Umowy, przez podmioty trzecie na mocy orzeczenia właściwego organu;
 - 8.3.8. jeżeli stan Siły Wyższej uniemożliwiającej wykonywanie przedmiotu Umowy utrzymuje się przez okres dłuższy niż 10 dni roboczych;
 - 8.3.9. zawinionego przerwania przez Wykonawcę wykonywania któregośkolwiek ze Świadczeń, bez uzyskania uprzedniej zgody Zamawiającego, o ile przerwa trwa przez okres co najmniej 72 godziny;
 - 8.3.10. poważnych naruszeń Umowy, przy czym za poważne naruszenia uważa się w szczególności ujawnienie Tajemnicy Przedsiębiorstwa.
- 8.4. W przypadku rozwiązania lub odstąpienia od Umowy w trybie określonym w pkt. 8.2. lub pkt. 8.3., Wykonawca może żądać wypłacenia części Wynagrodzenia za rzeczywiście wykonane przez niego prace w ramach Umowy.

9. Zmiany Umowy

- 9.1. Na podstawie art. 144 ust. 1 ustawy Prawo zamówień publicznych Zamawiający przewiduje możliwość istotnych zmian, za zgodą obu Stron, postanowień zawartej Umowy pod warunkiem zajścia co najmniej jednej z poniższych okoliczności:
- 9.1.1. w przypadku konieczności wprowadzenia zmian z uwagi na zmianę obowiązujących przepisów prawa;
 - 9.1.2. w przypadku, gdy zmiany te będą korzystne dla Zamawiającego bez zwiększenia ustalonego wynagrodzenia ani jego części.
- 9.2. Na podstawie art. 142 ust. 5 pkt 1 ustawy Prawo zamówień publicznych Zamawiający, na wniosek Wykonawcy, zawrze stosowny aneks do Umowy, w przypadku zmiany przepisów o podatku od towarów i usług (VAT) skutkującej zmianą obciążeń podatkiem VAT o ile zmiana przepisów nie była znana przed datą złożenia Zamawiającemu oferty przez Wykonawcę.
- 9.3. Wszelkie zmiany Umowy wymagają formy pisemnej pod rygorem nieważności.

10. Odpowiedzialność Społeczna

Wykonawca oświadcza, że w prowadzonej działalności stosuje zasady etyki, przeciwdziałania korupcji, przestrzegania praw pracowniczych i praw człowieka, przestrzegania zasad bezpieczeństwa i higieny pracy oraz działania zgodnego z wymaganiami ochrony środowiska.

11. Tajemnica przedsiębiorstwa

- 11.1. Tajemnicę przedsiębiorstwa stanowią nieujawnione do wiadomości publicznej informacje i materiały techniczne, technologiczne, organizacyjne lub inne posiadające wartość gospodarczą, co do których podjęto niezbędne działania w celu zachowania ich poufności. W szczególności tajemnicą przedsiębiorstwa spółki Grupy ENERGA stanowią nieujawnione informacje pracownicze, organizacyjne, finansowe, handlowe, eksploatacyjne i teleinformatyczne.
- 11.2. W zakresie zachowania Informacji poufnych Strony zobowiązują się w szczególności do:
- 11.2.1. zachowania w tajemnicy informacji stanowiących tajemnicę przedsiębiorstwa Grupy ENERGA, które zostały im powierzone przez drugą Stronę lub powziętych w związku z wykonywaniem Umowy przez okres trwania umowy oraz 5 lat od dnia jej ustania;
 - 11.2.2. przetwarzania udostępnionych lub powziętych w związku z zawarciem i wykonywaniem umowy informacji wyłącznie w celu w jakim zostały mu powierzone.
- 11.3. Informacje poufne nie będą ujawniane przez żadną ze Stron jakimkolwiek osobom trzecim, z wyłączeniem:
- 11.3.1. osób, którym ujawnienie tych informacji, będzie niezbędne do wykonania postanowień Umowy;
 - 11.3.2. wypadku, gdy druga Strona wyrazi na piśmie uprzednią zgodę na ich udostępnianie;
 - 11.3.3. doradców, audytorów, inwestorów i innych podmiotów z Grupy ENERGA, jak również podmiotów z którymi Zamawiający współpracuje;
 - 11.3.4. sytuacji, kiedy zawarta Umowa będzie uznana za umowę znaczącą w rozumieniu przepisów prawa

regulujących funkcjonowanie rynku kapitałowego.

- 11.4. W przypadku, gdyby którakolwiek ze Stron zobowiązana została na mocy obowiązujących przepisów prawa do przekazania informacji poufnych związanych z Umową, Strona ta powiadomi drugą Stronę o okolicznościach, warunkach i zakresie przekazania, w czasie umożliwiającym drugiej Stronie przedsięwziąć konieczne środki prawne chroniące przed przekazaniem informacji poufnych, bądź zrzeknięcia się ochrony poufności, chyba że zachowanie takiego terminu, przy zachowaniu należytej staranności, nie będzie możliwe.
- 11.5. Obowiązek zawiadomienia drugiej Strony o przekazaniu informacji poufnych nie dotyczy informacji:
- 11.5.1. co do których obowiązek przekazania wynika z ustawy z dnia 29 lipca 2005 roku o obrocie instrumentami finansowymi (tj. z dnia 6 grudnia 2013 r. Dz. U. z 2014 r., poz. 94 z późn. zm.), ustawy z dnia 29 lipca 2005 roku o ofercie publicznej i warunkach wprowadzania instrumentów finansowych do zorganizowanego systemu obrotu oraz o spółkach publicznych (tj z dnia 28 czerwca 2013 r. Dz. U. z 2013 r. poz. 1382), a także rozporządzenie Ministra Finansów z dnia 19 lutego 2009 roku w sprawie informacji bieżących i okresowych przekazywanych przez emitentów papierów wartościowych oraz warunków uznawania za równoważne informacji wymaganych przepisami prawa państwa niebędącego państwem członkowskim (tj. z dnia 27 czerwca 2013 r. Dz. U. z 2014 r., poz. 133 z późn. zm.),
- 11.5.2. przekazywanych przez Zamawiającego jego doradcom, audytorom, inwestorom i wszelkim innym podmiotom, z którymi Zamawiający współpracuje.
- 11.6. Strony zobowiązują się do zapoznania swoich pracowników oraz wszystkich osób związanych w jakikolwiek sposób z wykonywaniem Umowy z obowiązującymi zasadami poufności i ponoszą odpowiedzialność za przestrzeganie zasad poufności przez te osoby.

12. Licencja i wizerunek

- 12.1. W ramach Wynagrodzenia i z chwilą przekazania Zamawiającemu Utworów, o których mowa w Umowie (dalej jako „Dzieło”), Wykonawca przenosi na Zamawiającego autorskie prawa majątkowe do wszystkich Dziel wraz z prawem do wykonywania praw zależnych do tych utworów, na następujących polach eksploatacji wymienionych w art. 50 ustawy o prawie autorskim i prawach pokrewnych, w szczególności:
- 12.1.1. utrwalanie i zwielokrotnianie Dzieła dowolną techniką, w tym w szczególności techniką cyfrową lub drukarską,
- 12.1.2. wprowadzanie do obrotu,
- 12.1.3. rozpowszechnianie, w tym publikacja i publiczne udostępnianie,
- 12.1.4. wprowadzanie do pamięci komputera, do sieci komputerowych, Internetu i sieci telekomunikacyjnych w tym aplikacji mobilnych,
- 12.1.5. udostępnienie w taki sposób, aby Dzieło było dostępne w każdym czasie z dowolnego miejsca na Ziemi,
- 12.1.6. wystawienie, wyświetlenie,
- 12.1.7. nadanie za pomocą wizji lub fonii przewodowej lub bezprzewodowej przez stację naziemną,
- 12.1.8. nadanie za pośrednictwem satelity, retransmisja,

- 12.1.9. wypożyczenie, najem, dzierżawa nośników, na których Dzieło utrwalono,
- 12.1.10. reklama, promocja.
- 12.2. Własność materialnych egzemplarzy Dzieła przysługuje Zamawiającemu.
- 12.3. Przejście na Zamawiającego autorskich praw majątkowych do poszczególnych Dzieł wraz z uprawnieniem do wykonywania praw zależnych do opracowań tych Dzieł następuje w ramach procedury akceptacji Sprawozdania Wykonawcy (pkt. 5).
- 12.4. W ramach Wynagrodzenia, Zamawiający jest uprawniony do używania wizerunku osób utrwalonego w Dziele, jeżeli jest to niezbędne ze względu na realizację wszelkich działań informacyjnych, promocyjnych i reklamowych Zamawiającego w okresie obowiązywania Umowy i przez czas nieokreślony po jej rozwiązaniu lub wygaśnięciu, w zakresie i w sposób wedle uznania i wyboru Zamawiającego.
- 12.5. Wykonawca zobowiązuje się uzyskać indywidualne, pisemne zgody osób, o ile ich wizerunek podlega ochronie na podstawie art. 81 Ustawy o prawie autorskim i prawach pokrewnych, o których mowa w pkt. 12.4. powyżej na wykorzystanie ich wizerunku. Oświadczenia o wyrażeniu zgody Wykonawca zobowiązany jest przekazać Zamawiającemu wraz ze Sprawozdaniami.
- 12.6. Wykonawca zapewnia Zamawiającego, że w chwili przedstawienia mu do akceptacji Sprawozdania wraz z dołączonymi Dziełami, będzie dysponował wszystkimi autorskimi prawami majątkowymi do tych Dzieł oraz uprawnieniem do wykonywania praw zależnych do opracowań tych Dzieł. Odpowiedzialność Wykonawcy za to, że prawa, o których mowa w zdaniu poprzedzającym, rzeczywiście mu przysługują, oparta jest na zasadzie ryzyka.
- 13. Ochrona danych osobowych**
- 13.1. W związku z koniecznością przetwarzania danych osobowych, Strony zobowiązują się do postępowania zgodnie z treścią niniejszego paragrafu oraz obowiązującymi w tym zakresie przepisami prawa. Strony i ich pracownicy zobowiązani są do zachowania w tajemnicy wszelkich informacji uzyskanych w związku z dostępem do zbiorów danych osobowych drugiej Strony (w tym sposobu zabezpieczenia danych osobowych).
- 13.2. Zamawiający powierza Wykonawcy przetwarzanie danych osobowych Odbiorców jedynie w celu i zakresie niezbędnym do prawidłowej realizacji Programu Planeta Energii.
- 13.3. W związku ze zobowiązaniem Wykonawcy do przetwarzania danych osobowych Odbiorców dla celów związanych z realizacją Programu Planeta Energii Wykonawca przed rozpoczęciem przetwarzania danych osobowych zobowiązany jest podjąć właściwe środki zabezpieczające, o których mowa w przepisach art. 36 - 39 Ustawy o ochronie danych osobowych jako oraz spełnić wymagania określone w Rozporządzeniu.
- 13.4. Zamawiający może dochodzić od Wykonawcy, w przypadku powstania szkody związanej z niewykonywaniem postanowień niniejszego paragrafu, odszkodowania na zasadach ogólnych, bez względu na inne roszczenia służące Zamawiającemu na podstawie Umowy lub przepisów prawa. Ponadto Zamawiający ma prawo zażądać i dochodzić od Wykonawcy zwrotu wszelkich kosztów sądowych i kosztów zastępstwa procesowego, a także ewentualnych

odszkodowań zasądzonych na rzecz osób, których dotyczy takie naruszenie, bez względu na inne roszczenia służące Zamawiającemu na podstawie Umowy lub przepisów prawa.

13.5. Zamawiający jest uprawniony do:

- 13.5.1. przeprowadzenia planowanych lub doraźnych kontroli dotyczących sposobu przetwarzania przez Wykonawcę powierzonych danych osobowych oraz ich zabezpieczenia, polegających na przeprowadzeniu oględzin urządzeń, nośników oraz systemu informatycznego służącego do przetwarzania danych osobowych, żądaniu złożenia pisemnych lub ustnych wyjaśnień w zakresie niezbędnym do ustalenia stanu faktycznego, przeglądaniu wszelkich dokumentów i wszelkich danych mających bezpośredni związek z przedmiotem kontroli;
- 13.5.2. skierowania w formie pisemnej żądania usunięcia przez Wykonawcę w określonym terminie i zakresie stwierdzonych nieprawidłowości;
- 13.5.3. żądania wstrzymania przetwarzania przez Wykonawcę powierzonych danych osobowych, w przypadku nieusunięcia w ustalonym terminie stwierdzonych nieprawidłowości;
- 13.5.4. żądania udostępnienia ewidencji osób upoważnionych do przetwarzania danych po stronie Wykonawcy.

13.6. Wykonawca zobowiązuje się w szczególności do:

- 13.6.1. przetwarzania powierzonych danych osobowych, zgodnie z Umową, zgodnie z przepisami Ustawy o ochronie danych osobowych oraz Rozporządzenia, w tym podejmowania działań zapobiegających dostępowi do danych osobowych przez osoby nieupoważnione w trakcie i po wykonaniu Umowy;
- 13.6.2. powstrzymania się od przetwarzania powierzonych danych osobowych w innym celu oraz w szerszym zakresie niż jest to określone w Umowie;
- 13.6.3. nieprzetwarzania powierzonych danych osobowych dłużej niż jest to niezbędne do realizacji Umowy oraz do określenia terminu ostatecznego zaprzestania przetwarzania danych osobowych powierzonych mu przez Zamawiającego, po upływie okresu obowiązywania Umowy;
- 13.6.4. udzielenia Zamawiającemu pisemnej informacji odnośnie terminu ostatecznego zaprzestania przetwarzania powierzonych mu danych osobowych w ciągu 14 dni od dnia rozwiązania lub wygaśnięcia Umowy;
- 13.6.5. zachowania w poufności powierzonych mu danych osobowych.

13.7. Wykonawca, zgodnie z art. 31 ust. 4 Ustawy o ochronie danych osobowych, ponosi odpowiedzialność za zdarzenia i szkody, jakie powstaną w wyniku przetwarzania danych osobowych niezgodnie z Umową lub przepisami prawa.

13.8. Wykonawca jest zobowiązany pod odpowiedzialnością karną do zapewnienia ochrony danych osobowych wymaganych przez obowiązujące przepisy prawa.

14. Klauzula antykorupcyjna

Strony Umowy zgodnie postanawiają, że żadnej z nich nie wolno jest udzielać ani przyjmować korzyści majątkowych lub osobistych w związku z Umową. Udzielenie lub przyjęcie korzyści majątkowej lub osobistej w celu wpłynięcia na treść zawarcia i wykonania Umowy stanowi naruszenie postanowień wyżej opisanego zobowiązania.

15. Siła wyższa

- 15.1. Strona Umowy, u której wyniknęły utrudnienia w wykonaniu Umowy wskutek działania siły wyższej, jest obowiązana do bezzwłocznego poinformowania drugiej Strony o wystąpieniu i ustaniu działania Siły Wyższej.
- 15.2. Brak powiadomienia lub zwłoka z powiadomieniem drugiej Strony o wystąpieniu Siły Wyższej spowoduje, iż Strona ta nie będzie mogła skutecznie powoływać się na Siłę Wyższą jako przyczynę zwolnienia z odpowiedzialności za niewykonanie lub nienależyte wykonanie któregośkolwiek ze Świadczeń w terminie określonym w Harmonogramie.
- 15.3. Strona Umowy, u której wyniknęły utrudnienia w wykonaniu Umowy na skutek działania Siły Wyższej, jest obowiązana do podjęcia wszelkich możliwych i prawem przewidzianych działań w celu zminimalizowania wpływu działania Siły Wyższej na wykonanie Umowy.
- 15.4. Daty lub terminy wypełnienia zobowiązań wynikających z Umowy zostaną przełożone lub przedłużone o okres, w którym istniała Siła Wyższa.
- 15.5. Siła Wyższa nie obejmuje zdarzeń, będących wynikiem niewykonania lub nienależytego wykonywania Umowy, których wystąpienie Strona przy dołożeniu należytej staranności mogła przewidzieć w chwili zawierania Umowy lub mogła im zapobiec.

16. Czas obowiązywania

Z zastrzeżeniem postanowień pkt. 11.2.1., Umowę zawarto na czas oznaczony do 31 sierpnia 2017 r.

17. Postanowienia końcowe

- 17.1. W sprawach nieunormowanych Umową zastosowanie mają przepisy Kodeksu Cywilnego oraz Prawo zamówień publicznych oraz inne przepisy o charakterze powszechnie obowiązującym.
- 17.2. Załączniki do Umowy stanowią jej integralną część. Załącznikami do Umowy są:
 - 17.2.1. Opis przedmiotu zamówienia – Załącznik nr 1,
 - 17.2.2. Harmonogram – Załącznik nr 2.
- 17.3. Przelew przez Wykonawcę jakiegokolwiek jego wierzytelności, wynikającej lub mogącej powstać z Umowy, nie może nastąpić bez zgody Zamawiającego, wyrażonej – pod rygorem nieważności – na piśmie.
- 17.4. Zmiana Umowy wymaga zachowania formy pisemnej pod rygorem nieważności.



Specyfikacja Istotnych Warunków Zamówienia

Realizacja działań w ramach programu edukacyjnego „Planeta Energi!”, propagującego wiedzę o energii elektrycznej, skierowanego do dzieci z najmłodszych klas szkół podstawowych, w okresie od lutego 2017 roku do sierpnia 2017 roku (działania w ramach programu społecznej odpowiedzialności marki ENERGA pod nazwą ENERGA Edukacja)

Znak postępowania: ZP/08/DM/2016

- 17.5. Umowę sporządzono w dwóch jednobrzmiących egzemplarzach, po jednym dla każdej ze Stron.
- 17.6. Ewentualne spory mogące wyniknąć w związku z wykonywaniem Umowy, których Strony nie będą w stanie rozwiązać w sposób ugodowy, zostaną rozstrzygnięte przez Sąd Powszechny właściwy dla siedziby Zamawiającego.

Zamawiający:

Wykonawca:

Bez zastrzeżeń formalno-prawnych
Krzysztof Biernat, radca prawny

.....
Gdańsk, dnia 30.11.2016

Za zgodność z oryginałem
Krzysztof Biernat, radca prawny

.....
Gdańsk, dnia 30.11.2016

Dyrektor
Departament Marki
.....
Michał Lemański

str. 13
Zastępca Dyrektora
Pion Usług Organizacyjno-Prawnych

.....
Krzysztof Biernat

