

Druk nr 241

BRMG.0006.215.22

UCHWAŁA NR .....  
RADY MIASTA GDAŃSK  
z dnia ..... r.

URZĄD MIEJSKI W GDAŃSKU BIURO RADY MIASTA GDAŃSKA (1)
2019 -06- 19
SESJJA

w sprawie uchwalenia „Miejskiego programu zapobiegania przestępczości oraz porządku publicznego i bezpieczeństwa obywateli na lata 2019 - 2021”.

Na podstawie art. 12 ust. 9 b ustawy z dnia 5 czerwca 1998 r. o samorządzie powiatowym (t.: Dz. U. Poz.511 z 2019 r.), uchwała się, co następuje:

- § 1. Uchwała się Miejski program zapobiegania przestępczości oraz porządku publicznego i bezpieczeństwa obywateli na lata 2019-2021 stanowiący załącznik nr 1 do niniejszej uchwały.
- § 2. Wykonanie uchwały powierza się Prezydentowi Miasta Gdańska.
- § 3. Uchwała wchodzi w życie z dniem podjęcia.

Przewodniczący Rady Miasta  
Agnieszka Owczarczak

Uzasadnienie

Jednym z podstawowych zadań samorządu jest zapewnienie porządku publicznego i bezpieczeństwa jego obywateli. W celu jego realizacji ustawodawca zobligował starostów do utworzenia Komisji bezpieczeństwa i porządku, której zadaniem jest m.in. przygotowanie projektu powiatowego programu zapobiegania przestępczości oraz porządku publicznego i bezpieczeństwa obywateli.

Na podstawie art. 38a ustawy z dnia 5 czerwca 1998r. o samorządzie powiatowym (tekst jednolity Dz. U z 2019 r., poz.511) Prezydent Miasta Gdańska zarządzeniem Nr 409/18/PMG z dnia 9 marca 2018 r. zmienionym zarządzeniem Nr 188/19 z dnia 12 lutego 2019 r. utworzył Komisję Bezpieczeństwa i Porządku Publicznego. Komisja przyjęła projekt Programu zapobiegania przestępczości oraz porządku publicznego i bezpieczeństwa obywateli na lata 2019-2021.

Celem programu jest poprawa bezpieczeństwa mieszkańców Gdańska realizowana poprzez, edukację, aktywizację lokalnej społeczności, działania prewencyjne i pomocowe.

Działania realizowane w ramach Programu będą finansowane ze środków własnych podmiotów uczestniczących w zaplanowanych działaniach, zagwarantowanych w ich budżetach, a ze środków Wydziału Bezpieczeństwa i Zarządzania Kryzysowego finansowane są zadania realizowane przez Komendę Miejską Policji, Straż Miejską, Komendę Miejską Państwowej Straży Pożarnej, Państwową Powiatową Stację Sanitarno-Epidemiologiczną, Powiatową Inspekcję Weterynaryjną.

Miejski program zapobiegania przestępczości oraz ochrony bezpieczeństwa obywateli i porządku publicznego na lata 2019-2021 generuje wydatki budżetowe Gminy Miasta Gdańska w wysokości: 26 263 976,00 zł (słownie: dwadzieścia sześć milionów dwieście sześćdziesiąt trzy tysiące dziewięćset siedemdziesiąt sześć złotych) oraz wydatki pozabudżetowe w wysokości: 195 141,00 zł (słownie: sto dziewięćdziesiąt pięć tysięcy sto czterdzieści jeden złotych).

Zgodnie z art. 12 ust. 9 b cytowanej wyżej ustawy uchwalenie miejskiego programu zapobiegania przestępczości oraz ochrony bezpieczeństwa obywateli i porządku publicznego należy do wyłącznej właściwości rady powiatu.

WNIOSKODA WCA:

ZASTĘPCA PRZEDSIEDZĄCY  
MIASTA GDAŃSKA  
  
Piotr Baranowski

OPINIA RADCY PRAWNEGO:

REP. III 09-21 8B 12019

1-31-2019-2019  
1-31-2019-2019  
17.06.2019

PREZYDENT MIASTA GDAŃSKA  
z up.  
  
Danusia Jędrzejak  
Sekretarz Miasta Gdańska

Spoglądali:  
Prez. Miasta Gdańska  
(imię i nazwisko)  
Podpis 

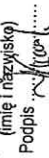
Zaakceptował:  
Przewodnicząca Komisji  
(imię i nazwisko)  
Podpis 

Uzgodnił:  
Przewodnicząca Komisji  
(imię i nazwisko)  
Podpis 

Uzgodnił:  
Przewodnicząca Komisji  
(imię i nazwisko)  
Podpis 

---

URZĄD MIEJSKI W GDAŃSKU

WYDZIAŁ BEZPIECZEŃSTWA I ZARZĄDZANIA KRYZYSOWEGO



**MIEJSKI PROGRAM  
ZAPOBIEGANIA PRZESTĘPCZOŚCI  
ORAZ PORZĄDKU PUBLICZNEGO  
I BEZPIECZEŃSTWA OBYWATELI  
NA LATA 2019 - 2021**

---

Gdańsk

2019

Załącznik nr 1

do uchwały

nr .....

Rady Miasta Gdańsk

z dnia ..... r.

## MIEJSKIEGO PROGRAMU ZAPOBIEGANIA PRZESTĘPCZOŚCI

### ORAZ PORZĄDKU PUBLICZNEGO I BEZPIECZEŃSTWA OBYWATELI

#### I. WSTĘP

Jednym z podstawowych zadań państwa jest zapewnienie i utrzymanie bezpieczeństwa obywateli, wysokiego poziomu ładu i porządku publicznego. Bezpieczeństwo jest podstawową potrzebą każdego człowieka, zarówno w przestrzeni publicznej, środowisku, wspólnocie i domu.

Poczucie bezpieczeństwa jest jednym z najważniejszych czynników decydującym o jakości życia. Na jego podstawie podejmowane są decyzje dotyczące wyboru miejsca zamieszkania, założenia rodziny, podjęcia pracy, rozwoju przedsiębiorczości.

Organy państwa i jednostki samorządowe zobowiązane są ustawowo do zapewniania ładu i porządku publicznego. Zadania są przypisane ustawowo, podzielone na samodzielne jednostki.

Podmioty realizują obowiązki samodzielnie, we własnych planach, korzystając z własnych zasobów, a z działaniami związanymi z zapobieganiem niepożądanym zjawiskom wychodzą poza własne organizacje inicjując aktywności i programy profilaktycznych kierowanych do grup zagrożonych. Podejmowane działania dotyczą przeciwdziałaniu zjawiskom kryminogennym, patologicznym, podnoszenia świadomości mieszkańców w zakresie zabezpieczenia swojej własności, reagowania na próby wyłudzeń, niszczenia mienia, uczenia reakcji na zagrożenia a także popularyzacji właściwych zachowań.

W celu osiągnięcia najlepszych rezultatów właściwa stała się ocena działań podejmowanych przez różne podmioty, ustalenie kierunków działania, uściślenia tematyki, tak aby programy wzajemnie się uzupełniały obejmowały jak najszersze spektrum potrzeb i mieszkańców. W tym celu powstał jeden plan, który swoim zasięgiem obejmuje podmioty na szczeblu administracji państwowej, samorządowej oraz powiatowej inspekcje, służby, straża a także inne organizacje.

Ustawa z dnia 5 sierpnia 1998r. o samorządzie powiatowym nakłada na samorządy wykonywanie zadań publicznych o charakterze ponad gminnym, w zakresie porządku publicznego i bezpieczeństwa obywateli. Zgodnie z art. 12pkt 6b w/w ustawy uchwalenie powiatowego - miejskiego programu zapobiegania przestępczości oraz porządku publicznego i ochrony bezpieczeństwa obywateli należy do wyłącznej kompetencji rady powiatu - rady miasta dla miasta na prawach powiatu. Gmina Miasta Gdańsk poprzez swoje jednostki organizacyjne wspólnie z powiatowymi służbami, inspekcjami i strażami na co dzień podejmują działania zmierzające do ograniczenia nieporządanych zjawisk w ramach realizacji zadań własnych, ale również poprzez stałą koordynację działań.

Koordinacja działań nie odbywa się tylko na gruncie bezpośredniego zarządzania w przestrzeni publicznej, ale także wzorem poprzednich edycji programu na opracowaniu celów i zadań, ustaleniu wykonawców. Założenia programu opierają się na wspólnej analizie obszarów zagrożonych, wymagających wsparcia instytucjonalnego oraz określeniu potrzeb, możliwości i formy przekazania wiedzy osobom znajdującym się w grupach ryzyka oraz potrzebującym wsparcia.

Podejmowane działania oraz wzajemna współpraca przynoszą wymierne efekty. W ramach badania „Jakości życia w Gdańsku” systematycznie rośnie wskaźnik poczucia bezpieczeństwa

Nazwa programu	Całkowity koszt realizacji (zł)	Instytucje nsujące	z budżetu miasta latach			Uwagi
			2019	2020	2021	
Zapobieganie wszelkim przejawom zbrodni	132 000,00	MOPR	44 000,00	44 000,00	132 000,00	
Bezpieczeństwo osób nie kwalifikujących się do świadczeń pomocy społecznej	270 000,00	MOPR	90 000,00	90 000,00	90 000,00	
Bezpieczeństwo osób bezdomnych	17 598 936,00	MOPR	5 866 312,00	5 866 312,00	17 598 936,00	
Poradnictwo i schronienie dla osób i rodzin w kryzysie	1 319 700,00	MOPR	439 900,00	439 900,00	1 319 700,00	
Interwencja kryzysowa i procedura „Niebieskiej Karty	228 840,00	MOPR	76 280,00	76 280,00	228 840,00	
Bezpieczeństwo imigrantów zagrożonych bezdomnością	198 600,00	MOPR	66 200,00	66 200,00	198 600,00	
Razem koszty realizacji programów przez MOPR	19 748 076,00	MOPR	6 582 692,00	6 582 692,00	19 748 076,00	
Razem koszty realizacji programów przez WGK	3 750 000,00	WGK	1 250 000,00	1 250 000,00	3 750 000,00	
OGÓLNE KOSZTY	26 498 076,00		8 752 692,00	8 752 692,00	26 498 076,00	
Program nauki jazdy na rowerze w ruchu ulicznym	150 000,00	WGK	50 000,00	50 000,00	150 000,00	
Edukacja ekologiczna w zakreśle zbiórki odpadów	3 600 000,00	WGK	1 200 000,00	1 200 000,00	3 600 000,00	
Razem koszty realizacji programów przez WGK	3 750 000,00	WGK	1 250 000,00	1 250 000,00	3 750 000,00	
PROGRAMY REALIZOWANE PRZEZ WYDZIAŁ GOSPODARKI KOMUNALNEJ URZĘDU MIEJSKIEGO W GDAŃSKU (750)						
Program nauki jazdy na rowerze w ruchu ulicznym	150 000,00	WGK	50 000,00	50 000,00	150 000,00	
Edukacja ekologiczna w zakreśle zbiórki odpadów	3 600 000,00	WGK	1 200 000,00	1 200 000,00	3 600 000,00	
Razem koszty realizacji programów przez WGK	3 750 000,00	WGK	1 250 000,00	1 250 000,00	3 750 000,00	
OGÓLNE KOSZTY	26 498 076,00		8 752 692,00	8 752 692,00	26 498 076,00	



Nazwa programu	Całkowity koszt realizacji (zł)	Instytucje współfinansujące	Finansowanie w zł				Pozostałe instytucje (w zł)	Uwagi
			z budżetu miasta latach					
			2019	2020	2021	Razem		
Razem koszty realizacji programu przez PIW	12 000,00	PIW	4 000,00	4 000,00	4 000,00	12 000,00		
<b>PROGRAMY REALIZOWANE PRZEZ GDAŃSKIE CENTRUM PROFILAKTYKI UZALEŻNIEŃ (851)</b>								
Tworzenie warunków do zabezpieczenia pracy Gminnej Komisji Rozwiązywania Problemów Alkoholowych	570 000,00	GPPiRPA	190 000,00	190 000,00	190 000,00	570 000,00		
Kampania „Kieruj bez procentów”	135 000,00	GPPiRPA	45 000,00	45 000,00	45 000,00	135 000,00		
Kampania „Młodość bez procentów”	150 000,00	GPPiRPA	50 000,00	50 000,00	50 000,00	150 000,00		
Prowadzenie punktu pomocy psychologicznej	120 000,00	GPPiRPA	40 000,00	40 000,00	40 000,00	120 000,00		
Razem koszty realizacji programu przez GCPU	975 000,00	GCPU	325 000,00	325 000,00	325 000,00	975 000,00		
<b>PROGRAMY REALIZOWANE PRZEZ GDAŃSKI ZARZĄD DRÓG I ZIELENI W GDAŃSKU (900)</b>								
Przedszkolny Program Edukacji Komunikacyjnej AUTOCHODZIK	200 000,00	GZDiZ	67 000,00	67 000,00	66 000,00	200 000,00		
Program Uspokojenia Ruchu Drogowego	600 000,00	GZDiZ	200 000,00	200 000,00	200 000,00	600 000,00		
Razem koszty realizacji programu przez GZDiZ	800 000,00	GZDiZ	267 000,00	267 000,00	266 000,00	800 000,00		
<b>PROGRAMY REALIZOWANE PRZEZ MIEJSKI OŚRODEK POMOCY RODZINIE (852)</b>								

ze średniej oceny 3,73 w 2016r. na 3,87 w 2018r. Co najwazniejsze wszystkie składowe oceny średniej takie jak poczucie bezpieczeństwa w dzień, relacje pomoc sąsiadka, poczucie bezpieczeństwa w zakresie ochrony życia, mienia (kradzieże), poczucie bezpieczeństwa w nocy, a także szybkość i skuteczność działania policji i straży miejskiej zamołowały wzrost w stosunku do poprzedniej noty.

Opracowany program jest kontynuacją poprzednich edycji, ma podobny cel główny, który został oparty na identyfikacji zagrożeń i problemów społecznych. Dokument wskazuje przedsięwzięcia i ich wykonawców, a także źródła finansowania. Jest otwarty, nie ogranicza możliwości dostosowania zadań do bieżących potrzeb w zależności od zmiany czynników zewnętrznym, nowych wyzwań, zagrożeń. Integruje suwerenne podmioty o różnych uprawnieniach, podległościach, które są odpowiedzialne za zapewnienie szeroko rozumianego bezpieczeństwa publicznego. W nowym Programie kontynuowane są zadania, które przyniosły najlepsze rezultaty, na podstawie analizy zagrożeń opracowano nowe, a także z niektórych zrezygnowano.

Wspólne działania podmiotów zaangażowanych do realizacji Programów, poprzez współdziałanie, współpracę, dokładniejszą analizę problemów winno przynieść zwiększenie efektów, niż działania pojedynczych jednostek organizacyjnych. Program poprzez powszechność dostępności do skorzystania z jego rozwiązań winien wpłynąć na poprawę świadomości społecznej w zakresie zagrożeń współczesnego świata, umiejętności reagowania i szukania wsparcia, pomocy, otwartości na innych i ich potrzeby.

Wszelkie zadania realizowane w Programie powinny przynieść efekty w postaci:

- wzrostu poczucia bezpieczeństwa mieszkańców,
- poprawy bezpieczeństwa osób wykluczonych społecznie,
- wzrostu świadomości zagrożeń współczesnego świata,
- wzmocnienia władczych postaw i poznanie zasad postępowania,
- podniesienia świadomości dostępności i możliwości korzystania z pomocy w sytuacjach kryzysowych,
- promocji zdrowego trybu życia wolnego od używek,
- poprawy bezpieczeństwa w ruchu drogowym.

## II. ZAŁOŻENIA PROGRAMU

Podstawowym założeniem programu jest stala współpraca samorządu lokalnego - Gminy Miasta Gdańska i Jej jednostek organizacyjnych, w tym Urzędu Miejskiego, Straży Miejskiej, Miejskiego Ośrodka Pomocy Rodzinie, Gdańskiego Zarządu Dróg i Zieleni, Gdańskiego Centrum Profilaktyki Uzależnień, KM Policji, Powiatowej Stacji Sanitarnej - Epidemiologicznej w Gdańsku, Państwowej Straży Pożarnej, Powiatowego Inspektoratu Weterynarii i innych podmiotów mających wpływ na poziom bezpieczeństwa. Współpraca oparta jest na partnerstwie, wymianie doświadczeń, współdziałaniu.

Realizacja przyjętych zadań powinna prowadzić do osiągnięcia celu w postaci poprawy poczucia bezpieczeństwa mieszkańców, ograniczenia skali przestępczości, zjawisk patologicznych, zagrożeń, zwiększenia świadomości obywateli, umiejętności radzenia sobie w sytuacjach zagrożenia.

Podział zadań na poszczególnych partnerów powinien integrować i włączyć do wspólnego działania wszystkie instytucje, podmioty, środowiska lokalne pracujące na rzecz porządku i bezpieczeństwa publicznego.

Współpraca jednostek organizacyjnych, służb inspekcji i straży pozwala na efektywniejsze wykorzystanie zasobów, szerszą analizę zagrożeń, wypracowanie optymalnych metod działania i osiągnięcie lepszych rezultatów.

Program w zakresie edukacyjno - profilaktycznym powinien być otwarty, dostępny dla jak największego grona odbiorców, skierowany do seniorów, osób dorosłych, uczniów, nie wykluczać żadnej z grupy społecznej, a w zakresie działań edukacyjno - pomocowych trafić do grup wymagających wsparcia, pomocy.

Program finansowany jest w większości ze środków budżetowych danej jednostki, jest również dofinansowywany z budżetu Gminy Miasta Gdańska.

### III. CELE PROGRAMU

- poprawa poziomu bezpieczeństwa i porządku publicznego na terenie Miasta przez zmniejszenie liczby przestępstw i wykroczeń,
- wzrost poczucia bezpieczeństwa osób przebywających w przestrzeni publicznej i w miejscu zamieszkania,
- kształtowanie właściwych postaw dzieci i młodzieży: otwartości, tolerancji, umiejętności rozwiązywania konfliktów, odpowiedzialności za własne czyny,
- wzrost bezpieczeństwa dzieci i młodzieży w szkołach i placówkach oświatowo - wychowawczych oraz osób starszych,
- zapobieganie zachowaniom patologicznym wśród dzieci i młodzieży,
- pomoc osobom w kryzysie: wykluczonym społecznie, doświadczającym przemocy w rodzinie,
- poprawa bezpieczeństwa osób starszych poprzez ograniczenie ryzyka stania się ofiara przestępstwa,
- poprawa bezpieczeństwa w ruchu drogowym,
- przeciwdziałanie patologiom społecznym, tj. alkoholizmowi, narkomanii, przemocy domowej,
- poprawa bezpieczeństwa pożarowego miejsc i obiektów, w tym szczególnie obiektów użyteczności publicznej.

### IV. OBSZARY DZIAŁANIA

- bezpieczeństwo w miejscach publicznych,
- bezpieczeństwo w obiektach użyteczności publicznej, w tym w szkole,
- bezpieczeństwo w ruchu drogowym,
- bezpieczeństwo pożarowe,
- bezpieczeństwo sanitarno - epidemiologiczne,
- bezpieczeństwo osób wykluczonych społecznie,
- bezpieczeństwo osób doświadczających przemocy w rodzinie.

### V. KOORDYNACJA DZIAŁAŃ

Prezydent Miasta Gdańska we współpracy z Miejską Komisją Bezpieczeństwa i Porządku, Komisją Samorządu i Ładu Publicznego Rady Miasta Gdańska, przy wsparciu Wydziału Bezpieczeństwa i Zarządzania Kryzysowego Urzędu Miejskiego.

### VI. REALIZATORZY PROGRAMU

- Straż Miejska,
- Komenda Miejska Policji,
- Komenda Miejska Państwowej Straży Pożarnej,

Nazwa programu	Całkowity koszt realizacji (zł)	Instytucje współfinansujące	z budżetu miasta latach				Uwagi
			2019	2020	2021	Razem	
		miasta					
Sala edukacji „Ognik”	70 000,00	W całości z budżetu miasta	30 000,00	20 000,00	20 000,00	70 000,00	
Razem koszty realizacji programu przez KM PSP	130 000,00	STRAŻ POŻARNA	50 000,00	40 000,00	40 000,00	130 000,00	
<b>PROGRAMY REALIZOWANE PRZEZ POWIATOWĄ STACJĘ SANITARNO-EPIDEMIOLOGICZNĄ W GDANSKU (754)</b>							
„CzystyMi” profilaktyka chorób związanych z higieną	79 541,00	PSSE	19 500,00	17 000,00	13 400,00	49 900,00	29 641,00
Razem koszty realizacji programu przez PSSE	79 541,00	PSSE	19 500,00	17 000,00	13 400,00	49 900,00	29 641,00
<b>PROGRAMY REALIZOWANE PRZEZ POWIATOWY INSPEKTORAT WETERYNARYJNY (754)</b>							
Zasady postępowania z ubocznymi produktami pochodzenia zwierzęcego - oraz postępowanie z padłymi zwierzętami”	6 000,00	W całości z budżetu miasta	2 000,00	2 000,00	2 000,00	6 000,00	
Choroby zakaźne zwierząt oraz postępowanie w celu zmniejszenia zagrożenia zakaźnych zwierząt”	6 000,00	W całości z budżetu miasta	2 000,00	2 000,00	2 000,00	6 000,00	

Nazwa programu	Całkowity koszt realizacji (zł)	Instytucje współfinansujące	Finansowanie w zł				Pozostałe instytucje (w zł)	Uwagi
			z budżetu miasta latach					
			2019	2020	2021	Razem		
		miasta						
Ekologiczna klasa	11 000,00	W całości z budżetu miasta	3 000,00	3 500,00	4 500,00	11 000,00		
Cały świat w naszej klasie	16 000,00	W całości z budżetu miasta	7 500,00	4 500,00	4 000,00	16 000,00		
<b>Razem koszty realizacji programów przez Straż Miejską</b>	<b>227 500,00</b>	<b>STRAŻ MIEJSKA</b>	<b>32 500,00</b>	<b>30 500,00</b>	<b>31 000,00</b>	<b>94 000,00</b>	<b>133 500,00</b>	
<b>PROGRAMY REALIZOWANE PRZEZ PAŃSTWOWĄ STRAŻ POŻARNĄ (754)</b>								
Konkurs „Młodzież zapobiega pożarom”	18 000,00	W całości z budżetu miasta	6 000,00	6 000,00	6 000,00	18 000,00		
Akcja „Twoje bezpieczeństwo nie tylko w naszych rękach - o pożarach i innych zagrożeniach”	21 000,00	W całości z budżetu miasta	7 000,00	7 000,00	7 000,00	21 000,00		
Akcja „Czujka na straży twojego bezpieczeństwa”	21 000,00	W całości z budżetu	7 000,00	7 000,00	7 000,00	21 000,00		

- Państwowy Powiatowy Inspektor Sanitarny,
  - Powiatowy Inspektorat Weterynarii,
  - Miejski Ośrodek Pomocy Rodzinie w Gdańsku,
  - Gdański Zarząd Dróg i Zieleni,
  - Gdańskie Centrum Profilaktyki Uzależnień
  - Wydział Gospodarki Komunalnej UM w Gdańsku.
- Realizacja Programu następować będzie na podstawie Wykazu przedsięwzięć Miejskiego programu zapobiegania przestępczości oraz porządku publicznego i bezpieczeństwa obywateli na lata 2019 - 2021. Wykaz przedsięwzięć jest załącznikiem do Programu i stanowi Jego integralną część.

#### VII. RODZAJE PRZEDSIĘWZIĘĆ

- dodatkowe patrole w ramach służb ponadnormalnych i stażu,
- edukacja na rzecz bezpieczeństwa dla dorosłych, młodzieży i dzieci : warsztaty, pogadanki, programy edukacyjne,
- organizowanie konkursów i turniejów w zakresie bezpieczeństwa sprawdzających wiedzę dzieci i młodzieży,
- poradnictwo prawne i rodzinne,
- programy profilaktyczne ukierunkowanych na różne środowiska oraz obszary (alkohol, narkotyki),
- szkolenia przedstawicieli instytucji i służb działających na rzecz bezpieczeństwa,
- spotkania informacyjno-edukacyjne z mieszkańcami w ramach spotkań na poziomie lokalnym,
- propagowanie wydatnictwem popularizujących bezpieczeństwo: ulotki broszury, poradniki.

#### VIII. GDAŃSK W LICZBACH

Gdańsk położony jest w północnej części Polski w województwie pomorskim. Miasto położone jest na południowym brzegu Morza Bałtyckiego nad Zatoką Gdańską. Wraz z sąsiednimi miastami Sopotem i Gdynią, tworzy Obszar Metropolitalny Gdańsk-Gdynia-Sopot. Szerzej (również z Pruszcem Gdańskim, Redą, Rumią i Wejherowem) jest elementem aglomeracji gdańskiej. Miasto o tysiącletniej historii jest centrum kulturalno-oświatowym oraz największym rynkiem pracy w województwie.

Miasto rozpościiera się na obszarze czterech regionów fizyczno-geograficznych: Żuław Wiślanych, Pobrzeża Kaszubskiego, Mierzei Wiślanej i Pojezierza Kaszubskiego.

Liczba ludności w mieście Gdańsku według stanu na dzień 30.06.2018 r. wyniosła 464829, natomiast gęstość zaludnienia wyniosła 1772 osób na km<sup>2</sup>.

Całkowita powierzchnia miasta wynosi 26196 ha, to jest 261,96 km<sup>2</sup>.  
Z ogólnej powierzchni przypada na (dane na koniec 2016 r.):

- użytki rolne 8531 ha 32,6 %
  - grunty zabudowane i przeznaczone pod zabudowę 7204 ha 27,5 %
  - lasy i grunty pod zadrzewienie 4887 ha 18,6 %
  - pozostałe grunty i nieużytki 5574 ha 21,3 %
  - W strukturze użytkowania terenów przeważają użytki rolne (32,6%), grunty zabudowane i przeznaczone pod zabudowę stanowi 27,5%, a lasy i grunty lesne - 18,6%.
- Tereny zabudowane i przeznaczone pod zabudowę stanowią:
- tereny mieszkaniowe 4437 ha
  - tereny przemysłowe 1415 ha
  - tereny przeznaczone pod zabudowę 827 ha

- tereny inne 525 ha  
Kierunki wykorzystania gruntów pozostałych przedstawiają się następująco:

- wody 1305 ha
  - tereny pod komunikację 2717 ha
  - nieużytki 835 ha
  - tereny zielone (rekreacyjno-wypoczynkowe) 467 ha
  - wydobycie kopalin, tereny różne, wysypiska 250 ha
- Gdańsk zaliczany jest do najbardziej uprzemysłowionych miast polskich. Rozwinął się port morski, przemysł: stoczniowy, rafineryjny, chemiczny, elektromaszynowy, metalowy, drzewny, spożywczy oraz handel i usługi.

Gdańsk jest dużym ośrodkiem nauki i kultury. W Gdańsku funkcjonuje szereg uczelni niepublicznych oraz 7 publicznych wyższych uczelni: Politechnika Gdańska, Uniwersytet Gdański, Gdański Uniwersytet Medyczny, Akademia Sztuk Pięknych, Akademia Muzyczna, Akademia Wychowania Fizycznego i Sportu, Gdańskie Seminarium Duchowne.

W Gdańsku znajdują się siedziby i przedstawicielstwa wielu firm branży chemicznej - PKN Orlen, PERN - „Przyjaźń”, „Gaspol”, „Naftoport”, Grupa „Lotos”, „Siarkopol”, GZNF „Fosfory”, które

w procesach technologicznych wykorzystują niebezpieczne substancje.

W Gdańsku znajdują się siedziby i przedstawicielstwa wielu firm różnych sektorów i branż, które w swojej działalności wykorzystują Toksyczne Środki Przemysłowe (TSP). Są to Saur Neptun Gdańsk S.A., Zarząd Morskiego Portu Gdańsk S.A., Port Lotniczy Gdańsk sp. z o.o., GZNF „FOSFOR”, Siarkopol Gdańsk S.A., Grupa Lotos S.A., Gdańska Stocznia „Remontowa” im. J. Pilsudskiego S.A., Stocznia Gdańsk S.A., Remontowa Shipbuilding S.A., EDF WYBRZEŻE S.A., GDAŃSK TERMINAL GAZOWY „GASPOL” S.A., PPCH „Lodmor” S.A., PKN ORLEN.

Ponadto na terenie miasta działają firmy branży gospodarki morskiej - stocznie: Stocznia Gdańsk, Gdańska Stocznia Remontowa, Stocznia Północna, Remontowa Shipbuilding SA, porty: Port Północny, Port Gdański, Port Kontenerowy.

W Gdańsku swoje siedziby mają również spółki prowadzące działalność o charakterze bankowym - oddziały i filie o zasięgu krajowym, telekomunikacyjnym, informatycznym i pocztowym (Orange SA, Poczta Polska).

Znajdują się tu wielkopowierzchniowe obiekty handlowe takie jak: CH Alfa Centrum, CH Auchan, CH Galeria Baltycka, CH ETC, CH Galeria Przymorze, CH Madison, CH Manhattan, CH Oliwa, CH Osowa, Park Handlowy Matarnia, Galeria Morena, Galeria Metropolia, Forum Gdańsk, Pomorskie Centrum Hurtowe Renk, Rental Park, Hipermarkety Carrefour, Real, Tesco, Selgros oraz Decathlon, Hala Targowa, Fashion House, Media Markt, ponadto markety budowlane Castorama, Leroy Merlin czy OBI. Znaleźć też można wiele sklepów branży spożywczej, wyposażenia wnętrz, księgarni, sklepów muzycznych.

Niektóre z obiektów, instalacji lub urządzeń zaliczane są do infrastruktury krytycznej i podlegają specjalnej ochronie, polegającej na podejmowaniu wszelkich działań zmierzających do zapewnienia funkcjonalności, ciągłości działań i integralności infrastruktury krytycznej w celu zapobiegania zagrożeniom, ryzykom lub słabym punktom, ograniczenia i neutralizacji ich skutków oraz szybkiego odtworzenia tej infrastruktury na wypadek awarii, ataków i innych zdarzeń zakłócających jej prawidłowe funkcjonowanie.

Nazwa programu	Całkowity koszt realizacji (zł)	Instytucje współfinansujące	Finansowanie w zł				Uwagi
			2019	2020	2021	Razem	
PROGRAMY REALIZOWANE PRZEZ STRAŻ MIEJSKĄ (754)	737 000,00	POLICJA	235 000,00	236 000,00	234 000,00	705 000,00	32 000,00
	Postępowanie ze zwierzętami	24 000,00	3 500,00	3 500,00	3 500,00	10 500,00	13 500,00
	Bezpieczne dzieciństwo	12 000,00	4 000,00	4 000,00	4 000,00	12 000,00	
	Razem dbamy o nasze miasto	7 500,00	3 000,00	2 500,00	2 000,00	7 500,00	
	Olimpiada wiedzy o bezpieczeństwie-Bezpieczne i przyjazne Pomorze	138 000,00	6 000,00	6 000,00	6 000,00	18 000,00	120 000,00
	Pierwsza pomoc - umiem pomagać	10 000,00	3 500,00	3 500,00	3 000,00	10 000,00	
	Autochodzik czyli bezpieczeństwo w ruchu drogowym dla najmłodszych	9 000,00	W całości z budżetu miasta	2 000,00	3 000,00	4 000,00	9 000,00

Lp.	Nazwa i opis programu, cele, formy realizacji, mierniki, wskaźniki	Termin realizacji	Prowadzący realizatorzy	Kogo obejmuje /ilość/	Źródło finansowania	Uwagi
	<p>pod patronatem Prezydenta Miasta Gdańska oraz Pomorskiego Kuratora Oświaty skierowana jest do uczniów szkół średnich i dotyczy ich znajomości przepisów prawa w zakresie wykroczeń i przestępstw jako zachowań społecznie nieakceptowanych i podlegających odpowiedzialności karnej. W pierwszym oraz drugim etapie Olimpiady - test wiedzy, etap trzeci uroczysty finał - przygotowanie prezentacji dot. poprawy bezpieczeństwa w swoim miejscu zamieszkania oraz przedstawienie swoich pomysłów przed Komisją Konkursową. Laureat Konkursu zdobywa indeks na studia w GWSH na wybranym przez siebie kierunku.</p> <p><b>Formy realizacji:</b></p> <ul style="list-style-type: none"> <li>▫ konkurs wiedzy z zakresu przepisów prawnych dot. bezpieczeństwa oraz wiedzy o prawie podzielony na 3 etapy (zgodnie z</li> </ul>	2019 - 2021	Współorganizator: GWSH, straż miejskie /gminne z woj. pomorskiego,		<p><b>Finansowanie:</b> GWSH (fundator indeksu), PZU (nagrody rzeczowe), sponsorzy, straż miejskie/gminne biorące udział w Olimpiadzie-organizacja Olimpiady i uroczystego Finału</p> <p>120 000,00 zł na trzy lata</p> <p><b>Dofinansowanie z budżetu miasta:</b> <u>18 000,00 zł</u></p> <p>Rocznie po 6 000,00,zł</p> <p><b>Zakup:</b> - nagrody głównej (np. laptop, tablet, rower, etc.) i/lub nagród ( książki, aparaty fotograficzne etc.) dla uczestników finału Olimpiady</p> <p><b>Organizacja -usługa:</b> -wynajem sali, pomieszczeń np. muzealnej, teatralnej na finał Olimpiady itp.,</p>	

Strona 42

Lp.	Nazwa i opis programu, cele, formy realizacji, mierniki, wskaźniki	Termin realizacji	Prowadzący realizatorzy	Kogo obejmuje /ilość/	Źródło finansowania	Uwagi
	<p>Regulaminem Olimpiady Wiedzy o Bezpieczeństwie)</p> <p><b>Cele projektu:</b></p> <ul style="list-style-type: none"> <li>▫ Rozwijanie poczucia odpowiedzialności za swoje postępowanie.</li> <li>▫ Poznanie przepisów prawa i uprawnień instytucji stojących na jego straży.</li> <li>▫ Zainteresowanie się wiedzą prawną z zakresu tematyki konkursowej.</li> <li>▫ Odpowiedzialność za dobro wspólne.</li> <li>▫ Polepszenie stanu bezpieczeństwa i porządku publicznego</li> </ul> <p><b>Mierniki (wskaźniki):</b> <i>rocznie</i></p> <ul style="list-style-type: none"> <li>▫ ok. 500 uczniów gdańskich szkół uczestników Olimpiady</li> <li>▫ ilość szkół ponadpodstawowych biorących udział - 15,</li> <li>▫ 10 informacji o przedsięwzięciu na stronach internetowych organizatorów</li> </ul>					
3.	<p><b>Pierwsza pomoc - umiem pomagać</b></p> <p>W mediach często przewijającym się tematem są wszelkiego rodzaju wypadki i</p>	Lata szkolne: 2019 - 2021	<u>Straż Miejska w Gdańsku</u> - funkcjonariusze ratownicy medyczni	Dzieci ze szkół podstawowych i ponadpodstawowych	<p><b>Całkowity koszt na lata 2019-2021:</b> 10 000,00 zł</p> <p><b>Dofinansowanie z budżetu miasta:</b> <u>10 000,00 zł</u></p> <p>Lata:</p>	Kontynuacja



Lp.	Nazwa i opis programu, cele, formy realizacji, mierniki, wskaźniki	Termin realizacji	Prowadzący realizatorzy	Kogo obejmuje /ilości/	Zródło finansowania	Uwagi
2.	<p><b>Olimpiada Wiedzy o Bezpieczeństwie</b></p> <p>zapoznanie z popełnione czyny karalne. Mierniki , wskaźniki - rocznie</p> <p>ilość przeprowadzonych spotkań w szkołach podstawowych 50 ilość uczestników szkół podstawowych - ok. 20.000</p> <p>ilość przeprowadzonych spotkań w przedszkolach - 20</p> <p>ilość przedszkolaków - ok. 600</p> <p>ilość przeprowadzonych spotkań ze studentami - 3</p> <p>ok. 100 słuchaczy</p> <p>ilość przeprowadzonych spotkań w szkołach średnich - 8</p> <p>ilość spotkań spotkań z radami pedagogicznymi</p> <p>szkół - 8</p> <p>organizacja festynów - (1z okazji) Dnia Dziecka)</p> <p>uczestnictwo w festynach na ok. 20</p> <p>Analiza czynów karalnych popełnionych przez nieletnich.</p>		Straż Miejska w Gdańsku	Młodzież szkół ponadpodstawowych	Całkowity koszt na trzy lata. 138 000,00 zł	Kontynuacja

Lp.	Nazwa i opis programu, cele, formy realizacji, mierniki, wskaźniki	Termin realizacji	Prowadzący realizatorzy	Kogo obejmuje /ilości/	Zródło finansowania	Uwagi
	<p>zdarzenia, które przyniosły ofiary zarówno ranne jak i śmiertelne. Bardzo często słyszy się również o wszechobecnej znieczulicy, gdzie będąc świadkiem zdarzenia, np. zastąpienia, ludzie nie udzielają poszkodowanemu pomocy a wręcz oddalają się z miejsca. Często wynika to nie z niechęci niesienia pomocy, lecz ze strachu że takiej pomocy nie umie się udzielić. Program „Umiem pomagać - pierwsza pomoc” ma na celu zmianę takiego podejścia.</p> <p><b>Formy realizacji:</b></p> <p>o wykład, burza mózgów, zajęcia praktyczne: jak postępować z osobą poszkodowaną leżącą, jak rozpoznawać urazy i udzielić skutecznej pomocy, jak skutecznie przeprowadzić resuscytację krążeniowo-oddechową przy nagłym zatrzymaniu krążenia, podstawowe zachowania podczas wypadków</p>				<p>2019 - 3500,00 zł</p> <p>2020 - 3500,00 zł</p> <p>2021 - 3000,00 zł</p> <p>zakup: - sprzęt do nauki pierwszej pomocy, torba RO z wyposażeniem, zestaw imitacji ran wieloelementowy itp.</p>	

Lp.	Nazwa i opis programu, cele, formy realizacji, mierniki, wskaźniki	Termin realizacji	Prowadzący realizatorzy	Kogo obejmuje / ilość/	Źródło finansowania	Uwagi
<b>V. BEZPIECZEŃSTWO W SZKOLE</b>						
1.	<p><b>Program profilaktyczno-edukacyjny gdańskiej Policji</b> Program obejmuje różnego typu inicjatywy prewencyjne na rzecz zapobiegania przestępczości i demoralizacji nieletnich.</p> <ul style="list-style-type: none"> <li>▫ spotkania z dziećmi i młodzieżą szkół podstawowych, średnich i wyższych, przedszkoli</li> <li>▫ spotkania z radami pedagogicznymi szkół,</li> <li>▫ spotkania z rodzicami - uczestnictwo w zebraniach rodziców</li> <li>▫ bezpieczna droga do szkoły, bezpieczne wakacje, bezpieczne ferie - działania dot. bezpieczeństwa</li> <li>▫ uczestnictwo podczas festynów organizowanych przez szkoły, rady miasta, osiedla, instytucje</li> <li>▫ organizowanie imprez, konkursów dot. bezpieczeństwa podczas uczestnictwa w festynach</li> </ul> <p>Cel- kształtowanie prawidłowego systemu wartości u dzieci i młodzieży,</p>	Lata 2019-2021	<u>Funkcjonariusze Policji,</u> Nauczyciele, pedagogzy szkół	<p>Uczniowie szkół podstawowych, ponadpodstawowych, wyższych oraz przedszkolaki.</p> <p>Planuje się rocznie ok. 80 spotkań, Ilość uczniów ok. 21000, Uczestnictwo w nie mniej niż &lt; 20 festynach w okresie letnim</p>	<p>Koszt realizacji 30 000,00 zł Finansowanie: Wkład własny KMP 10 000,00 zł/3 lata <b><u>Dofinansowanie z budżetu miasta: 20 000,00 zł</u></b></p> <p>Lata 2019 - 7 000,00 zł 2020 - 7 000,00 zł 2021 - 6 000,00 zł Wykonanie, zakup: Książeczki dla dzieci o bezpieczeństwie, nagrody za udział w konkursach, elementów odblaskowych, materiałów profilaktyczno-edukacyjnych z poradami i numerami alarmowymi</p>	Kontynuacja

Strona 40

Lp.	Nazwa i opis programu, cele, formy realizacji, mierniki, wskaźniki	Termin realizacji	Prowadzący realizatorzy	Kogo obejmuje / ilość/	Źródło finansowania	Uwagi
<b>VI. BEZPIECZEŃSTWO W RUCHU DROGOWYM</b>						
1.	<p>komunikacyjnych <b>Cele projektu:</b> Celem projektu jest uzmysłowienie uczestnikom, że niosąc pomoc mogą uratować komuś życie, a co za tym idzie nauczenie podstawowych zachowań podczas udzielania pierwszej pomocy przedmedycznej. <b>Mierniki (wskaźniki):</b> rocznie</p> <ul style="list-style-type: none"> <li>▫ 180 spotkań szkoleniowych</li> <li>▫ udział ok. 3600 dzieci</li> <li>▫ udział ok. 200 Seniorów</li> <li>▫ ilość Szkół Podstawowych objętych programem- 15</li> <li>▫ ilość Szkół Ponadpodstawowych objętych programem- 5</li> <li>▫ ewaluacja programu pre- i post- ankiety przeprowadzone wśród uczniów, grona pedagogicznego</li> </ul>	Lata 2019-2021	<u>Funkcjonariusze Wydziału Ruchu Drogowego KMP w Gdańsku</u>	Dzieci i młodzież szkół podstawowych, które przejdą eliminacje szkolne	<p>Koszt realizacji 12 000,00 zł na 3 lata Finansowanie KMP w Gdańsku 2 000,00 zł <b><u>Finansowanie z budżetu miasta: 10 000,00 zł</u></b></p>	Kontynuacja

lp.	Nazwa i opis programu, cele, formy realizacji, mierzniiki, wskaźniki	Termin realizacji	Prowadzacy realizatorzy	Kogo obejmuje /ilości	Zródło finansowania	Uwagi
	<p>siuzbami pomocowymi), Mierzniiki i wskaźniki w ciągu roku planuje się:</p> <ul style="list-style-type: none"> <li>liczba pracowników socjalnych zaangażowanych w interwencje w godzinach urzędowania MOPR 210;</li> <li>liczba osób zaangażowanych w dzynny interwencyjne 10;</li> <li>liczba przeprowadzonych interwencji, w tym związanych z przemocą w rodzinie 290;</li> <li>dzynny interwencyjne 10 osób;</li> <li>ilość interwencji podczas dzynurów 36;</li> <li>ilość zawiadomień do organów ścigania 30;</li> <li>udział 300 sprawców przemocy w oddziaływaniach korekcyjno- edukacyjnych;</li> <li>ilość rekomendacji do WGK UM 10</li> <li>liczba sporządzonych „niebieskich kart” 420;</li> <li>liczba grup roboczych 420;</li> <li>liczba spotkań grup roboczych 1760;</li> <li>przyznanie 6 gminnych lokalii ofiarom przemocy w rodzinie</li> </ul>					

lp.	Nazwa i opis programu, cele, formy realizacji, mierzniiki, wskaźniki	Termin realizacji	Prowadzacy realizatorzy	Kogo obejmuje /ilości	Zródło finansowania	Uwagi
2.	<p>„Widoczny - wygrwa” Program profilaktyczny skierowany do najmłodszych uczestników ruchu drogowego mający na celu uświadomianie elementów obywatelskich. Jak ważne jest noszenie elementów obywatelskich. Coroczne przekazywanie elementów obywatelskich dla uczniurw nauzanata pocztkowego Cel- przygotowane</p>	Lata 2019-2021	Gdańsk WRD KMP oraz KP I-IX. <u>Prewencji KMP e Wydziału Funkcjonalnusz</u>	<p>Uczniowie klas pocztkowych przedszkolaki. Rocznie planuje się: Ok. 60 spotkań, Ok. 2000 dzieci</p>	<p>Lata: 2019 - 3 000,00 zł 2020 - 3 500,00 zł 2021 - 3 500,00 zł 2019 r -2021 r</p> <p>Nagrody za udział w turnieju: rowery, elementy wyposażenia rowerur, kaski, puchary, dyplomy</p>	<p>Koszt realizacji 10 000,00 zł</p> <p>Finansowanie z budżetu miasta 10 000,00 zł</p> <p>Lata: 2016 - 3 000,00 zł 2017 - 3 500,00 zł 2017 - 3 500,00 zł</p> <p>Zakup: Elementurw obywatelskich,</p>



Lp.	Nazwa i opis programu, cele, formy realizacji, mierniki, wskaźniki	Termin realizacji	Prowadzący realizatorzy	Kogo obejmuje /ilość/	Źródło finansowania	Uwagi
	<p><b>procedura „Niebieskiej Karty”</b>  <b>Cel:</b> zapewnienie bezpieczeństwa mieszkańcom, przeciwdziałanie przemocy oraz profesjonalne wsparcie dla osób i rodzin w sytuacjach kryzysowych poprzez utrzymywanie przez właściwe służby stanu gotowości oraz udział w interwencji  <b>Formy realizacji:</b></p> <ul style="list-style-type: none"> <li>▫ konsultacje telefoniczne i wsparcie pracowników socjalnych dla służb miejskich,</li> <li>▫ udział pracowników socjalnych w interwencjach w godzinach urzędowania MOPR,</li> <li>▫ udział pracowników socjalnych w dyżurach interwencyjnych po godzinach pracy MOPR i w dni wolne od pracy (pożar, powódź, zaniedbanie dziecka oraz bezpośredniego zagrożenia życia lub zdrowia, w szczególności wystąpienia przemocy wobec dziecka w rodzinie, we współpracy z innymi</li> </ul>	2021	<ul style="list-style-type: none"> <li>- Policja</li> <li>- Pogotowie Ratunkowe</li> <li>- GKRPA</li> <li>- placówki oświatowe i ochrony zdrowia</li> </ul>	zagrożone kryzysem	228 840,00 zł Zadanie finansowane z budżetu MOPR 2019 r.- 76 280,00 zł 2020 r.- 76 280,00 zł 2021 r.- 76 280,00 zł	kwot na lata 2019 wynika z podjętych zobowiązań budżetowych Wysokość budżetu na lata 2020-2021 jest szacunkowa

Strona 38

Lp.	Nazwa i opis programu, cele, formy realizacji, mierniki, wskaźniki	Termin realizacji	Prowadzący realizatorzy	Kogo obejmuje /ilość/	Źródło finansowania	Uwagi
	<p><b>najmłodszych uczestników dróg do bezpiecznego poruszania się po drodze</b>  <b>Mierniki:</b> rocznie</p> <ul style="list-style-type: none"> <li>▫ ilość szkół podstawowych - 8 w tym ok. 40 spotkań</li> <li>▫ ilość przedszkoli - 8 w tym ok. 20 spotkań</li> <li>▫ ilość uczestników ok. 2000.</li> </ul>					
3.	<p><b>Sezon rowerowy -pamiętaj o bezpieczeństwie</b>            Celem programu jest zmniejszenie ilości wypadków i kolizji z udziałem rowerzystów. Działania ukierunkowane na rowerzystów będą skupiać się na podejmowaniu przedsięwzięć zapobiegawczych mających na celu edukację oraz wzrost świadomości uczestników ruchu drogowego. Podczas działań funkcjonariusze przede wszystkim zwrócą szczególną uwagę na zachowanie właściwych relacji pieszy-kierujący-rowerzysta. Zaplanowane zostaną tzw „Dni</p>	Lata 2019-2021	<p><u>Funkcjonariusze Wydziału Ruchu Drogowego KMP w Gdańsku</u></p>	Osoby w wieku powyżej 18 roku życia, osoby korzystające z roweru jako ze środka transportu oraz osoby jeżdżące na rowerze rekreacyjnie Ok. 500 uczestników rocznie	Koszt realizacji 15 000,00 zł Lata: 2019- 6000,00 zł 2020 - 5000,00 zł 2021 - 4000,00 zł <b>Dofinansowanie z budżetu miasta: 15 000,00 zł</b> 2019 r - 2021 r <ul style="list-style-type: none"> <li>▫ opracowanie i druk ulotek</li> <li>▫ zakup odblasków i elementów wyposażenie rowerów</li> </ul>	Kontynuacja

5.	Interwencja Kryzysowa I	Lata 2019- MOPR	Osoby i rodziny	Całkowity koszt	Wysokość	
Lp.	Nazwa i opis programu, cele, formy realizacji, mierniki, wskaźniki	Termin realizacji	Prowadzący realizatorzy	Kogo obejmuje /ilość/	Źródło finansowania	Uwagi
	<p>związanych z doświadczeniem wskaźniki</p> <p>Formy realizacji:</p> <ul style="list-style-type: none"> <li>o całodobowe usługi interwencyjne/specjalistyczne, również w formie ratowniczych działań interwencyjnych;</li> <li>o specjalistyczne wsparcie dla kobiet doświadczających przemocy w rodzinie i prowadzenie poradnictwa i interwencji w zakresie przeciwdziałania przemocy w rodzinie;</li> <li>o udzielenie schronienia osobom w kryzysie.</li> </ul> <p>Mierniki i wskaźniki w ciągu roku</p> <ul style="list-style-type: none"> <li>o liczba udzielonych porad/zgłoszeń 3500;</li> <li>o liczba interwencji wyjazdowych 4;</li> <li>o liczba udzielonych porad psychologicznych 300;</li> <li>o liczba udzielonych porad w związku z przemocą w rodzinie;</li> <li>o liczba osób korzystających ze schronienia w Centrum Interwencji Kryzysowej 72.</li> </ul>		<p>na terenie miasta</p> <p>przebywając</p>	<p>Lata:</p> <p>2019 - 439 900,00 zł</p> <p>2020 - 439 900,00 zł</p> <p>2021 - 439 900,00 zł</p>		

4.	Autochodzik czyli bezpieczeństwo w ruchu drogowym dla najmłodszych	Lata 2019- szkolne 2021	Straz Miejska w Gdańsku	ok. 2000/rok	2019 - 2000,00 zł	
Lp.	Nazwa i opis programu, cele, formy realizacji, mierniki, wskaźniki	Termin realizacji	Prowadzący realizatorzy	Kogo obejmuje /ilość/	Źródło finansowania	Uwagi
	<p>bezpieczeństwa" podczas realizacji</p> <p>na których miało miejsce najwięcej zdarzeń</p> <p>funkcjonować będzie policyjny punkt kontrolny. Na punktach funkcjonariusze będą przypominac uczestnikom ruchu drogowego o zasadach bezpieczeństwa, rozdać ulotki, odbiaski oraz sprawdzać właściwe wyposażenie rowerów</p> <p>Mierniki: rocznie</p> <ul style="list-style-type: none"> <li>o Zmniejszenie ilości wypadków drogowych z udziałem rowerzystów o 20 % w 2019 roku w porównaniu z rokiem 2016 ( początek funkcjonowania programu)</li> <li>o ilość uczestników ok. 500,</li> <li>o ilość punktów kontrolnych - 8,</li> <li>o ilość tzw. „Dni bezpieczeństwa” - 2</li> <li>o ilość ulotek 1000</li> </ul>		<p>Straz Miejska w Gdańsku</p>	<p>Dzieci przedszkolne</p> <p>oraz klasy „0” szkół</p> <p>liczba uczestników: ok. 2000/rok</p>	<p>Całkowity koszt: 9 000,00 zł</p> <p>Dofinansowanie z budżetu miasta: 9 000,00 zł</p> <p>Lata: 2019 - 2000,00 zł</p>	Kontynuacja

Lp.	Nazwa i opis programu, cele, formy realizacji, mierniki, wskaźniki	Termin realizacji	Prowadzący realizatorzy	Kogo obejmuje / ilość/	Źródło finansowania	Uwagi
	<p>zsypy, piwnice oraz śmietniki) przez pięć dni roboczych w tygodniu, w ciągu dnia oraz dodatkowo, w obecności SM wizytowanie miejsc w godzinach popołudniowych i wieczornych;</p> <ul style="list-style-type: none"> <li>▫ funkcjonowanie całodobowego punktu koordynacyjnego (w tym całodobowego dyżuru lekarza);</li> <li>▫ zabezpieczenie miejsc w ogrzewalni, noclegowni, schronisku, schronisku z usługami opiekuńczymi, noclegowni niskoprogowej i domu samotnej matki;</li> <li>▫ funkcjonowanie łaźni.</li> </ul> <p><b>Mierniki i wskaźniki rocznie :</b></p> <ul style="list-style-type: none"> <li>▫ ilość odnotowanych interwencji - 250</li> <li>▫ ilość osób przebywających w placówkach podczas zimy 700 osób</li> </ul>					
<b>IV. PRZEMOC W RODZINIE</b>						
4.	<p><u>Poradnictwo i schronienie dla osób i rodzin w kryzysie</u>  <b>Cel:</b> Całodobowa pomoc specjalistyczna w sytuacjach kryzysowych, w tym</p>	2019-2021	<p><u>MOPR</u>  Organizacje pozarządowe</p>	<p>Osoby i rodziny w sytuacji kryzysowej; mieszkańcy miasta Gdańska oraz osoby</p>	<p><b>Całkowity koszt na lata: 2019-2021:</b>  1 319 700 000,00 zł.  Zadanie finansowane z budżetu MOPR,</p>	

Lp.	Nazwa i opis programu, cele, formy realizacji, mierniki, wskaźniki	Termin realizacji	Prowadzący realizatorzy	Kogo obejmuje / ilość/	Źródło finansowania	Uwagi
	<p>uczestników ruchu drogowego dotyczący zasad bezpiecznego poruszania się w ruchu drogowym przy wykorzystaniu zestawu Autochodzik poprzez:</p> <ul style="list-style-type: none"> <li>▫ zapoznanie dzieci z podstawowymi zasadami ruchu w prawie drogowym, w tym umiejętność „czytania” znaków drogowych, świateł, umiejętność poruszania się po drodze w charakterze pieszego, jak i użytkownika roweru (przejście dla pieszych)</li> <li>▫ rozwijanie sprawności manualnej i koordynacji ruchowej najmłodszych użytkowników dróg i chodników</li> <li>▫ <b>Cel programu:</b> Przygotowanie najmłodszych uczestników dróg do bezpiecznego poruszania się w ruchu drogowym</li> <li>▫ <b>Formy realizacji:</b> pogadanka, inscenizacja scenek przechodzenia przez jezdnię, symulacja poruszania się w ruchu drogowym przy</li> </ul>				<p>2020 - 3000,00 zł  2021 - 4000,00 zł  <b>Zakup:</b>  Elementów odblaskowych - opaski i/lub zawieszki i/lub kamizelki odblaskowe  - lizaków i/lub cukierków</p>	

Lp.	Nazwa i opis programu, cele, formy realizacji, mierniki, wskaźniki	Termin realizacji	Prowadzący realizatorzy	Kogo obejmuje /ilość/ (skoprogowa);	Zródło finansowania	Uwagi
	<p>zwiększenie dostępności pomocy skierowanej do osób w miejscach niemieszkalnych - zapewnienie miejsc w noclegowni niiskoprogowej dla osób niepełnych do 1,5 promila, funkcjonowanie łazni, funkcjonowanie mobilnego punktu wsparcia osób bezdomnych w okresie zimowym - Autobus SOS; skoordynowanie działań służb mundurowych, instytucji samorządowych i organizacji pozarządowych zmierzających do poprawy sytuacji osób bezdomnych i osób będących pod wpływem alkoholu przebywających w miejscach publicznych lub niemieszkalnych będących w sytuacji zagrożenia zdrowia i życia na skutek wyłączenia organizacji monitorowania miejsc (parki, dworce, ulice, miejsca niemieszkalne -</p>					

Lp.	Nazwa i opis programu, cele, formy realizacji, mierniki, wskaźniki	Termin realizacji	Prowadzący realizatorzy	Kogo obejmuje /ilość/	Zródło finansowania	Uwagi
5.	<p>wykorzystaniu zestawu zagadki "Autochondzik", konkursy, Mierniki (wskaźniki): rocznie 170 spotkań edukacyjnych 0 udział 3400 dzieci 0 ilość Szkół Podstawowych 0 objętych programem- 25 0 ilość Przedzskoli objętych programem- 20 0 ewaluacja programu pre- i post- ankiety 0 przeprowadzone wśród uczniów, grona pedagogicznego</p>					
	<p>Formy realizacji: 0 dydaktyczne zajęcia 0 edukacja dzieci i rodziców w szkole, 0 aktywizacja nauczycieli, 0 edukacja dzieci i rodziców w placówkach oraz realizacja tematyki BRD przez cały rok szkolny, 0 wdrożenie wychowania komunikacyjnego jako stałego elementu programu wychowawczego w 0 wyczerpanie zasad BRD</p> <p>Cele programu: 0 wdrożenie wychowania komunikacyjnego jako stałego elementu programu wychowawczego w 0 wyczerpanie zasad BRD</p> <p>Formy realizacji: 0 dydaktyczne zajęcia 0 edukacyjne przez nauczycieli w oparciu o</p>	Lata szkole 2019-2021	Gdański Zarząd Drog i Zieleni	<p>Dzieci z przedszkoli i klas "0" oraz I- III szkół podstawowych</p>	<p>Całkowity koszt 200 000,00 zł</p> <p>Lata: 2019 - 67 000,00 zł 2020 - 67 000,00 zł 2021 - 66 000,00 zł</p> <p>Finansowanie z budżetu GZDIZ oraz przez sponsorów i darczyńców</p> <p>Zakup: Wyposażenie 50 placówek przedszkolnych i oddziałów przedszkolnych w Gdańsku w zestawy pomocy dydaktycznych AUTOCCHODZIK - organizacja tematycznych akcji edukacyjnych dot. bezpiecznego poruszania się po drodze, odbaszków,</p>	Kontynuacja

Lp.	Nazwa i opis programu, cele, formy realizacji, mierniki, wskaźniki	Termin realizacji	Prowadzący realizatorzy	Kogo obejmuje / ilość/	Źródło finansowania	Uwagi
	<ul style="list-style-type: none"> <li>▫ zabezpieczenie średnio dziennie 3 miejsc dla osób samotnych oraz 3 miejsc dla samotnych rodziców z dziećmi, posiłków, środków higienicznych;</li> <li>▫ wsparcie mieszkaniowe nie może być dłuższe niż 3 miesiące.</li> </ul> <p><b>Mierniki i wskaźniki:</b></p> <ul style="list-style-type: none"> <li>▫ liczba zabezpieczonych miejsc - 6;</li> <li>▫ średni czas pobytu jednej osoby w miesiącach do 3 miesięcy</li> </ul>					
3.	<p><b><u>Bezpieczeństwo osób bezdomnych</u></b>  Działanie spójnego systemu pomocy osobom bezdomnym przebywającym zarówno w miejscach niemieszkalnych, jak i w placówkach dla osób bezdomnych</p> <p><b>Cel:</b></p> <ul style="list-style-type: none"> <li>▫ zabezpieczenie schronienia osobom bezdomnym w ogrzewalni, noclegowniach, schroniskach, schroniskach z usługami opiekuńczymi, domach samotnej matki i innych miejscach do tego przeznaczonych;</li> </ul>	Lata 2019-2021	<p><b><u>MOPR</u></b></p> <ul style="list-style-type: none"> <li>- służby mundurowe</li> <li>- instytucje samorządowe</li> <li>- organizacje pozarządowe pracujące na rzecz osób bezdomnych w Gdańsku</li> </ul>	<p>Osoby bezdomne ok. 700 osób rocznie</p> <p><b>Planuje się:</b></p> <ul style="list-style-type: none"> <li>▫ ok. 250 interwencji rocznie;</li> <li>▫ działanie łaźni;</li> <li>▫ ok. 457 miejsc (20 - ogrzewalnia, 267 - noclegownie i schroniska, 110 - schronisko z usługami opiekuńczymi, 30 domy samotnej matki, 30 noclegownia</li> </ul>	<p>Całkowity koszt na lata 2019 - 2021: 17 598 936,00 zł</p> <p>Finansowanie w całości z budżetu MOPR:</p> <p>Lata:</p> <p>2019 - 5 866312,00 zł</p> <p>2020 - 5 866312,00 zł</p> <p>2021 - 5 866312,00 zł</p>	<p>Wysokość kwot na lata 2019-2020 wynika z podjętych zobowiązań budżetowych</p> <p>Wysokość budżetu na rok 2021 jest szacunkowa</p>

Strona 34

Lp.	Nazwa i opis programu, cele, formy realizacji, mierniki, wskaźniki	Termin realizacji	Prowadzący realizatorzy	Kogo obejmuje / ilość/	Źródło finansowania	Uwagi
	<p>dostarczone jednolite scenariusze i pomoce.</p> <ul style="list-style-type: none"> <li>▫ konkursy dla dzieci, placówek i nauczycieli,</li> </ul> <p><b>Mierniki (wskaźniki) rocznie:</b></p> <ul style="list-style-type: none"> <li>▫ liczba uczestników ok. 4500 dzieci,</li> <li>▫ liczba zestawów pomocy dydaktycznych AUTOCHODZIK przekazanych przedszkolom i szkołom podstawowych ok. 15 kompletów.</li> </ul>				zrównoważonego transportu, zapinania pasów itp.	
6.	<p><b><u>Program Uspokojenia Ruchu Drogowego</u></b>  Wdrażanie fizycznych elementów uspokojenia ruchu drogowego w strefach TEMPO 30</p> <p><b>Cele programu:</b></p> <ul style="list-style-type: none"> <li>▫ uspokojenie ruchu i poprawa bezpieczeństwa ruchu drogowego</li> <li>▫ poprawa bezpieczeństwa niechronionych użytkowników dróg (pieszych i rowerzystów)</li> </ul> <p><b>Formy realizacji:</b></p> <ul style="list-style-type: none"> <li>▫ wyznaczanie i projektowanie elementów uspokojenia ruchu w strefach TEMPO 30</li> </ul> <p><b>Mierniki (wskaźniki):</b></p>	Lata 2019-2021	<b><u>Gdański Zarząd Dróg i Zieleni</u></b>	Użytkownicy dróg	<p>Całkowity koszt 600 000,00 zł</p> <p>Lata:</p> <p>2019 - 200 000,00 zł</p> <p>2020 - 200 000,00 zł</p> <p>2021 - 200 000,00 zł</p> <p>Finansowany z budżetu GZDiZ Zakup i montaż urządzeń uspokojenia ruchu na drogach publicznych w Gdańsku</p>	Kontynuacja

Lp.	Nazwa i opis programu, cele, formy realizacji, mierniki, wskaźniki	Termin realizacji	Prowadzący realizatorzy	Kogo obejmuje ilość	Źródło finansowania	Uwagi	
7.	<p>Program nauki jazdy na rowerze w ruchu ulicznym" w ramach kampanii Rowerowy Maj</p> <p>1. Realizator przeprowadzi zajęcia dla uczniów klas V-VII gdańskich szkół podstawowych, przy czym podstawowy cykl szkoleniowy obejmować będzie następujące elementy, realizowane w porządku chronologicznym według poniższego planu:</p> <p>(1) zajęcia teoretyczne dla całej klasy (w oparciu o prezentację uzgodnioną z Zamawiającym) w zakresie jednej jednostki lekcyjnej, w zakresie maksymalnie 27 minut),</p> <p>(2) serwis rowerowy dla całej</p>	Lata 2019-2021	<p>Wydział Gospodarki Komunalnej UMG (Referat Mobilności Aktywnej)</p> <p>Realizator: Stowarzyszenie Rowerowa Gdynia</p>	<p>Uczniowie klas IV - VIII gdańskich szkół podstawowych ok. 600/rok</p> <p>Rodzice, opiekunowie oraz uczniowie gdańskich szkół podstawowych ok. 200/ro</p>	<p>Budżet własny WGK</p> <p>Lata: 2019 - 50 000,00 zł 2020 - 50 000,00 zł 2021 - 50 000,00 zł</p>	Nowy program	
	<p>o analiza zdarzeń drogowych przed i po wdrożeniu Programu</p> <p>o obserwacje ruchu</p> <p>o min. 15 lokalizacji objętych ruchem</p>						

Lp.	Nazwa i opis programu, cele, formy realizacji, mierniki, wskaźniki	Termin realizacji	Prowadzący realizatorzy	Kogo obejmuje ilość	Źródło finansowania	Uwagi
2.	<p>o Kampania medialna/sporteczna edukująca społeczeństwo o Mierniki i wskaźniki roczne:</p> <ul style="list-style-type: none"> <li>o liczba interwencji</li> <li>o liczba odnotowanych przez służby mundurowe ok. 150,</li> <li>o liczba dzieci uczestniczących w zajęciach w świetlicy ok. 10-30 osób</li> <li>o liczba akcji edukacyjnych przewidzianych w zebraćw</li> </ul> <p>o liczba osób niekwalifikujących się do świadczeń z pomocy społecznej, będących w kryzysie mieszkaniowym oraz opracowanie i realizacja planu działań zmierzających do wyjścia z kryzysu mieszkaniowego lub powrotu do kraju pochodzenia.</p>	Lata 2019-2021	<p>MOPR organizujące pozarządowe pracujące na rzecz osób bezdomnych w Gdańsku</p>	<p>Osoby niekwalifikujące się do świadczeń z pomocy społecznej, będące w kryzysie mieszkaniowym.</p>	<p>Całkowity koszt na lata 2019-2021: 270 000 zł.</p> <p>Zadanie finansowane z budżetu MOPR, przekazane do realizacji organizacją pozarządową.</p> <p>Lata: 2019 - 90 000,00 zł 2020 - 90 000,00 zł 2021 - 90 000,00 zł</p>	<p>Wysokość budżetu jest szacunkowa.</p>
	<p>o Kwalifikacja osób</p> <p>o liczba osób niekwalifikujących się do świadczeń z pomocy społecznej, będących w kryzysie mieszkaniowym</p>					

Lp.	Nazwa i opis programu, cele, formy realizacji, mierniki, wskaźniki	Termin realizacji	Prowadzący realizatorzy	Kogo obejmuje /ilość/	Źródło finansowania	Uwagi
	<p><b>Cele projektu:</b></p> <ul style="list-style-type: none"> <li>▫ edukacja mieszkańców Gdańska o ich powinnościach i obowiązkach wynikających z przepisów prawa jak i o zagrożeniach np. spalanie odpadów</li> </ul> <p><b>Mierniki (wskaźniki): rocznie</b></p> <ul style="list-style-type: none"> <li>▫ 35 spotkań z radami dzielnic oraz mieszkańcami</li> <li>▫ wydruk min.5000 ulotek dla mieszkańców</li> <li>▫ 10 informacji na stronie internetowej na temat zagrożeń jak również obowiązków mieszkańców</li> </ul>					
<b>III. BEZPIECZENSTWO OSOB WYKLUCZONYCH SPOŁECZNIE</b>						
1.	<p><b>Zapobieganie wszelkim formom żebractwa</b></p> <p><b>Cel:</b> Edukacja mieszkańców Miasta Gdańska o prospołecznych zachowaniach wobec żebractwa</p> <p><b>Formy realizacji:</b></p> <ul style="list-style-type: none"> <li>▫ Bezwzględne stosowanie procedur postępowania wszystkich służb wobec osób żebrzących</li> <li>▫ Prowadzenie świetlicy dla dzieci zagrożonych żebractwem, bezdomnością i wykluczeniem społecznym</li> </ul>	Lata 2019-2021	<p><b>MOPR</b></p> <ul style="list-style-type: none"> <li>- służby mundurowe</li> <li>- instytucje samorządowe</li> <li>- organizacje pozarządowe pracujące na rzecz osób bezdomnych w Gdańsku</li> </ul>	<p>Mieszkańcy Gdańska i osoby pracujące w Gdańsku Rocznie od 10-30 osób żebrzących (wzrost w święta i wakacje)</p> <p>Planuje się przeprowadzić ok. 150 interwencji</p>	<p>Całkowity koszt na lata 2019 - 2021: 132 000,00 zł</p> <p>Finansowanie w całości z budżetu MOPR:</p> <p>Lata:</p> <p>2019 - 44 000,00 zł</p> <p>2020 - 44 000,00 zł</p> <p>2021 - 44 000,00 zł</p>	<p>Zakłada się zwiększanie działań w okresie wakacji w szczególności przed Jarmarkiem św. Dominika</p>

Lp.	Nazwa i opis programu, cele, formy realizacji, mierniki, wskaźniki	Termin realizacji	Prowadzący realizatorzy	Kogo obejmuje /ilość/	Źródło finansowania	Uwagi
	<p>klasy: weryfikacja sprawności mechanicznej rowerów oraz ewentualny drobny serwis, w zakresie jednej jednostki lekcyjnej, w zakresie maksymalnie 27 jednostek lekcyjnych ( 45 minut),</p> <p>3) zajęcia na placu dla całej klasy: weryfikacja podstawowych umiejętności uczestników przejazdów, w zakresie jednej jednostki lekcyjnej, w zakresie maksymalnie 27 jednostek lekcyjnych (45 minut),</p> <p>4) zajęcia w ruchu ulicznym w 2 podgrupach: ćwiczenia praktyczne w obszarach okolic szkoły oraz manewry praktyczne na ulicach o minimalnym natężeniu ruchu, w zakresie 6 jednostek lekcyjnych w zakresie maksymalnie 162 jednostek lekcyjnych (45 minut).</p> <p>Program będzie realizowany w ramach normalnych godzin szkolnych na terenie szkoły oraz na drogach leżących w</p>					



Lp.	Nazwa i opis programu, cele, formy realizacji, mierniki, wskaźniki	Termin realizacji	Prowadzący realizatorzy	Kogo obejmuje /ilość/	Źródło finansowania	Uwagi
	<p>okolicy szkoły. Zajęcia będą prowadzone według ustalonego wcześniejszego grafiku z wyjątkiem dni, w których warunki pogodowe na to nie będą pozwalały, (burze, wichury, itp.).</p> <p>2. Dodatkowo Realizator przygotowuje program na 1-2 dniowe rodzinne zajęcia wakacyjne z wykorzystaniem rowerów oraz zrealizuje te zajęcia w maksymalnej liczbie 15 godzin (60 minut).</p> <p>Poszczególne wakacyjne zajęcia rodzinne będą obejmować następujące elementy:</p> <p>1) serwis rowery dla rodziny (1 godzina),</p> <p>2) zajęcia na placu dla rodziny (1 godzina),</p> <p>3) zajęcia w ruchu ulicznym dla rodziny ( 1 godzina).</p> <p>Celem programu jest pogłębienie wiedzy i umiejętności uczniów w zakresie jazdy rowem w ruchu ulicznym.</p>					

Lp.	Nazwa i opis programu, cele, formy realizacji, mierniki, wskaźniki	Termin realizacji	Prowadzący realizatorzy	Kogo obejmuje /ilość/	Źródło finansowania	Uwagi
5.	<p><u>Miasto</u> <u>Razem dbamy o Nasze</u> <u>Gdańsk</u> Akcja Strazy Miejskiej w Gdańsku skierowana do mieszkańców Miasta Gdańska i turystów dot. poprawy ładu i porządku w miejscach publicznych. W ramach realizacji wydrukowane zostaną plakaty oraz opracowane i wydrukowane ulotki dotyczące problemu ładu i porządku w mieście, problemów mieszkańców w np. obowiązkach mieszkanka w kwestii odśnieżania, kwestia odśnieżania, kwestia konieczności sprzątnia psich nieczystości, etc. Formy realizacji: rozpowszechnienie plakatów, ulotek w siedzibach rad dzielnic, na spotkaniach z mieszkańcami</p>	Lata 2019-2021	Straż Miejska w Gdańsku. Partnerzy: Urząd Miejski w Gdańsku, GZNK, Rady Dzielnic	Mieszkańcy Gdańska	<p>Całkowity koszt na lata 2019 - 2021: 7 500,00 zł</p> <p><u>Dofinansowanie z budżetu miasta:</u> <u>Z 500,00 zł</u></p> <p>Lata: 2019 - 3 000,00 zł 2020 - 2 500,00 zł 2021 - 2 000,00 zł</p> <p><u>Usługa:</u> - opracowanie i/lub wydruk plakatów, ulotek dot. i/lub problemu ładu i porządku w mieście, problemów mieszkanków: np. obowiązkach mieszkanka w kwestii odśnieżania, kwestia konieczności sprzątnia psich nieczystości, etc. informowania mieszkańców o ich powinnościach i obowiązkach wynikających z przepisów prawa</p>	
	<p>ewaluacja programu pre - i post - ankiety przepracowane wśród uczniów, grona pedagogicznego</p>					



Lp.	Nazwa i opis programu, cele, formy realizacji, mierniki, wskaźniki	Termin realizacji	Prowadzący realizatorzy	Kogo obejmuje / ilość/	Źródło finansowania	Uwagi
	<p>bezpiecznych zabaw w domu: uwaga na gorące żelazko, z daleka od gniazd elektrycznych i gazu, od balkonów i okien. Na świeżym powietrzu: unikanie miejsc związanych z budową, unikanie terenów o dużym natężeniu ruchu drogowego oraz niestrzeżonych akwenów wodnych</p> <p><b>Formy realizacji:</b></p> <ul style="list-style-type: none"> <li>▫ mini-wykład, dyskusja, praca w grupach, burza mózgów, prezentacja multimedialna i/lub film edukacyjny („Płytki wyobraźnia”)</li> </ul> <p><b>Cel programu:</b></p> <ul style="list-style-type: none"> <li>▫ edukacja dzieci na temat groźących im niebezpieczeństw w różnych sytuacjach życiowych oraz sposobów ich unikania</li> </ul> <p><b>Mierniki (wskaźniki): rocznie</b></p> <ul style="list-style-type: none"> <li>▫ 350 spotkań edukacyjnych</li> <li>▫ udział 7000 dzieci</li> <li>▫ ilość Szkół Podstawowych objętych programem - 45</li> <li>▫ ilość Przedszkoli objętych programem- 10</li> </ul>					

Strona 30

Lp.	Nazwa i opis programu, cele, formy realizacji, mierniki, wskaźniki	Termin realizacji	Prowadzący realizatorzy	Kogo obejmuje / ilość/	Źródło finansowania	Uwagi
	<p><b>Wskaźniki, mierniki:</b> Liczba przeszkolonych uczestników zajęć</p>					
<b>VII. BEZPIECZENSTWO EKOLOGICZNE</b>						
1.	<p><b>Ekologiczna Klasa</b> Program ekologiczny dotyczący umiejętności segregacji śmieci i znajomości podstawowych działań na rzecz ochrony środowiska poprzez praktyczną naukę segregacji śmieci (w tym odpadów medycznych, baterii, etc.) wg kolorów pojemników. Pogadanka z prezentacją multimedialną, która wskazuje podstawowe zasady ochrony środowiska: oszczędność wody i energii, zginięcie butelek, zdejmowanie korków, zdejmowanie etykiet z butelek szklanych, kwestia nielegalnych wysypisk śmieci, recykling. Funkcjonariusze dzięki wsparciu pracowników Zakładu Utylizacyjnego w Gdańsku pokażą drogę</p>	<p>Lata szkolne: 2019 - 2021</p>	<p><u>Straż Miejska w Gdańsku</u> Zakład Utylizacyjny w Gdańsku</p>	<p>Dzieci szkół podstawowych.</p>	<p>Całkowity koszt na lata 2019 - 2021 11000,00 zł <b>Dofinansowanie z budżetu miasta: 11 000,00 zł</b> Lata: 2019 - 3 000,00 zł 2020 - 3 500,00 zł 2021 - 4 500,00 zł <b>Zakup:</b> ▫ pojemników na odpady gromadzone selektywnie ▫ drobne upominki o tematyce ekologicznej dla uczestników zajęć ▫ materiały do warsztatów z recyklingu np. taśmy, guziki, itp.</p>	<p>Kontynuacja</p>

Lp.	Nazwa i opis programu, cele, formy realizacji, mierniki, wskaźniki	Termin realizacji	Prowadzący realizatorzy	Kogo obejmuje /ilość/	Zródło finansowania	Uwagi
	<p>bezpiecznym użytkowniem wskaźniki</p> <p>fajerwerków przez osoby dorosłe</p> <p><u>Bezpieczeństwo w kontakcie z obcą osobą: pogadanka nt. opisania właściwych reakcji w kontaktach z osobami nieznanymi,</u></p> <p>poinstruowanie dzieci o konieczności zachowania ostrożności przy udzielaniu informacji o charakterze osobistym oraz o konieczności informowania opiekunów o obca osoba chce podwieźć dziecko, gdy wręcza słodycze, gdy wypytuje o miejsce zamieszkania, o nr telefonu, o rodziców, itp.)</p> <p>Odegranie scenek z dziećmi, które mają wywiczyć odpowiednie zachowania dzieci w kontaktach z obcą osobą</p> <p>Bezpieczna zabawa (dom, podwórko, szkoła): pogadanka wraz z prezentacją multimedialną dot.</p>					

Lp.	Nazwa i opis programu, cele, formy realizacji, mierniki, wskaźniki	Termin realizacji	Prowadzący realizatorzy	Kogo obejmuje /ilość/	Zródło finansowania	Uwagi
2.	<p>'naszych' śmieci na Wyspińsko Mijskie w Gdańsku</p> <p>Formy realizacji: pokaz filmu nt. segregacji śmieci, zajęcia praktyczne dot. segregacji śmieci, gry, konkursy i rebusy</p> <p>Cele programu: wysztatowanie u dzieci nawyku dbania o czystość, ład i porządek otoczenia wysztatowanie potrzeby segregacji śmieci zapoznanie z podstawowymi zasadami ochrony środowiska uświadomienie ekologicznych konsekwencji wynikających z zamieszczania środowiska Mierniki (wskaźniki): rocznie 50 warsztatów edukacyjnych udział 1250 dzieci 20 objętych programem pre- i ewaluacja programu post-ankiety ucznów, grona pedagogicznego</p>					

Lp.	Nazwa i opis programu, cele, formy realizacji, mierniki, wskaźniki	Termin realizacji	Prowadzący realizatorzy	Kogo obejmuje / ilość /	Źródło finansowania	Uwagi
	<p>Pożarna, Straż Miejska)</p> <p><b>Bezpieczne wakacje/ferie:</b>  pogadanka nt. zapoznania z zasadami bezpiecznego wypoczynku: kąpiele w letnich miejscach zabaw, umiejętność zachowania się podczas zgubienia się, kąpieliska strzeżone i niestrzeżone (obecność ratownika, boje oznaczające strzeżony akwen), bezpieczeństwo na zamarzniętych akwenach wodnych, zabawy na śniegu sankami, dla dzieci starszych - prezentacja filmu edukacyjnego pt. „Płytką wyobraźnia”</p> <p><b>Fajerwerki</b> (4 - 6 klasy szkół podstawowych): okres przedświąteczny - pogadanka wraz z prezentacją multimedialną zawierającą zdjęcia związane z nieodpowiednim korzystaniem z fajerwerków, przepisy prawne związane z możliwością ich zakupu, zasady związane z</p>					

Strona 28

Lp.	Nazwa i opis programu, cele, formy realizacji, mierniki, wskaźniki	Termin realizacji	Prowadzący realizatorzy	Kogo obejmuje / ilość /	Źródło finansowania	Uwagi
	<p>zakresie:</p> <ul style="list-style-type: none"> <li>▫ selektywnej zbiórki odpadów komunalnych,</li> <li>▫ zagospodarowania odpadów komunalnych,</li> <li>▫ Punktów Selektywnej Zbiórki Odpadów Komunalnych,</li> <li>▫ odpadów niebezpiecznych i ich wpływu na środowisko.</li> </ul> <p><b>Cele i program:</b></p> <ul style="list-style-type: none"> <li>▫ zapoznanie adresatów programu z problemami ekologicznymi w aspekcie segregacji odpadów, bezpieczeństwa życia, zanieczyszczenia ekosystemu.</li> </ul> <p><b>Formy realizacji:</b></p> <ul style="list-style-type: none"> <li>▫ działania informacyjno-promocyjne wśród mieszkańców (media, outdoor, dystrybucja materiałów, stoiska edukacyjne),</li> <li>▫ działania edukacyjne w szkołach (scenariusze lekcji, stanowiska edukacyjne) dydaktyczne prelekcje na temat ekologii, segregacji odpadów, zagospodarowania odpadów zgodnie z obowiązującymi przepisami,</li> <li>▫ działania PR i konkursy,</li> </ul>	2019-2021	<p><u>Gospodarki Komunalnej UMG</u>  (Referat Strategii i Monitoringu Systemu Gospodarki Odpadami Komunalnymi)</p>		<p>ramach systemu GOK (uzależnione od kwoty wpływów z opłat za gospodarowanie odpadami komunalnymi)  Koszt programu  3,6 mln zł  Lata:  2019 - 1,2 mln  2020 - 1,2 mln  2021 - 1,2 mln</p>	

Lp.	Nazwa i opis programu, cele, formy realizacji, mierniki, wskaźniki	Termin realizacji	Prowadzący realizatorzy	Kogo obejmuje ilość	Zródło finansowania	Uwagi
4.	<p>przeprowadzone wśród uczniów, grona pedagogicznego</p> <p>„Bezpieczne dzieciństwo” - program profilaktyczny Straży Miejskiej w Gdańsku na rzecz zwiększenia bezpieczeństwa dzieci w codziennym ich życiu. Program składa się z następujących modułów: <b>Bezpieczna droga do szkoły:</b> pogadanka na temat podstawowych zasad ruchu drogowego zapewnijące bezpieczeństwo dzieci i młodzieży na ulicy, zadania praktyczne polegające na wywiczeniu prawidłowych reakcji w ruchu drogowym (rozpoznanie przejścia dla pieszych, przechodzenie przez ulicę, odpowiednia strona poruszania się na jezdni, zasady poruszania się przy sygnalizacji świetlnej, etc.) dzieci poznają również alarmowe służb porządkowych i ratunkowych (Policja, Pogotwie Ratunkowe, Straż</p>	Lata 2019 - szkolne 2021	<u>Straż Miejska w Gdańsku</u>	Dzieci przedszkolki i szkół podstawowych	<p>Całkowity koszt na lata 2019 - 2021: 12 000,00 zł</p> <p>Możliwe finansowanie: PZU, LOTOS SA (nagrody rzeczowe)</p> <p><u>Dofinansowanie z budżetu miasta: 12 000,00 zł</u></p> <p>Lata: 2019 - 4 000,00 zł 2020 - 4 000,00 zł 2021 - 4 000,00 zł</p> <p>Zakup:  <ul style="list-style-type: none"> <li>□ materiałów edukacyjnych - profilaktycznych, np. w postaci książeczki o tematyce bezpieczeństwa w różnych sytuacjach życiowych dla dzieci i młodzieży szkolnej</li> <li>□ tablic edukacyjnych</li> <li>□ elementów odbiaskowych</li> </ul> </p>	Kontynuacja programu z lat ubiegłych

Lp.	Nazwa i opis programu, cele, formy realizacji, mierniki, wskaźniki	Termin realizacji	Prowadzący realizatorzy	Kogo obejmuje ilość	Zródło finansowania	Uwagi
1.	<p>„Młodzież zapobiega pożarom” konkurs wiedzy pożarowej w zakresie znajomości zasad i przepisów dot. ochrony przeciwpożarowej oraz działości jednostek ochrony przeciwpożarowej. Konkurs organizowany przy współudziale Zarządu Miejskiego Związku Ochotniczych Straży Pożarnych RP, obejmować będzie grupy wiekowe: □ dzieci szkół podstawowych □ młodzież szkół ponadpodstawowych konkurs jest konkursem ogólnopolskim.</p>	Lata 2019-2021	KM PSP Gdańsk, ZM ZOŚP RP Gdańsk przy współpracy UM Gdańsk	Młodzież szkół podstawowych i Szkol ok. 30, Uczestników ok. 300	<p>Całkowity koszt: 18 000,00 zł</p> <p><u>Dofinansowanie z budżetu miasta: 18 000,00 zł</u></p> <p>Lata: 2019 - 6 000,00 zł 2020 - 6 000,00 zł 2021 - 6 000,00 zł</p> <p>Zakup  <ul style="list-style-type: none"> <li>□ nagród rzeczowych, upominków</li> <li>□ dyplomów</li> </ul> </p>	Kontynuacja
<b>VIII. BEZPIECZESTWO PRZECIWOPOZAROWE</b>						
	<p>□ strony internetowe, media społecznościowe. Mierniki i wskaźniki: □ skuteczność i jakość segregacji odpadów mieszkanców, badania opinii mieszkanców, □ monitoring mediów (w tym mediów społecznościowych) □ ilość mieszkanców</p>					

Lp.	Nazwa i opis programu, cele, formy realizacji, mierniki, wskaźniki	Termin realizacji	Prowadzący realizatorzy	Kogo obejmuje / ilość/	Źródło finansowania	Uwagi
	<p>sprawdzenie nabytej wiedzy przez prowadzącego pod kątem zdobytych umiejętności oraz konkurs posiadanej wiedzy.</p> <p><b>Formy realizacji:</b></p> <ul style="list-style-type: none"> <li>▫ pogadanka, mini-wykład,</li> <li>▫ pokaz filmu edukacyjnego</li> </ul> <p><b>Cele programu:</b></p> <ul style="list-style-type: none"> <li>▫ przedstawienie korzyści, ale i obowiązków dot. posiadania psa</li> <li>▫ wyuczenie właściwych zachowań i reakcji dziecka w czasie ataku psa</li> <li>▫ przedstawienie obowiązujących przepisów prawa krajowego oraz lokalnego dot. trzymania zwierząt oraz sprawowania opieki nad nimi</li> </ul> <p><b>Mierniki (wskaźniki): rocznie</b></p> <ul style="list-style-type: none"> <li>▫ 290 spotkań edukacyjnych</li> <li>▫ udział 5800 dzieci</li> <li>▫ udział w programie ok. 100 Seniorów</li> <li>▫ ilość Szkół Podstawowych objętych programem- 30</li> <li>▫ ilość Przedszkoli objętych programem- 20</li> <li>▫ ewaluacja programu pre- i post- ankiety</li> </ul>					

Strona 26

Lp.	Nazwa i opis programu, cele, formy realizacji, mierniki, wskaźniki	Termin realizacji	Prowadzący realizatorzy	Kogo obejmuje / ilość/	Źródło finansowania	Uwagi
	<p>Eliminacje odbywają się na szczeblu podstawowym w szkołach. Na poziomie powiatowym organizowany jest przez KM PSP i ZM ZOSP RP.</p> <p>Laureaci kierowani są na eliminacje wojewódzkie, a następnie na finał ogólnopolski.</p> <p><b>Cel:</b> Wzrost poziomu wiedzy, poprawa świadomości istniejących zagrożeń, poprawa bezpieczeństwa pożarowego, propagowanie numeru alarmowego 112.</p> <p><b>Wskaźniki, mierniki: rocznie</b></p> <ul style="list-style-type: none"> <li>▫ ilość uczniów i młodzieży uczestniczących w konkursie (łącznie z eliminacjami): 300</li> <li>▫ ilość szkół uczestniczących w konkursie: 30</li> </ul>					
2.	<p><u>Akcja „Twoje Bezpieczeństwo Nie Tylko w Naszych Rękach, O Pożarach i Innych Zagrożeniach”.</u></p>	Lata 2019-2021	<p><u>KM PSP Gdańsk,</u> ZM ZOSP RP Gdańsk przy współpracy</p>	<p>Uczniowie Szkół Podstawowych i Ponadpodstawowych , placówek</p>	<p>Całkowity koszt ok. 21 000,00 zł <u>Dofinansowanie z budżetu miasta: 21 000,00 zł</u></p>	

<p>Lp.</p>	<p>Nazwa i opis programu, cele, formy realizacji, mierniki, wskaźniki</p>	<p>o 2 zorganizowane debaty społeczne, ok. 1200 uczestników.</p>	<p>Postępowanie ze zwierzętami - program profilaktyczny Strazy Miejskiej w Gdańsku informujący o zasadach bezpiecznego zachowania w kontaktach ze zwierzętami. Przedstawienie norm prawnych dot. posiadania psa (konieczność sprzątnia pupili, konieczność nałożenia kaganca podczas spacerów, obowiązki karmienia i dbania o zwierzę w domu, obowiązki szczepień, czizowanie psów jako możliwość identyfikacji zagnionego psa, etc.), Pokaz filmu „Mój przyjaciel - Rex”, Cwiczenia praktyczne - prezentacja pozycji bezpiecznej wobec atakującego psa przez prowadzącego spotkanie oraz prowdzącego spotkanie oraz przez uczestników zajęć (korygowanie błędów). Podsumowanie spotkania:</p>	<p>Termin realizacji</p>	<p>Lata 2019 - 2021</p>	<p>Straz Miejska w Gdańsku</p>	<p>Dzieci przedszkoli i szkół podstawowych, seniorzy</p>	<p>Kontynuacja programu z lat ubiegłych</p>
<p>3.</p>	<p>o 2 zorganizowane debaty społeczne, ok. 1200 uczestników.</p>	<p>o 2 zorganizowane debaty społeczne, ok. 1200 uczestników.</p>	<p>o 2 zorganizowane debaty społeczne, ok. 1200 uczestników.</p>	<p>o 2 zorganizowane debaty społeczne, ok. 1200 uczestników.</p>	<p>o 2 zorganizowane debaty społeczne, ok. 1200 uczestników.</p>	<p>o 2 zorganizowane debaty społeczne, ok. 1200 uczestników.</p>	<p>o 2 zorganizowane debaty społeczne, ok. 1200 uczestników.</p>	<p>o 2 zorganizowane debaty społeczne, ok. 1200 uczestników.</p>
<p>Uwagi</p>	<p>Źródło finansowania</p>	<p>Źródło finansowania</p>	<p>Źródło finansowania</p>	<p>Źródło finansowania</p>	<p>Źródło finansowania</p>	<p>Źródło finansowania</p>	<p>Źródło finansowania</p>	<p>Źródło finansowania</p>

<p>Lp.</p>	<p>Nazwa i opis programu, cele, formy realizacji, mierniki, wskaźniki</p>	<p>o 2 zorganizowane debaty społeczne, ok. 1200 uczestników.</p>	<p>o 2 zorganizowane debaty społeczne, ok. 1200 uczestników.</p>	<p>o 2 zorganizowane debaty społeczne, ok. 1200 uczestników.</p>	<p>o 2 zorganizowane debaty społeczne, ok. 1200 uczestników.</p>	<p>o 2 zorganizowane debaty społeczne, ok. 1200 uczestników.</p>	<p>o 2 zorganizowane debaty społeczne, ok. 1200 uczestników.</p>	<p>o 2 zorganizowane debaty społeczne, ok. 1200 uczestników.</p>
<p>3.</p>	<p>o 2 zorganizowane debaty społeczne, ok. 1200 uczestników.</p>	<p>o 2 zorganizowane debaty społeczne, ok. 1200 uczestników.</p>	<p>o 2 zorganizowane debaty społeczne, ok. 1200 uczestników.</p>	<p>o 2 zorganizowane debaty społeczne, ok. 1200 uczestników.</p>	<p>o 2 zorganizowane debaty społeczne, ok. 1200 uczestników.</p>	<p>o 2 zorganizowane debaty społeczne, ok. 1200 uczestników.</p>	<p>o 2 zorganizowane debaty społeczne, ok. 1200 uczestników.</p>	<p>o 2 zorganizowane debaty społeczne, ok. 1200 uczestników.</p>
<p>Uwagi</p>	<p>Źródło finansowania</p>	<p>Źródło finansowania</p>	<p>Źródło finansowania</p>	<p>Źródło finansowania</p>	<p>Źródło finansowania</p>	<p>Źródło finansowania</p>	<p>Źródło finansowania</p>	<p>Źródło finansowania</p>

Lp.	Nazwa i opis programu, cele, formy realizacji, mierniki, wskaźniki	Termin realizacji	Prowadzący realizatorzy	Kogo obejmuje / ilość/	Źródło finansowania	Uwagi
	się wypadkowi. Miernik: rocznie ▫ 20 spotkań, szkoleń z pracownikami hoteli, ▫ 3 spotkania z organizacjami turystycznymi, ▫ 2 spotkania z dziećmi wypoczywającymi na koloniach, ▫ 1000 szt. wykonanych, wydrukowanych i rozpowszechnionych ulotek i informatorów.					
2.	„Bezpieczny senior” Celem programu jest podniesienie poziomu bezpieczeństwa osób w podeszłym wieku, ograniczenie skali przestępczości, poprawa świadomości prawno-wiktymologicznej społeczeństwa. Organizowanie i prowadzenie debat społecznościowych, nagłaśnianie programu w środkach masowego przekazu. Mierniki: rocznie ▫ ok. 50 spotkań,	Lata 2019-2021	<u>Funkcjonariusze Policji, MOPR, GCPU, Kluby Seniora.</u>	mieszkańcy Gdańska „60+”	Koszt realizacji 20 000,00 zł Wkład własny KMP w Gdańsku 5 000,00 zł <u>Dofinansowanie z budżetu miasta : 15 000,00 zł</u> Rok 2019 - 5 000,00 zł Rok 2020 - 5 000,00 zł Rok 2021 - 5 000,00 zł 2019 r - 2021 Opracowanie i druk materiałów edukacyjno-profilaktycznych o tematyce bezpieczeństwa (kalendarze kieszonkowe notatniki, smycze, breloki z numerami alarmowymi, lupy, długopisy	Kontynuacja programu z lat ubiegłych

Strona 24

Lp.	Nazwa i opis programu, cele, formy realizacji, mierniki, wskaźniki	Termin realizacji	Prowadzący realizatorzy	Kogo obejmuje / ilość/	Źródło finansowania	Uwagi
	zetrąć się w życiu codziennym, szczególnie we własnym domu, a przede wszystkim w przystępny sposób wyjaśnić jak sobie z nimi skutecznie radzić Wskaźniki, mierniki: rocznie ▫ ilość wizyt w szkołach, przedszkolach: ok 50 ▫ ilość przeprowadzonych spotkań w JRG: ok. 70, ▫ ilość uczniów uczestniczących w programie: ok 2000					
3.	<u>Akcja „Czułka na straży Twojego bezpieczeństwa”</u> Akcja na temat zagrożeń związanych z możliwością powstania pożarów w mieszkaniach lub domach jednorodzinnych oraz zatruciem tlenkiem węgla. Celem głównym akcji jest zmniejszenie liczby ofiar pożarów i zatruc tlenkiem węgla w mieszkaniach oraz domach jednorodzinnych. Celami dodatkowymi są: podniesienie poziomu wiedzy na temat zagrożeń związanych	Lata 2019-2021	<u>KM PSP Gdańsk, ZM ZOSP RP Gdańsk przy współpracy UM Gdańsk</u>	Mieszkańcy miasta, użytkownicy obiektów użyteczności publicznej w których będą przeprowadzane próbné ewakuacje z udziałem PSP. Planowana ilość próbnych ewakuacji: ok 60. Planowana ilość uczestników: ok. 5000	<u>Całkowity koszt: 21 000,00 zł</u> <u>Dofinansowanie z budżetu miasta: 21 000,00 zł</u>  Lata 2019 - 7 000,00 zł 2020 - 7 000,00 zł 2021 - 7 000,00 zł Zakup czujników na tlenek węgla oraz dym w celach szkoleniowych. Przekazywanie mieszkańcom ulotek informacyjnych i gadżetów propagujących bezpieczeństwo. Wydruk konspektów edukacyjnych dla nauczycieli oraz kart pracy dla dzieci.	



Lp.	Nazwa i opis programu, cele, formy realizacji, mierniki, wskaźniki	Termin realizacji	Prowadzący realizatorzy	Kogo obejmuje ilość	Zródło finansowania	Uwagi
	z pozarami w mieszkaniach lub domach jednorodzinnych, tlenku węgla, zapewnienia wiadomości ewakuacji oraz sposobów powiadamiania służb ratowniczych, usвідomienie odbiorcom akcji koryści, jakie niesie za sobą zamontowanie i wiadomości eksploatacja czujek dymu i tlenku węgla w mieszkaniach lub domach jednorodzinnych, przpomnienie właścicielom i zarządców budynków obowiązków okresowego dokonywania przeglądów i czyszczenie przewodów kominiowych oraz sprawdzenie instalacji wentylacyjnych. Wiedza przekazywana jest przez funkcjonariuszy PSP podczas przeprowadzania próbnych ewakuacji obiektów użytkowności publicznej. Przekazanie, uczestnikom gadzetów, ulotek, poradników propagujących bezpieczeństwo. Przekazanie				Wydruk ulotek propagujących bezpieczeństwo.	

Lp.	Nazwa i opis programu, cele, formy realizacji, mierniki, wskaźniki	Termin realizacji	Prowadzący realizatorzy	Kogo obejmuje ilość	Zródło finansowania	Uwagi
1.	„Bezpieczny turysta” Celem programu jest zapewnienie turystom pełnej informacji dot. punktów pomocy w razie ewentualnego zagrożenia. Zapewnienie bezpieczeństwa turystom w polskim i zagranicznym w rejonie Starogo Miasta. Ograniczenie przestępstw i wykroczeń dokonywanych w tym rejonie. Dodatkowo prowadzone działania mają na celu przybliżenie turystom, dzieciom i młodzieży wypoczynającym nad wodą zasad panujących na kąpieliskach oraz korzystania z pływającego sprzętu wodnego, usвідamianie jak unikac zagrożeń, wypadków związanych z wodą, jak prawidłowo zachowywać się w sytuacjach gdy zauważymy wypadek lub samemu uległo	Lata 2019- czerwiec- wrzesień	KMP w Gdańsku, Komisarzaty Policji I-IX	Gdańscy hotelarze, turysty polscy i zagraniczni odwiedzający miasto Gdańsk, dzieci i młodzież wypoczywająca nad wodą. Okolo 20 spotkań rocznie w sezonie letnim, przekazanie ok. 1000 materiałów informacyjnych.	Koszt realizacji 9 000,00 zł Wkład własny KMP w Gdańsku 4 000,00 zł Dofinansowanie z budżetu miasta: 5 000,00 zł Lata: 2019 - 1 000,00 zł 2020 - 2 000,00 zł 2021 - 2 000,00 zł Operowanie i druk plakatów, ulotek, informatorów dot. ostrzeżenia przed niebezpieczeństwami związanymi z przestępstwami wykroczeniami, informatorów zawierających numery telefonów alarmowych	Kontynuacja programu z lat ubiegłych
<b>II. BEZPIECZENSTWO W MIEJSCACH PUBLICZNYCH I MIEJSCACH ZAMIESZKANIA</b>						
	gdaska policja					
	które zapraszana jest					
	formy realizacji, mierniki, wskaźniki	realizacji	Prowadzący realizatorzy	Kogo obejmuje ilość	Zródło finansowania	Uwagi



Lp.	Nazwa i opis programu, cele, formy realizacji, mierniki, wskaźniki	Termin realizacji	Prowadzący realizatorzy	Kogo obejmuje / ilość/	Źródło finansowania	Uwagi
	<p>ramach danej społeczności,</p> <ul style="list-style-type: none"> <li>▫ rzetelne informowanie o skali zagrożenia przestępczością na danym obszarze,</li> <li>▫ opracowywanie ulotek o tematyce informującej o zagrożeniach i sposobach ich zapobiegania,</li> <li>▫ prowadzenie akcji przeciwdziałania przestępczości najbardziej uciążliwej dla mieszkańców (mikrorejony)</li> <li>▫ uczestnictwo w festynach i imprezach plenerowych</li> </ul> <p>Cel - przeciwdziałanie przestępczości, poprawa bezpieczeństwa</p> <p>Mierniki, wskaźniki - rocznie</p> <ul style="list-style-type: none"> <li>▫ ilość spotkań z mieszkańcami ok. 1000 realizowane przez 87 dzielnicowych na terenie podległym w 8 komisariatach</li> <li>▫ wynikające z bieżących potrzeb</li> <li>▫ udział w ok. 20 festynach na</li> </ul>					

Strona 22

Lp.	Nazwa i opis programu, cele, formy realizacji, mierniki, wskaźniki	Termin realizacji	Prowadzący realizatorzy	Kogo obejmuje / ilość/	Źródło finansowania	Uwagi
	<p>materiałów informacyjnych, poradników bezpieczeństwa w formie elektronicznej nauczycielom, pedagogom, zarządom spółdzielni mieszkaniowych.</p> <p>Wskaźniki, mierniki: rocznie</p> <p>Ilość próbnych ewakuacji obiektów podczas których będą przedstawiane ww. problemy dotyczące zagrożenia pożarowego oraz zagrożenia tlenkiem węgla: ok 60,</p> <p>Ilość uczestników: ok. 5000</p>					
4.	<p><u>Sala edukacji przeciwpożarowej „Ognik”</u></p> <p>Celem programu jest poprawa bezpieczeństwa uczniów oraz kształtowanie ich wiedzy i świadomości na temat zagrożeń zewnętrznych i umiejętności zachowania się w sytuacji wystąpienia zagrożenia. Akcja skierowana jest do najmłodszych uczniów szkół podstawowych. W ramach programu funkcjonariusze PSP prowadzą</p>	Lata 2019-2021	<p>KM PSP Gdańsk, ZM ZOSP RP Gdańsk przy współpracy UM Gdańsk</p>	<p>Uczniowie szkół podstawowych i placówek przedszkolnych. Planowana ilość spotkań edukacyjnych: ok 200. Planowana ilość uczestników: ok. 5000.</p>	<p>Całkowity koszt: ok. 70 000,00 zł</p> <p><u>Dofinansowanie z budżetu miasta: 70 000,00 zł</u></p> <p>Lata 2019 - 30 000,00 zł 2020 - 20 000,00 zł 2021 - 20 000,00 zł</p> <p>Zakup wyposażenia sali edukacyjnej Ognik. Zakup gadżetów strażackich dla dzieci. Wydruk materiałów szkoleniowych dla nauczycieli, pedagogów.</p> <p><a href="http://www.straz.gov.pl/aktualności/Ognik">www.straz.gov.pl/aktualności/Ognik</a></p>	

Lp.	Nazwa i opis programu, cele, formy realizacji, mierniki, wskaźniki	Termin realizacji	Przewodzący realizatorzy	Kogo obejmuje ilość	Źródło finansowania	Uwagi
	zapjęcia szkoleniowe z zakresu bezpieczeństwa z wykorzystaniem prezentacji multimedialnych i sprzętu pozarniczego. Rola funkcjonariuszy PSP jest wyeliminowana jak wyeliminowania działości kryminalnej na terenie danej dzielnicy, niewłaściwe użytkowanie sprzętu domowego oraz jak ewakuacja z miejsca objętego pożarem. Ponadto dzieci mogą zobaczyć jak rozprzestrzenia się dym w warunkach pożaru, jak działają czujki dymu oraz tlenku węgla, jak nagrzewają się drzwi, za którymi powstał pożar, nauczą się jak skutecznie wezwać służby ratownicze czy udzielić pierwszej pomocy oraz będą mogli przymierzyć ubrania strażackie, a także wsiąść do samochodu pożarniczego.				-materiały_dydaktyczn	

Lp.	Nazwa i opis programu, cele, formy realizacji, mierniki, wskaźniki	Termin realizacji	Przewodzący realizatorzy	Kogo obejmuje ilość	Źródło finansowania	Uwagi
	„Śasiedzkiego Programu Przeciępczości” jest współdziałanie na zasadach dobrowolności i partnerstwa pomiedzy społecznością lokalną, a policją w celu ograniczenia lub wyeliminowania działości kryminalnej na terenie danej dzielnicy, osiedla. <input type="checkbox"/> przekazywanie wiedzy o sposobie i metodach zapobiegania przestępczości. <input type="checkbox"/> Chcemy to osiągnąć poprzez: <input type="checkbox"/> przekazywanie wiedzy o sposobie i metodach zapobiegania przestępczości, zapobiegania przestępczości, współpracy w zespołach i metodach zapobiegania przestępczości, samochodowych, wzajemne poznanie się mieszkańców, sąsiadów, budowanie zaufania w		mieszkańcowe, mieszkańcowe, radni, kluby, osiedlowe, gazety	mieszkańcowe, 87 rejonów dzielnicowych w ok. 1000 spotkań rocznie	15 000,00 zł Rok 2019 - 5 000,00 zł Rok 2020 - 5 000,00 zł Rok 2021 - 5 000,00 zł Opracowanie materiałów informacyjnych, ulotki, plakaty, naklejki informujących o objęciu programem, kalendarz, plastykowa karta z logo programu, materiały w postaci smyczy, długopisów, satek, breloków, książeczek, laterek z logo	

Lp.	Nazwa i opis programu, cele, formy realizacji, mierniki, wskaźniki	Termin realizacji	Prowadzący realizatorzy	Kogo obejmuje / ilość/	Źródło finansowania	Uwagi
	5600 .					
2.	<p><b>„STOP nielegalnemu graffiti”</b></p> <p>Głównym celem działań jest przeciwdziałanie niszczeniu mienia prywatnego oraz publicznego</p> <p>Poprawa świadomości prawno-wiktymologicznej społeczeństwa. Dotarcie do ludzi młodych ich rodzin, uświadomienie na wszystkie przypadki wandalizmu, chuligaństwa, uświadamianie czym jest pseudo-graffiti oraz konsekwencje odpowiedzialności prawnej za wandalizm .</p> <p>Miernik - rocznie</p> <ul style="list-style-type: none"> <li>▫ Ilość przeprowadzonych spotkań z uczniami gdańskich szkół</li> <li>▫ ok. 20 spotkań w 8 szkołach podstawowych.</li> <li>▫ ilość uczestników ok. 500 uczniów</li> </ul>	Lata 2019-2021	Funkcjonariusze Policji KMP w Gdańsku realizujący zagadnienia profilaktyki społecznej, dzielnicowi Komisariatów Policji I-IX w Gdańsku	Młodzież szkół podstawowych. Ok. 20 spotkań w roku, ilość uczestników ok. 500 rocznie.	<p>Koszt realizacji - 20000,00 zł</p> <p>Wkład własny KMP Gdańsk 5000,00 zł</p> <p><b>Dofinansowanie z budżetu miasta: 15 000,00 zł</b></p> <p>Rok 2019- 5 000,00 zł</p> <p>Rok 2020 - 5 000,00 zł</p> <p>Rok 2021 - 5 000,00 zł</p> <p>2019 r - 2021 r</p> <ul style="list-style-type: none"> <li>▫ opracowanie, wydrukowanie materiałów informacyjnych, - ulotki, naklejki,</li> <li>▫ nagrody za uczestnictwo w konkursach o tematyce graffiti</li> </ul>	Kontynuacja programu z lat ubiegłych
3.	<p><b>Sąsiedzki program przeciwdziałania przestępczości.</b></p> <p>Podstawowym założeniem</p>	Lata 2019-2021	Funkcjonariusze gdańskiej Policji, spółdzielnie	Mieszkańcy , społeczność lokalna, Spółdzielnie, wspólnoty	<p>Koszt realizacji 21 000,00 zł</p> <p>Wkład własny KMP w Gdańsku 6 000,00 zł</p>	Kontynuacja programu z lat ubiegłych

Strona 20

Lp.	Nazwa i opis programu, cele, formy realizacji, mierniki, wskaźniki	Termin realizacji	Prowadzący realizatorzy	Kogo obejmuje / ilość/	Źródło finansowania	Uwagi
	<p><b>Wskaźniki i mierniki:</b></p> <p>Ilość zajęć szkoleniowych przeprowadzonych w sali edukacyjnej Ognik: ok 200.</p> <p>Ilość dzieci uczestniczących w zajęciach: ok 5000.</p>					
<b>IX. DZIAŁANIA PROZDROWOTNE</b>						
1.	<p><b>„CzyściMY”</b></p> <p><b>Cele programu:</b></p> <ul style="list-style-type: none"> <li>▫ profilaktyka chorób związanych z higieną (np.: WZW A, wszawica, owsica, świerzb, salmonelloza, próchnica zębów, grzybica skóry).</li> <li>▫ pogłębienie i usystematyzowanie wiedzy dzieci na temat podstawowych zasad higieny i ich wpływu na zdrowie.</li> <li>▫ uświadomienie rodzicom zagrożeń wynikających z niewłaściwej higieny i jej znaczenia w profilaktyce chorób.</li> <li>▫ kształtowanie właściwych postaw i nawyków prozdrowotnych wśród dzieci od najmłodszych lat.</li> <li>▫ rozwijanie u dzieci poczucia własnej wartości</li> </ul>	Lata 2019-2021	Państwowy Powiatowy Inspektor Sanitarny	Planowana liczba szkół podstawowych i przedszkoli, które zgłoszą się do programu i będą go realizować przez 3 lata to około 130 placówek, co stanowi 50% ogółu szkół podstawowych i przedszkoli w Gdańsku.	<p>Catkowity koszt programu na lata 2019-2021 79541,00 zł</p> <p>Środki własne PSSE 29641,00 zł</p> <p><b>Dofinansowanie z budżetu miasta: 49 900,00 zł</b></p> <p>rozłożone na lata:</p> <p>2019 - 19 500,00 zł</p> <p>2020 - 17 000,00 zł</p> <p>2021 - 13 400,00 zł</p> <p>Zakup, wykonanie, przeprowadzenie itp:</p> <ul style="list-style-type: none"> <li>▫ materiałów informacyjno-edukacyjnych,</li> <li>▫ szkoleń merytorycznych,</li> <li>▫ nagród dla laureatów konkursów,</li> <li>▫ gadżetów do szkoleń</li> </ul>	Nowy program



XI. HARMONOGRAM, WYKAZ PRZEDSIĘWZIĘĆ, CELE, ZADANIA I SPOSÓB REALIZACJI

Lp.	Nazwa i opis programu, cele, formy realizacji, mierniki, wskaźniki	Termin realizacji	Prowadzący realizatorzy	Kogo obejmuje / ilość/	Źródło finansowania	Uwagi
<b>I. PRZESTĘPCZOŚĆ POSPOLITA</b>						
1.	<p><b>Zabezpieczenie sezonu letniego (patrole)</b>                      Głównym założeniem działań jest zapewnienie bezpieczeństwa mieszkańcom i turystom odwiedzającym Gdańsk poprzez:</p> <ul style="list-style-type: none"> <li>▫ zwiększenie ilości patroli w rejonach atrakcyjnych turystycznie i w miejscach wypoczynku</li> <li>▫ zapewnienie szybkiej reakcji policji na zaistniałe zdarzenia</li> <li>▫ zapewnienie prawidłowego ruchu drogowego w rejonie miasta</li> </ul> <p>Prowadzona analiza zdarzeń oraz doświadczenia z poprzednich lat jednoznacznie wskazują, że w okresie letnim na terenie podległym Komisariatów II, V, VI Policji w Gdańsku mimo podejmowanych wielokierunkowych działań, zagrożenie przestępczością</p>	Lata 2019-2021 w okresie letnim (czerwiec lipiec, sierpień, wrzesień)	<u>Funkcjonariusze KMP Gdańsk</u> ok. 10 patroli weekendowo	Mieszkańcy miasta, turyści odwiedzający Gdańsk	Koszt realizacji 600 000,00 zł Lata: 2019 - 200 000,00 zł 2020 - 200 000,00 zł 2021 - 200 000,00 zł <u>Finansowanie z budżetu miasta</u> 600 000,00 zł	Kontynuacja programu z lat ubiegłych

Strona 18

Lp.	Nazwa i opis programu, cele, formy realizacji, mierniki, wskaźniki	Termin realizacji	Prowadzący realizatorzy	Kogo obejmuje / ilość/	Źródło finansowania	Uwagi
	rodziców i uczniów przed i po programie - wzrost świadomości i wiedzy - 750 osób.					
<b>X. CHOROBY ODZWIERZĘCE</b>						
1.	<p><b>Zasady postępowania z ubocznymi produktami pochodzenia zwierzęcego - wwóz i wywóz „kanapek” oraz postępowanie z podłymi zwierzętami”</b>                      Cel: Pogłębienie świadomości mieszkańców w sprawach zagrożeń związanych z niewłaściwym zagospodarowaniem ubocznych produktów pochodzenia zwierzęcego                      Program obejmuje akcję rozpowszechniania ulotek z podstawową wiedzą dotyczącą postępowania ze zwłokami zwierząt oraz informacjami dotyczącymi zasad wwozu i wywozu ubocznych produktów pochodzenia zwierzęcego na teren UE i z UE, jak też spotkania szkoleniowe ze</p>	2 x w roku (wiosna - jesień) na lata 2019 - 2021	<u>Powiatowy Lekarz Weterynarii z/s w Pruszczu Gdańskim, Urząd Miejski</u>	- 33 gabinety weterynaryjne, - schronisko „Promyk”, - Straż Miejska, - Port Lotniczy w Rębiechowie, - Wojewódzki Inspektorat Weterynarii, - Zakład Higieny Weterynaryjnej. Łącznie 50-100 tys. mieszkańców Gdańska	<u>Dofinansowanie z budżetu miasta: łącznie 6 000,00 zł</u> Lata: 2019 - 2 000,00 zł 2020 - 2 000,00 zł 2021 - 2 000,00 zł Opracowanie, wydrukowanie i rozpowszechnianie ulotek	Kontynuacja



Lp.	Paszczyny działania/tematyka	Realizatorzy programów								
		Wydatki WBIŻK				GZDIZ	MOPR	GCPU	WGK	
		KMP	SM	PSP	PSSE	PW	900	852	851	750
	5. Przedszkolny Program Edukacji Komunikacyjnej			754			X			
	6. Program Uspokojenia Ruchu Drogowego						X			
	7. Program nauki jazdy na rowerze w ruchu ulicznym w ramach kampanii Rowerowy Maj									X
VII.	BEZPIECZENSTWO EKOLOGICZNE									
	1. Ekologiczna klasa						X			
	2. Edukacja ekologiczna w zakresie zbiórki odpadów									X
VIII.	BEZPIECZENSTWO PRZECIWOZAROWE									
	1. Konkurs „Młodzież zapobiega pożarom”						X			
	2. Akcja „Twoje bezpieczeństwo nie tylko w naszych rękach - o pożarach i innych zagrożeniach”						X			
	3. Akcja „Czułka na straży twojego bezpieczeństwa”						X			
	4. Sala edukacji przeciwpozarowej „Ognik”						X			
IX.	DZIAŁANIA PROZDROWOTNE									
	1. „Czyścimy”						X			
X.	CHOROBY ODZWIERZĘCE									
	1. Zasady postępowania z ubocznymi produktami pochodzenia zwierzęcego						X			
	2. Zagrożenia dot. wystąpienia chorób zakaźnych zwierząt						X			
XI.	PRZECIWDZIAŁANIE NARKOMANII I ALKOHOLIZMOWI									
	1. Kampania „Kieruj bez procentów”								X	
	2. Kampania „Młodość bez procentów”								X	
	3. Prowadzenie punktu pomocy psychologicznej oraz udzielanie konsultacji technicznych w ramach Niebieskiej i Pomarańczowej Linii								X	
	4. Tworzenie warunków do zabezpieczenia pracy Gminnej Komisji Rozwiązywania								X	

Lp.	Nazwa i opis programu, cele, formy realizacji, mierniki, wskaźniki	Termin realizacji	Prowadzący realizatorzy	Kogo obejmuje / ilość/	Źródło finansowania	Uwagi
	<p><b>zwierzętami dziko żyjącymi”</b></p> <p>Cel: poprawa bezpieczeństwa mieszkańców poprzez zwiększanie wiedzy na temat zagrożeń związanych z chorobami zakaźnymi oraz zapobiegania ich wystąpieniu. Program objąłby rozpowszechnienie plakatów, kalendarzy i ulotek informujących o zagrożeniach związanych z wystąpieniem choroby zakaźnej zwierząt, a także zasad postępowania w celu zmniejszenia tych zagrożeń. Skuteczność programu określona może być przez Inspekcję Weterynaryjną dotyczącą przypadków występowania chorób zakaźnych zwierząt w okresie prowadzenia programu.</p> <p>Miernik w ciągu roku</p> <ul style="list-style-type: none"> <li>□ ilość wydrukowanych i rozpowszechnionych plakatów i ulotek i kalendarzy - 250 szt.</li> <li>□ ilość gabinetów</li> </ul>			Inspektorat Weterynarii, - Zakład Higieny Weterynaryjnej. Łącznie 50-100 tys. mieszkańców Gdańska	kalendarzy i ulotek	



X. ZESTAWIENIE SYNTETYCZNE PROGRAMÓW

Lp.	Plaszczyny działania / tematyka	Realizatorzy programów									
		Wydatki WBZIK					GZDIZ	MOPR	GCPU	WGK	
		KMP	SM	PSP	PSSE	PIW					
		754					900	852	851	750	
PRZESTĘPCZOŚĆ POSPOLITA											
I.											
	1. Zabezpieczenie sezonu letniego (patrole)	X									
	2. Stop nielegalnemu graffiti	X									
	3. Sąsiedzki program przeciwdziałania przestępczości	X									
BEZPIECZEŃSTWO W MIEJSCACH PUBLICZNYCH I MIEJSCU ZAMIESZKANIA											
II.											
	1. Bezpieczny turysta	X									
	2. Bezpieczny senior	X									
	3. Postępowanie ze zwierzętami		X								
	4. Bezpieczne dzieciństwo		X								
	5. Razem dbamy o nasze miasto		X								
BEZPIECZEŃSTWO OSÓB WYKLUCZONYCH SPOŁECZNIE											
III.											
	1. Zapobieganie wszelkim formom zebraństwa							X			
	2. Bezpieczeństwo osób niekwalifikujących się do świadczeń pomocy społecznej, będących w kryzysie mieszkaniowym							X			
	3. Bezpieczeństwo osób bezdomnych							X			
PRZEMOC W RODZINIE											
IV.											
	1. Poradnictwo i schronienie dla osób i rodzin w kryzysie							X			
	2. Interwencja kryzysowa i procedura Niebieskiej Karty							X			
BEZPIECZEŃSTWO W SZKOLE											
V.											
	1. Program profilaktyczno-edukacyjny gdańskiej policji							X			
	2. Olimpiada wiedzy „Bezpieczne i przyjazne Pomorze”							X			
	3. Pierwsza pomoc – umiem pomagać							X			
BEZPIECZEŃSTWO W RUCHU DROGOWYM											
VI.											
	1. Turniej bezpieczeństwa w ruchu drogowym							X			
	2. Widoczny wygrzywa							X			
	3. Sezon rowerowy - pamiętaj o bezpieczeństwie							X			
	4. Autochodzik czyli bezpieczeństwo w ruchu drogowym dla najmłodszych							X			

Lp.	Nazwa i opis programu, cele, formy realizacji, mierzni, wskaźniki	Termin realizacji	Przewidywany realizatorzy	Kogo obejmuje ilość	Źródło finansowania	Uwagi
1.	<p><b>Kampania „Kieruj bez procentów”</b></p> <p><b>Cele kampanii:</b></p> <ul style="list-style-type: none"> <li>poprawa bezpieczeństwa na drogach</li> <li>zmiana postaw społecznych wobec picia alkoholu przez kierowców</li> <li>spadek liczby nietrzeźwych kierowców</li> <li>rozpowszechnienie wśród kierowców zasad</li> <li>właściwego postępowania w sytuacjach wypadków drogowych i umiejętności udzielania pierwszej pomocy</li> </ul> <p><b>Formy realizacji:</b> szkolenia, warsztaty, akcje internetowe, festyny, happeningi, wspólne działania prewencyjne ze służbami mundurowymi, kolportaż materiałów edukacyjno - informacyjnych, audycje radiowe i artykuły</p>	2019 - 2021	GCPU	<p><b>Bezpośredni:</b></p> <ul style="list-style-type: none"> <li>kierowcy i kandydaci na kierowców, pasażerowie, internauci</li> <li>Postępn - internauci</li> <li>Internauci, w tym mieszkający Miasta Gdańska</li> </ul> <p><b>Lat:</b></p> <ul style="list-style-type: none"> <li>2019 - 45 000,00 zł</li> <li>2020 - 45 000,00 zł</li> <li>2021 - 45 000,00 zł</li> </ul> <p>Finansowanie GPPiRPA Ogółem na 3 lata 135 000,00 zł</p>		
<b>XI. PRZECIWDZIAŁANIE NARKOMANII I ALKOHOLOWI</b>						
	<ul style="list-style-type: none"> <li>weterynaryjnych, schronisk, służb i strazy, zakładów pracy - 38</li> <li>program objmie ok. 50-100 tys. mieszkańców</li> </ul>					



- sytuacji epidemiologicznej chorób zakaźnych, w tym zatrut pokarmowych w ramach zwalczania zakażeń i chorób zakaźnych u ludzi, a także oceny stanu sanitarnego obiektów służących udzielaniu świadczeń zdrowotnych,
- zapobiegawczego nadzoru sanitarnego,
- egzekwowania zakazu wprowadzania do obrotu środków zastępczych i nowych substancji psychoaktywnych,
- działań oświatowo - zdrowotnych na rzecz promocji zdrowia i zdrowego stylu życia, poprzez realizację programów szczebla krajowego, wojewódzkiego i lokalnego, a także programów autorskich.

5) Powiatowy Inspektor Weterynarii dla miasta Gdańsk

Ochrona zdrowia zwierząt oraz bezpieczeństwa produktów pochodzenia zwierzęcego w celu zapewnienia ochrony zdrowia publicznego.

Zdiagnozowane problemy:

- zagrożenie powodowane chorobami odzwierzęcymi,
- zagrożenia występowania chorób zakaźnych zwierząt,
- pandemia, masowe zachorowania zwierząt.

Lp.	Nazwa i opis programu, cele, formy realizacji, mierniki, wskaźniki	Termin realizacji	Prowadzący realizatorzy	Kogo obejmuje ilość	Źródło finansowania	Uwagi
	<p>prasowe.</p> <p><b>Mierniki, wskaźniki (w skali roku):</b></p> <ul style="list-style-type: none"> <li>▫ liczba odbiorców kampanii - ok. 200 000 osób</li> </ul>					
2.	<p><b>Kampania „Młodość bez procentów”</b></p> <p><b>Cele kampanii:</b></p> <ul style="list-style-type: none"> <li>▫ ograniczenie dostępności alkoholu dla osób nieletnich</li> <li>▫ zwiększenie świadomości społecznej na temat istniejącego prawa zakazującego sprzedaży alkoholu osobom, które nie ukończyły 18 roku życia</li> <li>▫ wykreowanie „mody” na reagowanie w przypadkach sprzedaży lub udostępniania alkoholu nieletnim</li> </ul> <p><b>Formy realizacji: działania medialne, druk i dystrybucja materiałów informacyjnych w zakresie przestrzegania ustawy o wychowaniu w trzeźwości i przeciwdziałania alkoholizmowi, organizacja i udział w wydarzeniach z zakresu promocji zdrowia.</b></p> <p><b>Mierniki, wskaźniki (w skali roku):</b></p>	2019 - 2021	<u>GCPU</u>	<p><i>Bezpośredni:</i> uczniowie i nauczyciele gdańskich szkół</p> <p><i>Pośredni:</i> internauci oraz inni odbiorcy kampanii, w tym mieszkańcy Gdańska</p>	<p>Finansowanie GPPiRPA</p> <p>Ogółem na 3 lata 150 000,00 zł</p> <p>Lata:</p> <p>2019 - 50 000,00 zł</p> <p>2020 - 50 000,00 zł</p> <p>2021 - 50 000,00 zł</p>	

wady urządzeń mechanicznych	32
nieumyślnie działanie człowieka	79
nietypowe zachowania się zwierząt, owadów, stwarzające zagr.	119
wady środków transportu	221

**Działalność jednostek Ochotniczych Straży Pożarnych w Gdańsku**

Na terenie Miasta Gdańsk działają trzy Ochotnicze Straże Pożarne:

- OSP Gdańsk z siedzibą Gdańsk ul. Bemowskiego 7
- OSP Gdańsk- Sobieszewo z siedzibą Gdańsk ul. Turystyczna 28.
- OSP Gdańsk- Świbno z siedzibą Gdańsk ul. Boguckiego 96.

Wszystkie wymienione jednostki OSP działające w Gdańsku są włączone do Krajowego Systemu Ratowniczo- Gaśniczego (KSRG). Jednostki te są współfinansowane z budżetu Gminy Miasta Gdańsk.

Jednostka OSP Gdańsk to wyspecjalizowana służba, w której drużyny i druhowie biorą udział w działaniach poszukiwawczo- ratowniczych. Pozostałe dwie OSP to jednostki realizujące zadania ratowniczo- gaśnicze w zakresie podstawowym, czyli przewidziane są do udziału we wszystkich zdarzeniach jakie są zgłaszane do dyżurnego na telefony alarmowe 112 oraz telefony stanowiska kierowania PSP pod numer 998.

Statystyka interwencji podejmowanych przez OSP w Mieście Gdańsku w roku 2018 przedstawia poniższy wykres:

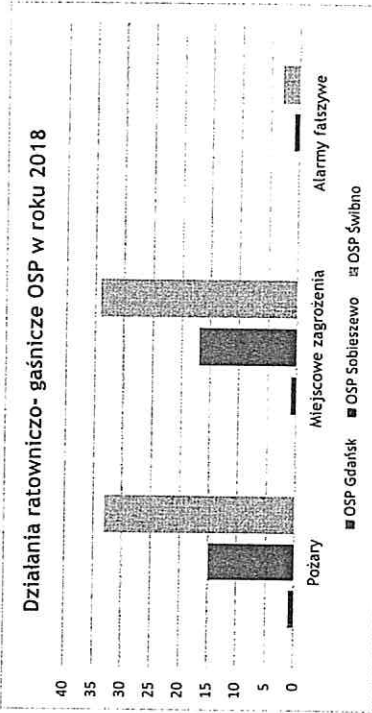

**4) Powiatowa Stacja Sanitarno-Epidemiologiczna w Gdańsku**  
Stan bezpieczeństwa

Organy Państwowej Inspekcji Sanitarnej pełnią podstawową rolę w zakresie nadzoru nad bezpieczeństwem sanitarnym i zostały powołane w celu realizacji zadań z zakresu zdrowia publicznego określonych w ustawie z dnia 14 marca 1985 roku o Państwowej Inspekcji Sanitarnej (t.j. Dz. U. z 2019r. poz. 59).

Państwowy Powiatowy Inspektor Sanitarny w Gdańsku monitoruje warunki zdrowotne we wszystkich obszarach nadzorowanych w szczególności w zakresie:

- jakości zdrowotnej żywności oraz stanu sanitarnego obiektów żywnościowo - żywieniaowych,
- jakości wody przeznaczonej do spożycia, stanu sanitarnego obiektów użyteczności publicznej oraz jakości wody w pływalniach i kąpieliskach, środowiska pracy,
- stanu sanitarnego placówek nauczania i wychowania,

Lp.	Nazwa i opis programu, cele, formy realizacji, mierzni, wskaźniki	Termin realizacji	realizacja	Kogo obejmuje /licz!	Źródło finansowania	Uwagi
3.	<p>ok. 250 000 osób - liczba odbiorców kampanii -</p> <p>ok. 25000 osób - liczba odbiorców kampanii</p> <p>Cele:                      ▫ rozszerzenie oferty pomocy porad, konsultacji, psychologicznej o udzielanie informacji oraz wsparcia przez Internet,                      ▫ zwiększenie umiętności rodziców w zakresie komunikacji i stawiania granic dzieciom podejmującym zachowania ryzykowne i                      ▫ zwiększenie umiętności użytkowników forów i portali internetowych na temat szkodliwych substancji psychotwornych oraz zagrożeń dotyczących uzależnień.                      Formy realizacji: superwizje grupowe dla specjalistów, NFPoradnia, prowadzenie programów</p> <p>rekomendowanych: "Szkoła Psychologicznej Pomocy"</p>	2019 - 2021	GCPU	Bezpośredni: osoby dorosłe, młodzież, rodzice, opiekunowie, pracownicy socjalni, asystenci rodzin, psychologów, pedagodzy szkolni pośredni: Mieszkańcy miasta Gdańska	Finansowanie GPPiRPA Ogółem na 3 lata 120 000,00 zł Lata: 2019 r. - 40 000,00 zł 2020 r. - 40 000,00 zł 2021 r. - 40 000,00 zł	

Ratowniczych takie jak: PSP Florian, ZSR Remontowa, ZSP Lotos Straż, ZSP Port Lotniczy oraz ZSP Baza Perł.

Na terenie Gdańska w roku 2018 funkcjonariusze Komendy Miejskiej Państwowej Straży Pożarnej w Gdańsku interweniowali łącznie 4 784 razy, w tym w:

- 1 455 pożarach,
- 3 055 miejscowych zagrożeniach,
- 274 alarmach fałszywych.

Udział pożarów, miejscowych zagrożeń i alarmów fałszywych we wszystkich interwencjach

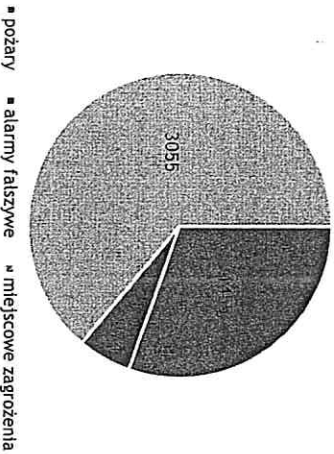

Średnio zastępy Komendy Miejskiej PSP w Gdańsku wyjeżdżały do zdarzeń w 2018 r. nieco ponad 13 razy w ciągu doby. Liczba pożarów wzrosła o 271, tj. 18,6 % w stosunku do roku 2017. Wzrosła również liczba miejscowych zagrożeń - o 82, tj. 2,7 %. Liczba alarmów fałszywych zmalała o 57, tj. 20,8 %. W celu zatrzymania wzrostowej tendencji pożarów i miejscowych zagrożeń, funkcjonariusze Komendy Miejskiej Państwowej Straży Pożarnej w Gdańsku szczególnie wagę przywiązują do czynności kontrolno - rozpoznawczych oraz do działań edukacyjnych - informacyjnych.

Najczęstsze przyczyny pożarów i miejscowych zagrożeń w Gdańsku przedstawia poniższa tabela.

Przyczyny pożarów (wg klasyfikacji EWIG)	Liczba interwencji
nieostrożność osób dorosłych przy posługiwaniu się ogniem otwartym, w tym papierosy, zapalaki	457
podpalenie umyślnie	390
wady urządzeń i instalacji elektrycznych (przewody, osprzęt oświetlenia, odbiorniki bez urządzeń grzewczych)	71
wady środków transportu	43
Przyczyny miejscowego zagrożenia (wg klasyfikacji EWIG)	Liczba interwencji
huragany, silne wiatry, tornada	154
światłowne opady atmosferyczne,	80
niezachowanie zasad bezpieczeństwa w ruchu środków transportu	679

Lp.	Nazwa i opis programu, cele, formy realizacji, mierniki, wskaźniki	Termin realizacji	Prowadzący realizatorzy	Kogo obejmuje ilość/	Źródło finansowania	Uwagi
	dla rodziców i wychowawców”, program wczesnej interwencji „Fred goes net”, udzielanie konsultacji telefonicznych w ramach Niebieskiej i Pomarańczowej Linii. Mierniki, wskaźniki (w skali roku): □ liczba superwizji - 20 □ liczba konsultacji indywidualnych i telefonicznych - 300 □ liczba porad internetowych - 300 □ liczba grup fred goes net - 3 □ liczba warsztatów dla rodziców - 10					
4.	<u>Tworzenie warunków do zabezpieczenia pracy Gminnej Komisji Rozwiązywania Problemów Alkoholowych w Gdańsku, zgodnie z ustawą z dnia 26 października 1982 r. o wychowaniu w trzeźwości i przeciwdziałaniu alkoholizmowi</u> Cele: □ podejmowanie działań	2019 - 2021	GCPU	Bezpośredni: osoby uzależnione od alkoholu oraz członkowie ich rodzin, podmioty gospodarcze  Pośredni: mieszkańcy miasta Gdańska	Finansowanie GPPiRPA Ogółem na 3 lata 570 000,00 zł Lata: 2019 - 190 000,00 zł 2020 - 190 000,00 zł 2021 - 190 000,00 zł	

lp.	Nazwa i opis programu, cele, formy realizacji, mierniki, wskaźniki	termin realizacji	Przewodzący realizatorzy	Kogo obejmuje ilość!	Zródło finansowania	Uwagi
	<p>mających na celu zwiększenie dostępności i rehabilitacyjnej dla osób uzależnionych</p> <p>udzielanie osobom uzależnionym i członkom ich rodzin pomocy psychospołecznej i prawnej, a w szczególności ochrony przed przemocą w rodzinie</p> <p>działalności informacyjnej i edukacyjnej w zakresie rozwiązywania problemów alkoholowych i przeciwdziałania przemocy</p> <p>przebiegania z instytucjami, organizacjami</p> <p>pozażądawymi i osobami fizycznymi w rozwiązywaniu problemów uzależnień i przemocy w rodzinie</p> <p>przebiegania z rodzinie</p> <p>prowadzenie kontroli przestrzegania warunków i zasad sprzedaży, podawania i spożywania napojów alkoholowych</p> <p>Formy realizacji:</p> <p>wyagrodzenia dla członków GKRPA, zapewnienie obsługi administracyjnej, pokrywanie</p>					

STATYSTYKI	2016	2017	2018	SUMA
Interwencji	41261	59144	60056	160461
Pouczeń	17248	22874	21969	62091
Mandaty	18848	32009	33583	84440
Wnioski o ukaranie do sądu rejonowego	751	1027	1453	3231
Osób odwiezionych do pogotowia socjalnego, miejsca zamieszkania lub przekazanych policji	1341	1543	1728	4612
Dyspozycje usunięcia pojazdów	522	692	754	1968
Nieużytkowanych pojazdów usuniętych z drogi	bd	78	60	138
Kontrola miejsc przebywania osób bezdomnych	2461	2253	2482	7196

3) Komenda Miejska Państwowej Straży Pożarnej w Gdańsku

O bezpieczeństwo przeciwpożarowe w Gdańsku dba 299 strażaków Komendy Miejskiej Państwowej Straży Pożarnej w Gdańsku pełniących służbę w 5 jednostkach ratowniczo - gaśniczych i jednym posterunku JRG PSP oraz strażacy w 3 jednostkach ochotniczej straży pożarnej (OSP Gdańsk; OSP Gdańsk - Sobieszewo; OSP Gdańsk - Świbno).

W KM PSP w Gdańsku funkcjonują również następujące grupy specjalistyczne:

- Specjalistyczna Grupa Wodno-Nurkowa,
- Specjalistyczna Grupa Ratownictwa Technicznego,
- Specjalistyczna Grupa Poszukiwawczo-Ratownicza.

Mapa rozmieszczenia jednostek ratowniczo-gaśniczych PSP podległych KM PSP w Gdańsku wraz z naniesionymi obszarami chronionymi.

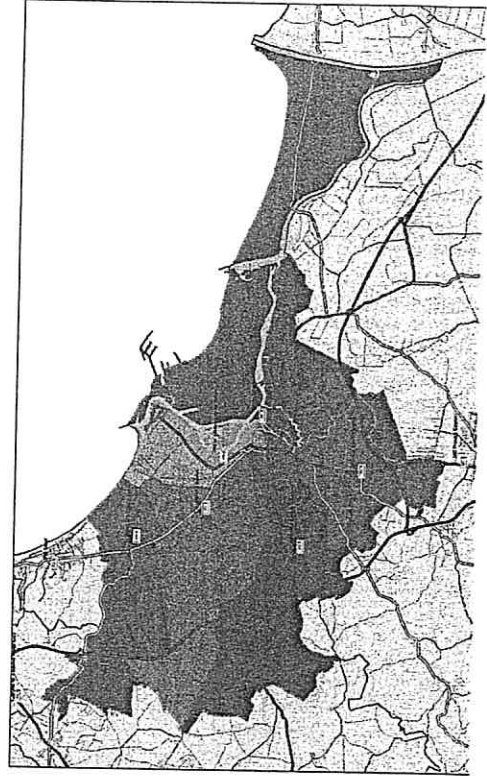

Do dyspozycji Stanowiska Kierowania Komendanta Miejskiego na mocy stosownych porozumień pozostają wydzielone siły i środki Zakładowych Straży Pożarnej i Zakładowych Służb

karalnych popełnionych przez nieletnich w 7 podstawowych kategoriach przestępstw kryminalnych tj. włamania, kradzieże, w tym samochodów, rozbojów, bójki i pobicia, uszkodzenie mienia i uszczerbek na zdrowiu. Odnotowano spadek o 27 czynów w porównaniu do ubiegłego roku.

7 podstawowych kategorii	2017	2018	Trend
Gdańsk	134	107	-27

## 2) Straż Miejska w Gdańsku

Straż Miejska w Gdańsku została powołana na mocy Uchwały nr XXXII/179/191 Rady Miasta Gdańska z dnia 24 września 1991 roku. Do jej zadań należą między innymi:

- Ochrona spokoju i porządku w miejscach publicznych;
- Czuwanie nad porządkiem i kontrola ruchu drogowego;
- Współdziałanie z właściwymi podmiotami w zakresie ratowania życia i zdrowia obywateli;
- Doprowadzanie osób nietrzeźwych do pogotowia socjalnego;
- Inicjowanie i udział w działaniach, których celem jest zapobieganie popełnianiu przestępstw

i wykroczeń oraz zjawiskom kryminalnym.  
Zatrudnienie wynosi 302 funkcjonariuszy. Jej główna siedziba mieści się przy ul. Elbląskiej 54/60 w Gdańsku.

Formacja wykonuje zadania które określa:

- Ustawa z dnia 29 sierpnia 1997 roku o strażach gminnych.
- Uchwała nr XXX/808/16 Rady Miasta Gdańska z dnia 27 października 2016 roku.
- Regulaminu utrzymania czystości i porządku na terenie miasta Gdańska.

W strukturze Straży Miejskiej w Gdańsku działa sześć referatów dzielnicowych. Każdy z nich obejmuje swoim zasięgiem określoną część miasta i jest odpowiedzialny za realizację zadań porządkowych na tym obszarze. Każdy referat dzielnicowy podzielony jest na sektory, do których przypisani są strażnicy dzielnicowi

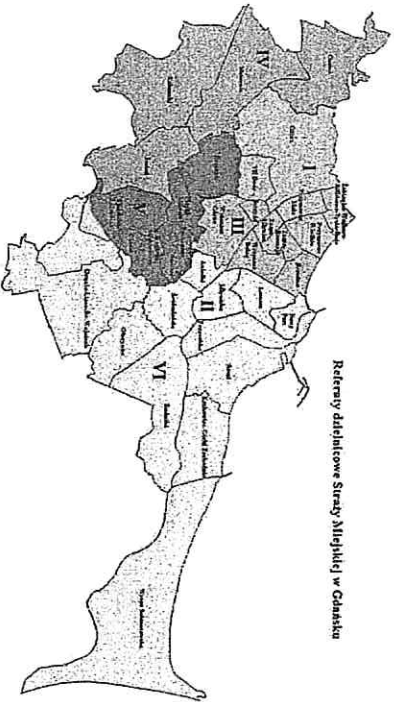

Referaty dzielnicowe Straży Miejskiej w Gdańsku

W latach 2016 - 2018 roku zostało zrealizowanych ponad 160461 interwencji, które dotyczyły głównie: bezpieczeństwa i porządku publicznego, ruchu drogowego, spraw komunalnych oraz problemów związanych utrzymaniem czystości i ochroną środowiska.

Lp.	Nazwa i opis programu, cele, formy realizacji, mierniki, wskaźniki	Termin realizacji	Prowadzący realizatorzy	Kogo obejmuje ilość/	Źródło finansowania	Uwagi
	<p>kosztów sądowych, wydawanie opinii przez biegłych orzekających w sprawie uzależnienia od alkoholu oraz inne niezbędne koszty wynikające z działań GKRPA</p> <p><b>Mierniki (wskaźniki) w skali roku:</b></p> <ul style="list-style-type: none"> <li>□ liczba opinii sądowych - 80</li> <li>□ liczba składanych wniosków do GKRPA o leczenie odwykowe - 200</li> <li>□ liczba wizji i kontroli punktów sprzedaży alkoholu - 140</li> <li>□ przeprowadzanie wizytacji monitoringowych programów/projektów profilaktycznych u realizatorów działań - 100</li> <li>□ liczba osób przyjętych - 2000</li> </ul>					
<b>XII. BEZPIECZENSTWO IMIGRANTÓW</b>						
1.	<p><u>Cały Świat w Naszej Klasie</u></p> <p>Program dotyczący zmieniającej się sytuacji geopolitycznej skupiający się na tolerancji oraz zapobieganiu przemocy rówieśniczej i</p>	Lata szkolne 2019-2021	<u>Straż Miejska w Gdańsku</u>	Dzieci ze szkół podstawowych z doświadczeniem imigracyjnym	<p>Całkowity koszt a lata 2019-2021: 16 000 PLN</p> <p><b>Finansowanie z budżetu miast:</b></p> <p><b>16 000,00 zł</b></p> <p>Rok 2019 - 7500,00 zł</p> <p>Rok 2020 - 4500,00 zł</p> <p>Rok 2021 - 4000,00 zł</p>	



Ogólna charakterystyka przestępczości na terenie miasta Gdańska:

2017r.	2018r.	TREND
11150	10772	-378

Z przytoczonych powyżej danych wynika, że w okresie 2018 roku nastąpił spadek przestępczości w porównaniu do analogicznego okresu 2017 roku o 378 przestępstw. Jednocześnie nastąpił wzrost wykrywalności o 0,24 %.

KMP Gdańsk OGÓŁEM	2017r.		2018r.		Wykrywalność w %
	Popelnione przestępstwa	Wykryte	Wykrywalność w %	Popelnione przestępstwa	
	11150	6046	53,41	10772	53,65

W rozbiu na 7 podstawowych kategoriach przestępstw kryminalnych odnotowano następujące trendy:

KMP Gdańsk	2017r.	2018r.	TREND
Kradzież cudzej własności w tym pojazdu	2409	2152	-257
Kradzież pojazdu	300	235	-65
Kradzież z włamaniem	1265	1426	+164
Rozbój, kradzież i wymuszenie	124	109	-15
Bojka i pobicie	79	54	-25
Uszkodzenie mienia	752	701	-51
Uszczerbek na zdrowiu	209	214	+5

Porównując oba okresy w kategorii: zabójstw należy zauważyć, że współczynnik wykrywalności utrzymuje się na tym samym poziomie 100%.

Stwierdzone Przestępstwa	2017r.		2018r.		Wykrywalność w %
	Wykryte	Wykrywalność w %	Stwierdzone przestępstwa	Wykryte	
11	11	100	9	9	100

Wydział Prewencji KMP w Gdańsku na bieżąco monitoruje i analizuje zjawisko przestępczości i demoralizacji na terenie szkół i w ich okolicy biorąc pod uwagę zaistniałe czyny karalne oraz sytuacje związane z demoralizacją.

W 2018 zanotowano ogółem 168 czynów karalnych popełnianych przez nieletnich tj: spadek o 90 czynów (w 2017r. odnotowano 258 czynów karalnych popełnianych przez nieletnich).

Czyny karalne	2017	2018	Trend
		258	168

Procentowy wskaźnik czynów nieletnich do przestępstw stwierdzonych ogółem wyniósł 1,6 % w 2018 r. natomiast w 2017r wynosił 2,6%. Wykrywalność spadła o 1,7%. W 2018r. wykryto 107 czynów

Uwagi	Źródło finansowania	Wysokość budżetu jest szacunkowa.
	<p>Źakup: - sprzęt do prezentacji multimedialnych, pokazów filmów (laptop oraz głośniki) - gadzety o charakterze wielokulturowości potrzebne do realizacji programu np. flagi różnych krajów, znaczki i odbłaski itp.</p> <p>Całkowity koszt na lata: 2019, 2020, 2021: 198 600,00 zł.</p> <p>MOPR: Finansowanie w całości z budżetu</p> <p>Lata: 2019 - 66 200,00 zł 2020 - 66 200,00 zł 2021 - 66 200,00 zł</p>	
	<p>Osoby posiadające status uchodźcy lub ochronę uzupełniającą, czyli w kryzysie</p> <p>MOPR realizujące na rzecz imigrantów w Gdańsku</p>	
	<p>Termin realizacji</p> <p>2019-2021</p>	<p>Wielokulturowości</p> <p>Formy realizacji, merniki, wskaźniki</p> <p>Przezwidzianie i dyskusyjny na te inności kulturowej</p> <p>Mierniki (wskaźniki): rocznie edukacyjnych udział 2000 dzieci</p> <p>ilość szkół podstawowych objętych programem- min. 10 ( w zależności od potrzeb i zwiększającej się ilości dzieci z doświadczeniem migracyjnym ilość szkół może się zwiększyć)</p> <p>ewaluacja programu pre- i post- ankiety przeprowadzone wśród pedagogicznego</p> <p>Bezpieczeństwo imigrantów zagrożonych bezdomnością</p> <p>Cel: zaspokojenie potrzeby mieszkania imigrantów, zapewnienie profesjonalnego wsparcia rodzinom imigrantów</p> <p>Formy realizacji: zabezpieczenie imigrantom lokalu mieszkalnego;</p>

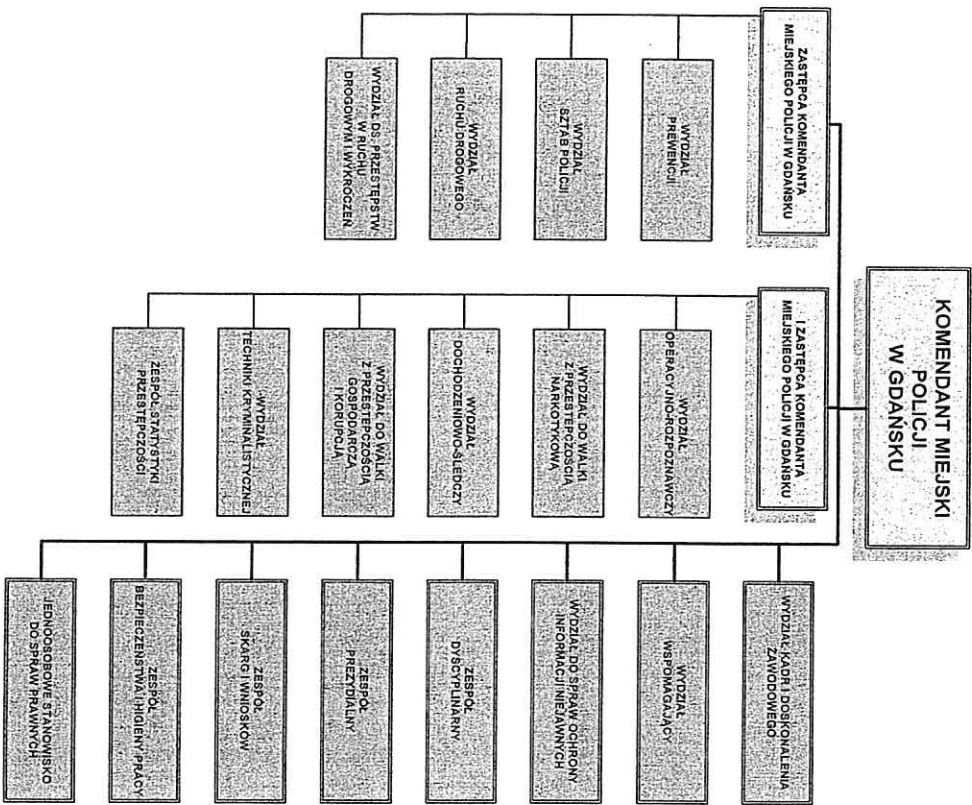

Lp.	Nazwa i opis programu, cele, formy realizacji, mierniki, wskaźniki	Termin realizacji	Prowadzący realizatorzy	Kogo obejmuje ilość/	Źródło finansowania	Uwagi
	<ul style="list-style-type: none"> <li>▫ realizacja procedur zapisanych w Gdańskim Programie Mieszkalnictwa Społecznego;</li> <li>▫ działania wspierające udzielane przez specjalistów w zależności od indywidualnych potrzeb.</li> </ul> <p><b>Mierniki i wskaźniki:</b></p> <ul style="list-style-type: none"> <li>▫ liczba imigrantów, którzy otrzymali wsparcie;</li> <li>▫ liczba mieszkań wspomaganych.</li> </ul>					



IX. OCENA STANU BEZPIECZEŃSTWA NA TERENIE MIASTA GDAŃSKA

1) KM Policji w Gdańsku

Według stanu etatowego służbę w Gdańskim garnizonie Policji pełni około 1119 policjantów. Cały rejon miasta podzielony jest administracyjnie na 8 Komisariatów Policji tj:

- Komisariat Policji I w Gdańsku (Orunia, Chetm),
- Komisariat Policji II w Gdańsku (Śródmieście, od dnia 16.10.2017r. także Stogi, Wyspa Sobieszowska),
- Komisariat Policji III w Gdańsku (Wrzeszcz),
- Komisariat Policji IV w Gdańsku (Oliwa),
- Komisariat Policji V w Gdańsku (Przymorze, Zaspą, Żabianka),
- Komisariat Policji VI w Gdańsku (Nowy Port, Brzeźno),
- Komisariat Policji VIII w Gdańsku (Suchanino, Morena, Niedźwiednik),
- Komisariat Policji IX w Gdańsku (Osowa).

Nazwa programu	Całkowity koszt realizacji (zł)	Instytucje nspójna nujące	PROGRAMY REALIZOWANE PRZEZ GDAŃSKĄ POLICJĘ (754)			
			2019	2020	2021	Razem
Uwagi	z budżetu miasta latami	z budżetu miasta latami	Finansowanie w zł			
			pozostałe instytucje (w zł)			
Zabezpieczenie sezonu letniego (patrole pływające)	600 000,00	W całości z budżetu miasta	200 000,00	200 000,00	200 000,00	600 000,00
Stop nielegalnemu graffiti	20 000,00	KMP	5 000,00	5 000,00	5 000,00	15 000,00
Sędziłki program przeciwdziałania przestępczości	21 000,00	KMP	5 000,00	5 000,00	5 000,00	15 000,00
6 000,00						
Bezpieczny turysta	9 000,00	KMP	1 000,00	2 000,00	2 000,00	5 000,00
Bezpieczny senior	20 000,00	KMP	5 000,00	5 000,00	5 000,00	15 000,00
Program profilaktyczno- edukacyjny gdańskiej policji	30 000,00	KMP	7 000,00	7 000,00	6 000,00	20 000,00
Turniej bezpieczeństwa w ruchu drogowym	12 000,00	KMP	3 000,00	3 500,00	3 500,00	10 000,00
2 000,00						
Widoczny wygrawa	10 000,00	W całości z budżetu miasta	3 000,00	3 500,00	3 500,00	10 000,00
Sezon rowerowy - pamiętaj o bezpieczeństwie	15 000,00	W całości z budżetu miasta	6 000,00	5 000,00	4 000,00	15 000,00