 Poczta Polska

**ZAPOMNIANA HISTORIA
POWSTAŃCZEJ WARSZAWY
W AKTACH OSOBOWYCH
ARCHIWUM
POCZTY POLSKIEJ**



BARANOWSKI JAN MIECZYŚLAW

Urodzony 19.10.1910 roku w Sierpcu. W latach 1947-1952 zatrudniony na stanowisku inżyniera w Radiofonizacji Kraju. W 1939 roku przydzielony do Samodzielnej Grupy Operacyjnej „Narew”, (SGO „Narew”), następnie walczył w szeregach Samodzielnej Grupy Operacyjnej „Polesie” den. Kleberga. 6.10.1939 roku dostał się do niewoli, z której zbiegł. Natychmiast po powrocie do Warszawy wstąpił w szeregi konspiracji. Od października 1939 roku należał do SZP-ZWZ-AK-V. Obwód (Mokotów) Warszawskiego Okręgu Armii Krajowej – szefostwo łączności. W Powstaniu Warszawskim należał do batalionu łączności – Okręg Warszawski Armii Krajowej. Więziony przez komunistów do amnestii w 1945 roku. Po wojnie represjonowany z powodu ujawnienia działalności w AK. Zmarł w 1997 roku.



2388

KARTA PERSONALNA

1. Nazwisko *Baranowski*

2. Imiona *Jan Mieczysław*

3. Nazwisko panięskie u męża

4. Miejsce urodzenia *Sierpe* Data *19.10.1910*

a) Starostwo powiatowe *Sierpe*

b) Województwo *Warszawskie*

5. Imię ojca *Zygmunt*

6. Imię i nazwisko panięskie matki *Elżbieta z d. Szymon*

7. Adres *Zalęcie Dolne k/Pruszcza p/w ul. Krasińskiego 3*

8. Zmiana adresu

9. Narodowość *Polska*

10. Stosunek do służby wojskowej *Kapitan rezerwy*

11. Wykształcenie *elitarna szkoła Wyższa Szkoła Handlu, 3 lata wch. Szkoła Polt. Szem.*

12. Zawód *radiotechnik*

13. Funkcja Grupa upos.

14. Zmiana funkcji Grupa upos.

15. Stan cywilny *żonaty*

16. Imię i nazwisko panięskie żony *Żofia z d. Paschke*

17. Data urodzenia żony *31. I. 1910*

18. Imiona i daty urodzenia dzieci

1. *Andrzej 4. V. 1937*

2. *Hanna 24. X. 1941*

3. *Krzysztof 17. 1942 (adoptowany)*

19. Inne osoby na utrzymaniu (nazwisko, stosunek pokrewieństwa, wiek)

Elżbieta - Baranowska Elżbieta m. o r. 1897

20. Przebieg pracy zawodowej:

okres	Nazwa instytucji	Adres	Funkcja
od <i>V. 1934</i> do <i>VII 1934</i>	<i>Elektronami Siera</i>	<i>ul. Józefowska 8 FII</i>	<i>inżynier</i>
od <i>V. 1935</i> do <i>VI 1935</i>	<i>Zakłady elektryczne G. Walewskiego</i>	<i>Polna 15</i>	<i>inżynier</i>
od <i>1939</i> do <i>1944</i>	<i>konspiracyjne</i>	<i>osiedle radiowe Szarych Łąg</i>	<i>inżynier</i>
od <i>1. II 1945</i> do <i>1. III 1945</i>	<i>1-ma Dywizja</i>	<i>Sierpe Pruszcza</i>	<i>radiomistrz</i>
od <i>1. I 1946</i> do <i>1. II 1947</i>	<i>Wzrosty radiowe 71. radiogłówny</i>	<i>ul. Marmota 4</i>	<i>inżynier</i>

21. Miejsce zamieszkania do 1.IX.1939 r. *Narowa ul. Bieżanowska 6*

22. Miejsce zamieszkania podczas okupacji *Pruszcza ul. Strojnicka 2*

23. Przynależność do partii i org. społ. do 1939 r.

24. Przynależność do partyzantki, partii polit., org. społ. podczas okupacji

25. Pseudonim z pracy podziemnej *"Prager"*

26. Obecna przynależność do partii i org. społ. *Związek wolontariuszy Walki Europejskiej o Niepodległość i Demokrację m. 19. 1983*

27. Doznane represje ze strony okupanta

28. Doznane represje w stosunku do rodziny *Zamordowanych 13 osób bliskich i jednej córki*

29. Referencje o mnie udzielił (nazwisko i adres) *Prof. Henryk Polt Węgierski, Warszawa, ul. Żelazna 39*

inżynier dyplomowany Kliment Antoni m. przy "Lot" dywizji, ul. Nowa 39

Wzrostowy Kłiment, kierownik kabin "Pasty" ul. Włocławska 7 m 21 (P.P. 1)

Wiarygodność powyższych danych potwierdzić mogę odpowiednimi dokumentami. -*Jan Mieczysław*

W-uc dnia *13. 12. 1997*

Baranowski Jan



BIEGAŃSKA HELENA

Urodzona 15.06.1911 roku w Rosienicy na Litwie. W latach 1950-1955 zatrudniona na stanowisku kierownika referatu socjalnego w Radiofonizacji Kraju. Brała udział w konspiracji AK. 30.10.1942 roku aresztowana przez gestapo i uwięziona na Pawiaku (1942-1943). Po upadku Powstania Warszawskiego wywieziona na roboty przymusowe do Austrii. Była współzałożycielką, powstałego 15 stycznia 1963 roku, Klubu Byłych Więźniów Politycznych Pawiaka. Zmarła w 1991 roku.

Lycerysta

Urodziłam się 15.VI.1911r w Rosienicy na Litwie z ojcem Fedorem (zm. 1915r) z zawodu nauczyciela i matką Księżką z Kowalskimi z zawodu urzędniczką. W 1918r przyjechałam do Warszawy gdzie uczęszczałam do Gimnazjum S. Kurmanowa, w 1930r otrzymałam świadectwo dojrzałości, studiując w tym czasie w klasie wykładowej w latach 1930-1935r równocześnie od 1930r wykonywałam pracę w Gazecie Miejskiej w Warszawie. W 1942r została aresztowana i odesłana na Pawiak w 1943 została przesłana do obojowca. Następnie 1944r po powstaniu warszawskim została wywieziona do Austrii. Po powrocie do Polski na początku 1945r zgłosiłam się do Gazety Miejskiej w Warszawie. W grudniu 1945r wyjechałam z grupą prowadzoną przez delegata ds. Pracy i Op. Społ. na Dolny Śląsk, gdzie brałam udział w organizowaniu placówek opieki społecznej we Wrocławiu i pod jej kierunkiem pracowałam jako reprezentantka. Od I.X.1947r pracowałam w Inst. Pracy i Op. Społ. w akcji zatrud-

niając bezrobotnych kobiet. Temu rodzajowi pracy interesował mnie mniej, zdecydowałam się we wrześniu 1948r na propozycję przejechać do P. Wo. G. w sprawie Politycznych do wyjazdu do Opiek. przyjechałam ja, głównie dlatego, że opiekunka ta była po linii Opiek. przed dziećmi gdzie pracowałam do dnia 15.VI.1949r.

Helena Biegańska



BIEGAŃSKA HELENA

KARTA PERSONALNA 3875



1. Nazwisko i imię, imię ojca	Helena Biegańska Teodor
2. Nazwisko panieńskie u mężatek	nie
3. Dokładny adres zamieszkania	W-o. Skolimowska 4
4. Dokładna data i miejsce urodzenia	Warszawa 15.VI.1911
5. Narodowość i obywatelstwo	polsko-
6. Stan cywilny (kawaler, żonaty, wdowiec, panna itd.)	panna
7. Imię i nazwisko żony (męża) data urodzenia	nie
8. Dzieci pozostające na utrzymaniu oraz imiona, daty urodzenia (przy pasierbach-podać nazwiska).	nie
9. Inne osoby pozostające na utrzymaniu, data urodzenia i stopień pokrewieństwa.	Malka ur. 1875r
10. Czy rodzice byli są, pracownikami fizycznymi lub umysłowymi.	musyłowscy pracownikami
11. Wykształcenie (ewent. stopień naukowy).	loży. Sekret. Handl.
12. Kwalifikacje zawod. z podaniem ilości lat pracy w zawodzie (np. stolarz od lat 15-tu).	urzędnik 1930r
13. Czy i gdzie dokształca się (nazwa i adres uczelni).	nie
14. Znajomość języków obcych (w jakim stopniu).	nie
15. Czy i gdzie służył w wojsku.	nie
16. Stanowisko i stopień wojskowy i obecny stosunek do służby wojskowej. (np. poborowy, zdembiliz., inwalid.).	nie
17. Udział w wojnie (gdzie i kiedy-pseudonim konspiracyjny).	nie
18. Posiadane odznaczenia wojskowe—cywilne.	nie
19. Czy był prześladowany w czasie okupacji: aresztowany — wywieziony na roboty — obóz jeńców — obóz koncentracyjny — inne formy represji — represje okupanta w stosunku do rodziny:	aresztowana. 1942 - Gwardia - Warszawa

20. Miejsce pracy podczas okupacji, adresy, pod którymi przebywał wzgl. miejsce pobytu zagranicą.	Gorowia Miejska w Warszawie Ludna 16 od 1939 - 1942 ob. 1942 . aresztowana
21. Czy należy do Związków Zawodowych — Zw. Muzyków, Literatów, Szoferów (poza Zw. Zaw. pr. P. R.).	nie Związków Zawodowy Pracowników Miejskich
22. Przynależność partyjna do 1939 r., w czasie okupacji, po wyzwoleniu, od kiedy?	nie
23. Praca społeczno-polityczna od wyzwolenia do chwili obecnej.	Tow. Przyjaciół Polki - Rosieckiej
24. Przebieg pracy zawodowej: od 1930 do 1949 nazwa instytucji, adres, stanowisko (od początku).	1. Gorowia Miejska, Warszawa od 1930 - 1945 st. referent. 2. Elektryczno-Mech. Pracy i Op. Spół od 1945 - 1947 Kierownik Obsługi mł. w Zakładzie Elektrycznym w Warszawie 3. Mł. Pracy i Op. Spół w Warszawie pł. obywatelski 1 st. referent 4. Ins. od 1947 - 1948 5. Ins. z Zakł. Poprawników w Warszawie 6. Elektryczno-Mech. Pracy i Op. Spół 34 od 1948 - 1949 st. referent.
25. Kto skierował do pracy w Polskim Radio, wzgl. od kogo dowiedział się o możliwościach pracy w Pol. Radio.	od ob. Jędrzejowskiej Jadwigi prac. Polskiego Radio
26. W jakim dziale w Polskim Radio chciałby pracować, w jakim charakterze (Uwaga: wypełniają tylko ubiegający się o pracę).	
27. Kto może udzielić referencji — podać nazwisko, adres, stanowisko, (co najmniej 2-ch osób).	ob. Jędrzejowska Jadwiga prac. P. R. ob. Teluszyńska Alina Warszawa Maszowska 18

Zgodność powyższych danych stwierdzam własnoręcznym podpisem

Helena Biegańska
(podpis)

Warszawa 28.VII.1947 r.
(miejscowość i data)



Oświadczenie

Niniejszym oświadczam, że w 30 października 1942 r. zostałam aresztowana przez gestapo, które zabrało ode mnie wszystkie moje zaświadczenia szkolne, metrykę urodzenia oraz dowód osobisty.

Warszawa dn. 24.VIII.50 r.

Helena Biegańska



332

Zaswiadczenie

Niniejszym zaświadcza się, że ob. Helena Biegańska ur. 15.VI.1911 r. w Rosieniach na Żmudzi, ukończyła w roku szkolnym 1928/29 8-mio klasowe gimnazjum żeńskie Zofii Kurmanowej w Warszawie, ul. Bracka 9 i otrzymała świadectwo dojrzałości w roku 1929.

/-/ Maria Radziówna

Potwierdzam własnoręczny podpis ob. M. Radziówny nauczycielki Gimnazjum i Liceum Handlowego w Ostrowiu Wlkp.

Dyrektor
podpis nieczytelny

M.P.
Ostrów Wlkp. dnia 16. grudnia 1947 r.

za zgodność:

Kancelaria Główna
K. Chorobacki

BRZEZIŃSKA ZOFIA



Ur. 06.10.1917 Kijów. Córka Stanisława i Jadwigi z d. Bajkowska. Udział w tajnych kompletach zakończony maturą w 1944. Żołnierz AK pseudonim „Nil”, „Marta” w stopniu starszego sierżanta. Przydział - I Obwód „Radwan” (Śródmieście) Warszawskiego Okręgu Armii Krajowej - kwatermistrzostwo (kierowniczka szwalni). Po Powstaniu Warszawskim niewola - Stalag XI B. Praca w okresie powojennym - Radiofonizacja Kraju, starszy referent (1948-1952).

3022

ANKIETA PERSONALNA

Przed wypełnieniem należy ankietę uważnie przeczytać, następnie odpowiedzieć czytelnie i wyczerpująco na wszystkie pytania.

PYTANIA	ODPOWIEDZI
1. Nazwisko i imię, imię ojca (dla mężatek nazwisko panieńskie. W wypadku zmiany podać nazwisko poprzednie).	Brzezińska Zofia z d. Stanisława
2. Pseudonimy. (Podać wszystkie pseudonimy pod jakimi występował, podać gdzie i kiedy).	Ładun
3. Data i miejsce urodzenia. (Podać wieś, miasto, gminę, powiat, województwo i kraj).	6.X.1917 Kijów
4. Narodowość.	poliska
5. Przynależność państwowa. Czy poprzednio posiadał inne obywatelstwo? Jakże? Kiedy je zmienił.	poliska
6. Pochodzenie społeczne — przynależność klasowa rodziców. (Robotnicze, chłopskie, z inteligencji pracującej, drobnomieszczańskie, burżuazyjne).	inteligencja pracująca
7. Przynależność społeczna. (Robotnik, chłop, inteligent prac. i inne).	inteligencja pracująca
8. Zawód wyuczony.	żołnierz
9. Zawód wykonywany.	uczelnianka
10. Wykształcenie a) ogólne (podać dokładnie jaki za b) specjalne kład naukowy ukończył; c) polityczne	gimnazjum dla dziewcząt
11. Stopień naukowy.	Ładun
12. Znajomość języków obcych:	S ł a b o
	Biegłe w mowie i piśmie
	wiemieński
	rosyjski
13. Stan cywilny i ilość członków rodziny na utrzymaniu.	wzajemnie, 3
14. Nazwisko i imię żony (męża). Nazwisko panieńskie żony.	Brzeziński Henryk

PYTANIA	ODPOWIEDZI
d) Czy należał do OMTUR, ZNMS, WICT? Gdzie, kiedy, jak długo i kto to może potwierdzić?	nie
e) Czy należał do BBWR, OZON, Endecji, Chudej, Sjonistów? Kiedy i gdzie wstąpił, jak długo należał? Jakże pełnił funkcje i w jakich instancjach? Kto może potwierdzić zgodność powyższych danych?	nie
f) Czy należał do ONR, OWP, Strzelca, Legionu Młodych itp? Gdzie i kiedy wstąpił? Jak długo należał? Jakże zajmował stanowisko i kto może potwierdzić?	nie
g) Do jakich innych partii lub organizacji należał? Do jakiej, gdzie, kiedy, jak długo? Jakże pełnił funkcje i w jakich instancjach? Kto to może potwierdzić?	żołnierz
h) Czy był członkiem Związku Zawodowego i jakiego? (Klasowego, ZZZ, Polska Praca i inne). Czy był funkcjonariuszem lub wchodził do Zarządu? (jakiego Związku, kiedy i gdzie)? Czy w tym okresie był delegatem robotniczym, kiedy i gdzie?	nie
20. PRZYNALEŻNOŚĆ ORGANIZACYJNA W OKRESIE OKUPACJI:	
a) Czy był członkiem PPR lub grup, z których powstała PPR? Gdzie i kiedy wstąpił? Kto to może potwierdzić?	nie
b) Czy należał do RPPS, WRN, PS, PPS-Lewicy? Wymień do jakiej organizacji, gdzie i kiedy wstąpił i kto to może potwierdzić?	nie
c) Do jakich innych organizacji politycznych, społecznych czy wojskowych należał? Wymień do jakiej, gdzie i kiedy. Kto może potwierdzić zgodność tych danych?	od X.1949c Ak.
21. PRZYNALEŻNOŚĆ ORGANIZACYJNA PO WYZWOLENIU:	
a) Czy jest członkiem lub kandydatem PZPR? Kiedy i gdzie wstąpił? Podać nazwiska wprowadzających, Nr legitymacji partyjnej z zaznaczeniem przez kogo wydana. Czy był karany partyjnie? Za co? Kto i jaką wymierzył karę?	nie
b) Do jakiej innej partii należał lub należał po wyzwoleniu? Gdzie i kiedy wstąpił?	żołnierz
c) Czy jest członkiem ZMP? Gdzie i kiedy wstąpił?	nie
d) Czy po wyzwoleniu brał udział w pracy podziemnej? Czy, kiedy i gdzie ujawnił się?	nie



BRZEZIŃSKA ZOFIA

3022

Zyciorys.

Urodziłam się w Lipnie 6-7-1917 r. do Polski przyjechałam w 1923 r. gdzie zostałam wysłana do szkoły przemysłowej kenijskiej (port Mlawe). W 1931 r. zostałam do szkoły zawodowej Głuchobłędno-Krańwickiej, po ukończeniu której miałam prawo do pracy w handlu. W 1937 r. zostałam przyjęta do gimnazjum Tow. Gimnazjum dla dziewcząt przy ul. Brockiej 18. Na początku swojej kariery miałam prawo do pracy w handlu. W roku 1942 zostałam przyjęta do szkoły dołączającej, a w 1945 r. zostałam wysłana do Francji i w Paryżu skończyłam rok. W 1946 r. zostałam wysłana do Ameryki, gdzie skończyłam rok. Do Polski przyjechałam w końcu 1947 r. i skończyłam w Białymostku szkołę dla dziewcząt, gdzie skończyłam z wyróżnieniem. Zofia Brzezińska

628

DZIAŁ PERSONALNY

Z A Ś W I A D C Z E N I E

NO-P-3700/52 16.10.52 r.

Dział Personalny stwierdza, że ob. BRZEZIŃSKA ZOFIA pracowała od dnia 15.12.1948 r. do 30.9.1952 r. w Centralnym Zarządzie Radiofonicznej Krajowej - Biuro Inkasowe Opłat Abonamentowych w charakterze st. referenta. -

Ob. BRZEZIŃSKA została zwolniona z pracy na skutek całkowitej likwidacji B.I.O.A.

Za KIEROWNIK, DZIAŁU PERSONALNEGO
P.O. *[Signature]*
(J. KÖNIGSBERG)

2/DP/ZK

Centralny Zarząd Radiofonicznej Krajowej
Biuro Inkasowe Opłat Abonamentowych

Warszawa, dnia 1/11 52

628

DO DZIAŁU PERSONALNEGO C.Z.R.K.

Opinia

w/m

Ob. BRZEZIŃSKA Zofia pracuje w Biurze Inkasowym Opłat Abonamentowych od dnia 15.XII.1948 r. w charakterze St. referenta.

Pracownik bardzo dobry i zdolny. Z obowiązków swych wykonywa je się bardzo sumiennie, wyróżnia się pilnością i dyscyplinowaniem. Wydajność bardzo wysoka, jakość bardzo dobra. Ambitny. Pod względem etycznie-moralnym bez zarzutu.

DYREKTOR
[Signature]
/M. Ostrowski/

2/PJ/WJ



Maria Dymnarowicz
Warszawa
ul. Danilowiczowska 11 m 30

PPTT
Zakład Usług Socjalnych
Warszawa
ul. Twarda 14

Uprzejmie proszę o zatrudnienie mnie w charakterze
Specjalisty / lekarza stomatolog/ w wymiarze 1/2 etatu
od dnia 25 czerwca 1991r.

1991-06-20

1. Dymnarowicz
Lek. Stom.

Proszę o zatrudnienie Pani Marii
Dymnarowicz w st. specjalisty (lekarza stomat.)
w wymiarze 1/2 etatu i ustalenie wynagrodzenia
w wysokości 800.000 - miesięcznie rozłożone
od dnia 25.06.1991r.
1991.06.21.

NIERUCHOMOŚCI
Oskarżenie
Marek Miśtarek

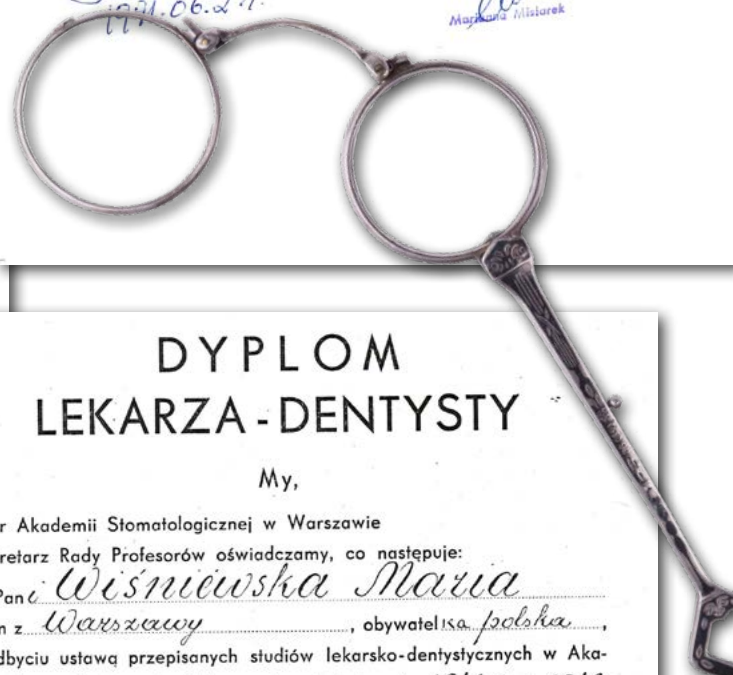

Państwo: ...
Płeć: ...
00-105 ...

System KADRY
KE-P-01
Str. 1

KWESTIONARIUSZ OSOBOWY — PEŁNY

Numer 00234 Płeć K Tytuł _____
Nazwisko Dymnarowicz Imiona Maria
Nazwisko rodowe Misiewicz Nr PESEL 111370025 Imię ojca Czesław
Imię matki Engela Nazwisko rodowe matki Oziemkowski
Data urodzenia 27.11.21 Miejsce urodzenia Warszawa
Narodowość Polskie Obywatelstwo Polskie
Pochodzenie Inteligentne Stan cywilny rodone
Stosunek do sił wojsk. _____ Grupa inwalidzka _____
Wykształcenie: Poziom wyższe
Szkoła Akademia Stomatologiczna Rok ukończenia _____
Zawód wyucz. lekarz dentysta Specjalność wyucz. lek. dent.
Wymagania do uzupełn. wykształcenia _____
Dowód osobisty: Seria nr AB 2610577 Data wydania 13.07.1976
Organ wydający Naczelnik Policji Miejsce wydania Biuro Środowisk
Zameldowanie stałe: Miejsowość Warszawa, ul. Danilowiczowska 11/30 Kod poczt. 00-930
Ulica, nr domu i nr mieszkania Danilowiczowska 11/30
Gmina/Dzieln. Śródmieście Województwo _____
Kod teryt. _____
Zameld. tymczasowe: Miejsowość _____ Kod poczt. _____
Ulica, nr domu i nr mieszkania _____
Gmina/Dzieln. _____ Województwo _____
Rodzaj kwatery _____
Organizacja polityczna _____ Data wstąpienia _____
Związki zawodowe _____ Data wstąpienia _____
Poprzednie zatrudnienie _____
Posiada gosp. rolne _____ Data podjęcia pierw. pracy _____
Data umowy w resorcie _____ Data mianowania _____
Uprawnienia kombatanckie nr 9789 15.11.1946 poś. 1942 Nr legitymacji służbowej _____
Nr telefonu domowego _____ Informacja o telefonie _____
Był karany sądownie _____
Miejsce pracy
Komórka Wydział Obsługi Usług Socjalnych Nr listy _____
Stanowisko st. specjalisty Rodzaj prem _____

DYPLOM LEKARZA - DENTYSTY

My,

Rektor Akademii Stomatologicznej w Warszawie
i Sekretarz Rady Profesorów oświadczamy, co następuje:

Pani Wisniewska Maria
rodem z Warszawy, obywatelka polska,
po odbyciu ustawy przepisanych studiów lekarsko-dentystycznych w Aka-
demii Stomatologicznej w Warszawie w latach od r. 1946 do r. 1948
od r. _____ do r. _____ i pomyślnym złożeniu przepisanych egzaminów
otrzymał w myśl art. 41 ustawy z dnia 15 marca 1933 r. o szkołach
akademickich (Dz. U. R. P. Nr 29, poz. 247) stopień

LEKARZA - DENTYSTY,

stanowiący dowód ukończenia akademickich studiów lekarsko-dentystycznych
i uprawniający do ubiegania się o stopień doktorski, a nadto dający prawo do
wykonywania praktyki lekarsko-dentystycznej w granicach ustaw, obowiąz-
ujących w Rzeczypospolitej Polskiej.

Warszawa, dnia 23 stycznia 1949 r.

PRO REKTOR

SEKRETARZ
RADY PROFESORÓW

Prof. Dr. Piotrowski



Maryja

JAGODZIŃSKA BARBARA

Urodzona 13.09.1929 roku w Rawie Mazowieckiej. W latach 1947-1952 zatrudniona w Biurze Inkasowym Opłat Abonamentowych. Należała do AK-VI. Obwód (Praga) Warszawskiego Okręgu Armii Krajowej (5. Rejon – pluton 1674). W Powstaniu Warszawskim działała pod pseudonimem „Haluszka”, na Pradze. Po upadku zryw wystąpiła na roboty przymusowe do Rathenow (fabryka Emil Busch AG Optische Industrie). W 2015 roku odznaczona Krzyżem Orderu Krzyża Niepodległości.



Życiorys

Urodziłam się dn. 13. IX. 1928 r. w Rawie Mazowieckiej jako córka księżniczki Szkoły Państwowej Nr. 1 w Rawie Maz. Po ukończeniu nauki pobierałam w Rawie Maz. W roku 1936 r. ożeniłam się z moim mężem. W roku 1938 r. wraz z całą rodziną przenieśliśmy się do Warszawy, celem dalszego kształcenia mojego starszego młodszego brata. W Warszawie matka zapisała mnie do Państwowej Szkoły Nr. 30 gdzie ukończyłam 6 klas. Po ukończeniu uczęszczałam do Gimnazjum H. L. Dąbki, gdzie ukończyłam się do szkoły wyższej powstania. Po końcu powstania zostałam wywieziona do Niemiec na roboty, skąd wróciłam w maju 1945 r. Po ukończeniu pobytu w Niemczech powróciłam do nauki i uczyłam się w Liceum Adm. Handlowego, skąd w roku szkolnym 1945/46 otrzymałam świadectwo dojrzałości. W tym samym roku zostałam przyjęta na Uniwersytet Warszawski na Wydział Prawa. Jednocześnie uczyłam się w „Wydziale” w Warszawie, następnie w Tow. „Bateria Pomoc”. S. U. W. w charakterze sekretarki. Po kilkumiesięcznej przerwie w pracy zmieniłam pracę ponownie razując pracę o ad. 1. I. 1947 r. uczyłam się w Polskim Radio jako referentka. Studia pisałam ze względu na stały stan zdrowia i konieczności porostania w pracy zawodowej, ponieważ nie mogłam chodzić na pomoc materialną ze strony matki i innych stałych członków rodziny w roku 1943. Jedynym źródłem utrzymania nie posiadałam. W „Polskim Radio” pracowałam 5 lat w dziale

~ ~ ~ ~ ~

Emisji Abonentów / ostatnio jako stary referent, obecnie
Dział ten jest w związku z likwidacją, roboty tego stary-
matan wyodrębniłam z pracy odn. 31. XII. 1952 r.

Barbara Jagodzińska

Ministerstwo
Poczt i Telegrafów
Departament Kadry
W. nielsou

Zaświadczenie

NO-P-28/54. 5.01.54r

Dział Personalny Centralnego Zarządu Radiofoni-
zacji Kraju stwierdza, że ob. JAGODZIŃSKA Bar-
bara pracowała w Polskim Radio - Dział Ewidencji
Abonentów w charakterze referenta w okresie
od dnia 1.05.1947r do dnia 30.06.51r. W związku
z reorganizacją Przedsiębiorstwa dnia 1.07.51r
została przeniesiona do CERN - Biuro Inkasowe
Opłat Abonamentowych na równorzędne stanowisko
gdzie pracowała do dnia 31.12.52r.
Ob. JAGODZIŃSKA została zwolniona na skutek
całkowitej likwidacji BICA.
Następnie z dniem 1.01.53r została przekazana
do dyspozycji Ministerstwa Poczt i Telegrafów.

KIEROWNIK DZIAŁU
PERSONALNEGO
PO. / J. GOLUBIEWSKI/

ang. p. nielsou
otrzymałam
7. I. 54 r. B. Jagodzińska



JAKUBCZAK MARIAN



Ur. 1912 Pohulanka (obecnie część dzielnicy Warszawy - Stara Miłosna). Syn Michała i Katarzyny z d. Markowska. Armia Krajowa od czerwca 1944 (tak podał w ankiecie oraz w życiorysie). Udział w Powstaniu Warszawskim na Woli. Pseudonim „Wigor”. Praca w okresie powojennym - Dział Administracyjno-Gospodarczy Polskie Radio, kierowca 1947-1949. Od 1950 w Radiofonizacji Kraju na tym samym stanowisku. Zwolnił się w 1951 na własną prośbę.

KARTA PERSONALNA



1. Nazwisko Jakubczak
 2. Imiona Marian
 3. Nazwisko panienskie u mężatek
 4. Miejsce urodzenia Pohulanka pow. Warszawski Data 13. października 1912 r.
 a) Starostwo powiatowe
 b) Województwo Warszawskie
 5. Imię ojca Michał
 6. Imię i nazwisko panienskie matki Katarzyna z Markowskich
 7. Adres ul. Staweczna 50 m. 49
 8. Zmiana adresu
 9. Narodowość Polska
 10. Stosunek do służby wojskowej Plut. rez. od 1935 r.
 11. Wykształcenie FNH Biłota Powoz 2 kursy Szkoły Handl. Stokrot.
 12. Zawód Kierowca - mechanik
 13. Funkcja Kierowca Grupa upos.
 14. Zmiana funkcji Grupa upos.
 15. Stan cywilny żonaty
 16. Imię i nazwisko panienskie żony Stanisława Brozdowska
 17. Data urodzenia żony 1.4.1913 r.
 18. Imiona i daty urodzenia dzieci
 1. 4.
 2. 5.
 3. 6.
 19. Inne osoby na utrzymaniu (nazwisko, stosunek pokrewieństwa, wiek)
Katarzyna - matka 67 lat na osoczonym utrzymaniu

20. Przebieg pracy zawodowej:

od	do	Nazwa instytucji	Adres	Funkcja
od 1935	do 1938	<u>taksówki</u>	<u>Warszawa</u>	<u>Kierowca</u>
od 1938	do 1939	<u>Miu Spraw Kraj.</u>		
od 1942	do 1944	<u>firma „Schopen”</u>	<u>„Bólno” Warszawa</u>	„
od 1945	do 1947	<u>„BOS”</u>	<u>Warszawa Chocimka 33</u>	
od	do			
od	do			
od	do			
od	do			

21. Miejsce zamieszkania do 1.IX 1939 r. Warszawa ul. Tota 47
 22. Miejsce zamieszkania podczas okupacji ul. Żelazna 29 - Chocimka 50
 23. Przynależność do partii polit. i org. społ. do 1939 r.
 24. Przynależność do partyzantki, partii polit., org. społ. podczas okupacji od czerwca 1944 r. A.R.
 25. Pseudonim z pracy podziemnej „Wigor”
 26. Obecna przynależność do partii i org. społ. PPS. Im. Jan. Trausp.
 27. Doznane represje ze strony okupanta odebranie mieszkania przy ul. Żelaznej
 28. Doznane represje w stosunku do rodziny zamordowanie + oświecenie brata
 29. Referencji o mnie udzielił (nazwisko i adres) Dyrektor Płapis „BOS” Chocimka 33

Wiarygodność powyższych danych potwierdzić mogą odpowiednimi dokumentami.

10. I dnia 1947 r.

M. Jakubczak
podpis

POLSKIE RADIO
W WARSZAWIE
Nr. 63/48

POKWITOWANIE

Nr. 2313/0

Ob. Jakubczak Marian.....kwituje odbiór
legitymacji służbowej, ważnej do dnia 31 grudnia.....1948 r.

Warszawa, dnia 20. I.....1948 r. M. Jakubczak
/Podpis pracownika/

Życiorys

Odpis

Urodziłem się w 1912 roku, we wsi Pohulanka pod Warszawą. Wyznania Rz. kat.,
narodowość Polska, syn Michała i Katarzyny z Markowskich. Żonaty.
Ukończyłem 7 Kl. Szkołę Powszechną i 2 Kursy Szkoły Handlowej im. Zgromadzenia
Kupców. Służbę wojskową odbyłem w 1934-5 w 35 p.p. w Brześciu n/B.
Od roku 1934 posiadam prawo jazdy. Od roku 1935 do 1938 jeździłem na taksów-
kach w Warszawie. Od 1938 roku do wojny pracowałem w Min. Spraw Zagr. na pla-
cówce w Szwajcarii. Do Polski wróciłem piątego dnia wojny, by wstąpić do wojs-
ka. Na wojnie nie byłem. W okupację od 1942 roku, pracowałem w niemieckiej
firmie transportowej "Schopen". Do Powstania. W Powstaniu brałem udział w
akcji na Woli. Po Wyzwoleniu Polski, od 20 marca 1945 r. do chwili obecnej,
pracuję w BOSie. Pracę pragnę zmienić, ponieważ mało zarabiam i żyję w obawie
ciągłej redukcji z powodu ciągłego kurczenia się "BOSu".
Od września 1946 r. jestem członkiem P.P.S.

W-wa, 25.7.1947 r.

/-/ M. Jakubczak

Za zgodność:

M. Jakubczak

Warszawa, dnia 13 IX.....51 r.
ul. Wilłowa 8/10

PREZYDIUM
DZIELNICOWEJ RADY NARODOWEJ
WARSZAWA-MOKOTÓW

POUFNE

Do Radiofonicznej Kraj. In
Wydział Kadr
w/m, ul. Nowy Świat 68

00-17-12/57
zawiad. ob. 4.7.47
porozm. 18.4.47

Prezydium Dzielnicowej Rady Narodowej W-wa-Mokotów

prosi uprzejmie o udzielenie opinii pod względem polityczno-społecz-
nym i zawodowym Ob. Jakubczak Marianie
prac. tamt. Instytucji.

Sprawę prosimy traktować jako b. pilną.-

17 WRZ 1951 7509
NO

ZA PREZYDIUM
DZIELNICOWEJ RADY NARODOWEJ
PREZES PREZYDIUM
(W. Grzywa)

POLSKIE RADIO
WYDZIAŁ PERSONALNY

Nr. Pers. / 4404
Dotyczy oferty.

DO

OB. JAKUBCZAKA MARIANA

Warszawa
ul. Śloneczna 50, m.49.

Wydział Personalny uprzejmie komunikuje, że
obecnie niestety nie dysponuje wolnymi etatami odpowia-
dającymi kwalifikacjom Obywatela. -

Z-ca NACZELNIKA WYDZIAŁU
Tadeusz Orliński
/TADEUSZ ORLIŃSKI/

3/ZN/ZK

ref. Cuchta



KARPIŃSKI WOJCIECH

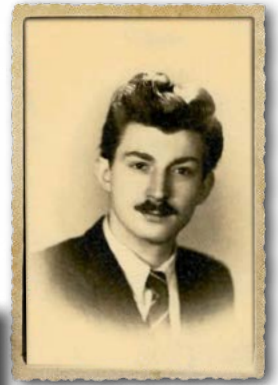

Urodzony 18.08.1925 roku. W 1950 roku zatrudniony na stanowisku księgowego w Radiofonizacji Kraju. Należał do AK – batalion „Zaremba-Piorun” (1. Kompania „Ambrozja” - I. pluton). W Powstaniu Warszawskim działał na Śródmieściu Południowym. Po upadku zrywu trafił do niewoli (stalag 344, a następnie stalag XVIII-C Markt Pongau).

763

ANKIETA PERSONALNA

(Przed wypełnieniem należy ankietę uważnie przeczytać, następnie odpowiedzieć czytelnie i wyczerpująco na wszystkie pytania)

miejsce na fotografię 4,5 X 6 cm (załączyć 2 fotografie)

PYTANIA	ODPOWIEDZI								
1. Nazwisko i imię, imię ojca (dla metatek nazwisko panieńskie. W wypadku zmiany podać nazwisko poprzednie)	Karpiński Wojciech Franciszek.								
2. Pseudonimy. (Podać wszystkie pseudonimy pod jakimi występował, podać gdzie i kiedy)									
3. Data i miejsce urodzenia (Podać wiek, miasto, gminę, powiat, województwo i kraj)	18. VIII. 1925 r. Warszawa.								
4. Narodowość	Polska								
5. Przynależność państwowa	Polska								
6. Pochodzenie społeczne, przynależność klasowa rodziców. (Robotnicza, chłopska, z inteligencji pracującej, drobnomieszczańskie, burżuazyjne)	(Inteligencja pracująca) Robotnicze								
7. Przynależność społeczna (Robotnik, chłop, inteligent prac. i inne)	Inteligencja pracująca								
8. Zawód wyruszony	Pracownik biurowy - księgowy.								
9. Zawód wykonywany	Księg.								
10. Wykształcenie (podać dokładnie jak: a) ogólne b) specjalne c) polityczne)	(2 lata w. w. - w. w.)								
11. Stopień naukowy									
12. Znajomość języków obcych	<table border="1"> <tr> <td>Słabo</td> <td>Biegle w mowie i piśmie</td> </tr> <tr> <td></td> <td></td> </tr> <tr> <td>Francuski</td> <td></td> </tr> <tr> <td></td> <td></td> </tr> </table>	Słabo	Biegle w mowie i piśmie			Francuski			
Słabo	Biegle w mowie i piśmie								
Francuski									
13. Stan cywilny i ilość członków rodziny na utrzymaniu	Widowiec								
14. Nazwisko i imię żony (męża) Nazwisko panieńskie żony	W. /								



Urodzony 18. VIII. 1925 r. w Warszawie w rodzinie rzemieślniczej. W 1938 wstąpił do AK i brał udział w powstaniu. W 1940 został aresztowany i więziony w więzieniu w Warszawie. W 1943 został przeniesiony do niemieckiego obozu koncentracyjnego w Buchenwaldzie. W 1944 został przeniesiony do obozu w Mauthausen. W 1946 został przeniesiony do obozu w Flossenbürgu. W 1947 został przeniesiony do obozu w Gross-Rosen. W 1948 został przeniesiony do obozu w Mauthausen. W 1949 został przeniesiony do obozu w Flossenbürgu. W 1950 został przeniesiony do obozu w Mauthausen. W 1951 został przeniesiony do obozu w Flossenbürgu. W 1952 został przeniesiony do obozu w Mauthausen. W 1953 został przeniesiony do obozu w Flossenbürgu. W 1954 został przeniesiony do obozu w Mauthausen. W 1955 został przeniesiony do obozu w Flossenbürgu. W 1956 został przeniesiony do obozu w Mauthausen. W 1957 został przeniesiony do obozu w Flossenbürgu. W 1958 został przeniesiony do obozu w Mauthausen. W 1959 został przeniesiony do obozu w Flossenbürgu. W 1960 został przeniesiony do obozu w Mauthausen. W 1961 został przeniesiony do obozu w Flossenbürgu. W 1962 został przeniesiony do obozu w Mauthausen. W 1963 został przeniesiony do obozu w Flossenbürgu. W 1964 został przeniesiony do obozu w Mauthausen. W 1965 został przeniesiony do obozu w Flossenbürgu. W 1966 został przeniesiony do obozu w Mauthausen. W 1967 został przeniesiony do obozu w Flossenbürgu. W 1968 został przeniesiony do obozu w Mauthausen. W 1969 został przeniesiony do obozu w Flossenbürgu. W 1970 został przeniesiony do obozu w Mauthausen. W 1971 został przeniesiony do obozu w Flossenbürgu. W 1972 został przeniesiony do obozu w Mauthausen. W 1973 został przeniesiony do obozu w Flossenbürgu. W 1974 został przeniesiony do obozu w Mauthausen. W 1975 został przeniesiony do obozu w Flossenbürgu. W 1976 został przeniesiony do obozu w Mauthausen. W 1977 został przeniesiony do obozu w Flossenbürgu. W 1978 został przeniesiony do obozu w Mauthausen. W 1979 został przeniesiony do obozu w Flossenbürgu. W 1980 został przeniesiony do obozu w Mauthausen. W 1981 został przeniesiony do obozu w Flossenbürgu. W 1982 został przeniesiony do obozu w Mauthausen. W 1983 został przeniesiony do obozu w Flossenbürgu. W 1984 został przeniesiony do obozu w Mauthausen. W 1985 został przeniesiony do obozu w Flossenbürgu. W 1986 został przeniesiony do obozu w Mauthausen. W 1987 został przeniesiony do obozu w Flossenbürgu. W 1988 został przeniesiony do obozu w Mauthausen. W 1989 został przeniesiony do obozu w Flossenbürgu. W 1990 został przeniesiony do obozu w Mauthausen. W 1991 został przeniesiony do obozu w Flossenbürgu. W 1992 został przeniesiony do obozu w Mauthausen. W 1993 został przeniesiony do obozu w Flossenbürgu. W 1994 został przeniesiony do obozu w Mauthausen. W 1995 został przeniesiony do obozu w Flossenbürgu. W 1996 został przeniesiony do obozu w Mauthausen. W 1997 został przeniesiony do obozu w Flossenbürgu. W 1998 został przeniesiony do obozu w Mauthausen. W 1999 został przeniesiony do obozu w Flossenbürgu. W 2000 został przeniesiony do obozu w Mauthausen. W 2001 został przeniesiony do obozu w Flossenbürgu. W 2002 został przeniesiony do obozu w Mauthausen. W 2003 został przeniesiony do obozu w Flossenbürgu. W 2004 został przeniesiony do obozu w Mauthausen. W 2005 został przeniesiony do obozu w Flossenbürgu. W 2006 został przeniesiony do obozu w Mauthausen. W 2007 został przeniesiony do obozu w Flossenbürgu. W 2008 został przeniesiony do obozu w Mauthausen. W 2009 został przeniesiony do obozu w Flossenbürgu. W 2010 został przeniesiony do obozu w Mauthausen. W 2011 został przeniesiony do obozu w Flossenbürgu. W 2012 został przeniesiony do obozu w Mauthausen. W 2013 został przeniesiony do obozu w Flossenbürgu. W 2014 został przeniesiony do obozu w Mauthausen. W 2015 został przeniesiony do obozu w Flossenbürgu. W 2016 został przeniesiony do obozu w Mauthausen. W 2017 został przeniesiony do obozu w Flossenbürgu. W 2018 został przeniesiony do obozu w Mauthausen. W 2019 został przeniesiony do obozu w Flossenbürgu. W 2020 został przeniesiony do obozu w Mauthausen. W 2021 został przeniesiony do obozu w Flossenbürgu. W 2022 został przeniesiony do obozu w Mauthausen. W 2023 został przeniesiony do obozu w Flossenbürgu. W 2024 został przeniesiony do obozu w Mauthausen. W 2025 został przeniesiony do obozu w Flossenbürgu.

Wojciech Karpiński

Wzrost 170 cm - Waga 65 kg - Ciężar ciała 18 kg - Ciężar serca 220 g - Ciężar płuc 220 g - Ciężar wątroby 120 g - Ciężar nerek 120 g - Ciężar pęcherzyka żółciowego 10 g - Ciężar pęcherzyka wodnego 10 g - Ciężar prostaty 20 g - Ciężar jądra 10 g - Ciężar przysadki 10 g - Ciężar tarczycy 10 g - Ciężar nadnerczy 10 g - Ciężar trzustki 10 g - Ciężar śledziony 10 g - Ciężar wątroby 120 g - Ciężar nerek 120 g - Ciężar pęcherzyka żółciowego 10 g - Ciężar pęcherzyka wodnego 10 g - Ciężar prostaty 20 g - Ciężar jądra 10 g - Ciężar przysadki 10 g - Ciężar tarczycy 10 g - Ciężar nadnerczy 10 g - Ciężar trzustki 10 g - Ciężar śledziony 10 g

NO-P-2658/51

Warszawa, dnia 12.4.51 r.

763

Radiofonizacja Kraju
Dyrekcja Okręgowa
Warszawa

W odpowiedzi na pismo Wasze z dnia 2.4.51 r. L.dz.DO/0/992 nie wyrażamy zgody na przeniesienie ob. KARPINSKIEGO WOJCIECHA na st.księgowego z powodu braku etatu. W związku z tym poruszone przez Was przeszeregowanie w/w należy uważać za nieaktualne. -

SZEF DZIAŁU

Bolesław Graczyk

(Z. ULATOWSKI)

2/ZK/ZK

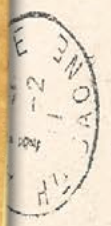

Handwritten notes and letters, including '22. Juni 1891' and 'Johann Michael'.

RADIOFONIZACJA KRAJU
Dyrekcja Okręgowa
w Warszawie
Sektoria Personalna

Warszawa, dn. 9.XI.1950 r.

763

DO/O. 5500...

RADIOFONIZACJA KRAJU
DZIAŁ PERSONALNY

99 listop. 1950

WYKONANO DNIA 8981

w miejscu.

Handwritten note: 'Wojciech K. Karpinski'

W załączeniu przesyłamy dokumenty ob. KARPINSKIEGO Wojciecha z prośbą o zezwolenie na zatrudnienie w Sekcji Księgowości w charakterze st.księgowego w grupie uposażenia 5-ej A + 6.300.- dodatku funkcyjnego. Ze względu na brak właściwego etatu ob. KARPINSKI Wojciech będzie placany z etatu st.radiotechnika Sekcji Urzędzeń Lokalnych. -

Zař. 2

Kierownik Sekcji Personalnej

DIREKTOR

Bolesław Graczyk
/ K. Krajewski /

/Bolesław GRACZYK/

KARTA PERSONALNA

763



1. Nazwisko i imię imię ojca i matki	Karpinski Wojciech Franciszka - Anna
2. Nazwisko panińskie u mężatki	
3. Dokładny adres zamiesz.	Al. W. M. Małachowska 72
4. Dokładna data i miejsce urodzenia	18. VII. 1915. Warszawa
5. Narodowość i obywatelst.	Polska
6. Stan cywilny /kawaler, żonaty, wdowiec, panna itp.	Kawaler
7. Imię i nazwisko żony /męża/ data urodzenia	
8. Dzieci pozostające na utrzymaniu oraz imiona, daty urodzenia /przy pasierbach - podać naz- wiska/.	
9. Inne osoby pozostające na utrzymaniu, data uro- dzenia i stopień pokre- wienstwa.	
10. Czy rodzice byli, są pro- cownikami fizycznymi lub umysłowymi.	Był pro. Włodzisław Kawałki
11. Wykształcenie /ewent. stopień naukowy/.	średnie
12. Kwalifikacje zawod. z podaniem ilości lat pracy w zawodzie	Arty. kade
13. Czy i gdzie dokształca się /nazwa i adres uczel.	
14. Znajomość języków obcych w jakim stopniu/.	Francuski - dobra znajom. na Francji.
15. Czy i gdzie służył w wojsku	
16. Stanowisko i stopień wojskowy i obecny stosun. do służ. wojsk. (np. pob., zdemobiliz., inwalid.)	zdemobilizowany
17. Udział w wojnie /gdzie i kiedy pseudonim konspir./	Walczył w Warszawie - lis
18. Posiadane odznaczenia wojskowe i cywilne.	
19. Czy był przesładowany w czasie okupacji: aresztowany-wywieziony na roboty obóz jeniecki-obóz koncentracyjny-inne formy represji-represje okupanta w stosunku do rodziny:	





KAZIMIERCZUK ROMAN

Urodzony 23.02.1929 w Warszawie. Syn Romualda i Katarzyny. Udział w konspiracji - Warszawski Okręg Armii Krajowej. Powstanie Warszawskie - szeregowy, Armia Krajowa, pseudonim „Lis” - I Obwód „Radwan” (Śródmieście) - zgrupowanie „Chrobry II” - II batalion „Lecha Grzybowskiego” - 6. kompania „Jeremi”. Niewola niemiecka - jeniec Stalagu IV-B, następnie w Stalagu IV-G, numer jeniecki 103207. Praca w okresie powojennym - Polskie Radio. Dział Handlowy (1948-1950). Zmarł w 1994.

184 23

KARTA PERSONALNA

1. Nazwisko Kazimierzuk

2. Imiona Roman

3. Nazwisko panięskie u mężatek _____

4. Miejsce urodzenia w Warszawie przy ul. Panskiej 96-1 23. II 1929r.

a) Starostwo powiatowe _____

b) Województwo _____

5. Imię ojca Romuald

6. Imię i nazwisko panięskie matki _____

7. Adres w Warszawie przy ul. Panskiej 96-1

8. Zmiana adresu _____

9. Narodowość Polska

10. Stosunek do służby wojskowej przed wojną

11. Wykształcenie 1 rok praktyki radiotechnicznej

12. Zawód praktykant radiotechniczny

13. Funkcja _____ Grupa upos. _____

14. Zmiana funkcji _____ Grupa upos. _____

15. Stan cywilny kawaler

16. Imię i nazwisko panięskie żony _____

17. Data urodzenia żony _____

18. Imiona i daty urodzenia dzieci

1.	_____	4.	_____
2.	_____	5.	_____
3.	_____	6.	_____

19. Inne osoby na utrzymaniu (nazwisko, stosunek pokrewieństwa, wiek) Matka
Katarzyna Kazimierzuk

20. Przebieg pracy zawodowej:

od	do	Nazwa instytucji	Adres	Funkcja
od <u>45r. II</u>	do <u>46r. XI</u>	<u>J.P.B.</u>	<u>Alja Stalina 38</u>	<u>pracownik elektrotechniczny</u>
od <u>VI-46r.</u>	do <u>III-46r.</u>	<u>Kosztal radiotechniczny</u>	<u>Brocka 2</u>	<u>w radiotechnicznym</u>
od _____	do _____	_____	_____	_____
od _____	do _____	_____	_____	_____
od _____	do _____	_____	_____	_____
od _____	do _____	_____	_____	_____
od _____	do _____	_____	_____	_____
od _____	do _____	_____	_____	_____
od _____	do _____	_____	_____	_____

21. Miejsce zamieszkania do 1.IX.1939 r. Panska 96-1

22. Miejsce zamieszkania podczas okupacji Panska 96-1

23. Przynależność do partii polit. i org. społ. do 1939 r. _____

24. Przynależność do partyzantki, partii polit., org. społ. podczas okupacji _____

25. Pseudonim z pracy podziemnej _____

26. Obecna przynależność do partii i org. społ. _____

27. Doznane represje ze strony okupanta _____

28. Doznane represje w stosunku do rodziny _____

29. Referencji o mnie udzielił (nazwisko i adres) Stefan Nowak zamieszkały
ul. Grochowska

Wiarygodność powyższych danych potwierdzić mogą odpowiednimi dokumentami.

Warsawa dnia 15. X. 1947r.

Roman Kazimierzuk
polityka

11 karta Nr. 3 „Czerwony” W-osa, Warszawa-42

KUŹNIARSKI ALEKSANDER



Urodzony 29.05.1906 roku w Kuflewie. Od lipca 1934 roku zatrudniony na stanowisku młodszego technika w Urzędzie Teletechnicznym w Baranowiczach, a następnie przeniesiony do Urzędu Teletechnicznego w Warszawie. Należał do AK – numer legitymacji: 80718. W Powstaniu Warszawskim działał w batalionie „Zaremba-Piorun” – kompania „Jura”. Po upadku zrywu trafił do niewoli (stalag 344, a następnie stalagi: 318 i VII A).

Kuźniarski Aleksander
im. w. Podziemie gm. Kufflow
pow. Mińsko-Mazowiecki: p. Mroz

30 kwietnia 1932

Prośba o przyjęcie
 do Szkoły

Do
 Dyrektora
 Gimnazjum

30 kwietnia 1932

Proszę o przyjęcie mnie do Szkoły
 Państwowej Teletechnicznej (Telegraficzna
 Telefonicznej)

Moje dane personalne: Syn Teoba i Mat-
 gony z Anielanów urodzony dnia 29
 maja 1906 r. w Kuflewie pow. Mińsko-
 Mazowieckim.

Aleksander Kuźniarski

Adres: 4. Podziemie gm. Kufflow
 pow. Mińsk Mazow. p. Mroz.

Latogram:
 1) Świadectwo szkolne w oryginale
 2) Metrykę urodzenia
 3) Świadectwa moralności i poświadczania
 obywatelstwa polskiego, wydanych przez
 Starostę Powiatowe
 4) Świadectwo o stanie zdrowia
 5) Odpis Książki orki wojkowej
 6) Fotografie

MAJ 1932
 6
 11/12

1704

GIMNAZJUM MĘSKIE WYDZIAŁU POWIATOWEGO SEJMIKU MIŃSKO-MAZ.
 w MIŃSKU-MAZOWIECKIM.

Rok szkolny 1926/7

L. 24

„Na mocy rozporządzenia Ministerstwa Wyznań Religijnych i Oświecenia Publicznego z dnia 29 listopada 1926 roku Nr. II. 14654/26 szkoła, wydająca niniejsze świadectwo, uzyskała na rok szkolny 1926/27 prawa gimnazjum państwowego, przewidziane w § 1 lit. b. rozporządzenia z dnia 7 listopada 1924 r. Nr. 12600 D II (Dz. Urz. Min W. R. i O. P. Nr. 20.142) z 1924 r. poz. 206.

ŚWIADECTWO.

Kuźniarski Aleksander

urodzony dnia 29 maja 1906 w Kuflewie
 w województwie warszawskim wyznania rzymsko-katolickiego

uczeń klasy szóstej, odd. otrzymuje świadectwo następujące:

Oceny postępów	Za I półrocze	Za II półrocze
w nauce religii	dostateczne	dostateczne
w języku polskim	dostateczne	dostateczne
w języku łacińskim		
w języku		
w języku niemieckim	niedostateczne	niedostateczne
w języku francuskim		
w historii	dostateczne	dostateczne
w geografii		
w matematyce		
w arytmetyce		
w algebrze	dostateczne	dostateczne
w geometrii	dostateczne	dostateczne
w trygonometrii		
w fizyce	dostateczne	
w chemii		dostateczne
w naukach przyrodniczych	dostateczne	dostateczne
w propedeutyce filozofii		
w piśmie		
w rysunkach	dobrze	dobrze
w śpiewie	dobrze	dobrze
w pracy ręcznej		
w gimnastyce	dobrze	dobrze
Ocena sprawowania	bardzo dobrze	bardzo dobrze
Ocena pilności	odpowiednio	odpowiednio
Opuszczył godzin szkolnych		
Podpis opiekuna klasy	A. Winiarski	A. Winiarski

19

aktu 928
Rok 1936

RZECZPOSPOLITA POLSKA
Rz.-kat. parafia **Ś. BARBARY** w Warszawie

Świadectwo urodzenia
WYDANE NA ZASADZIE KSIĄG METRYCZNYCH.

wiadczą się, iż Amémianka Elżbieta Jadwiga

urodziła się dnia 9 sierpnia
w Warszawie przy ulicy Reymonta pod Nr 65A tysiąc dwóm set trzydziestym ósmym 1936 roku

ca Aleksandra
atki Stanisława Wincenty z do prini lech

Zgoiność powyższego świadectwa z oryginałem stwierdzam.
Warszawa, dnia 6 listopada 1936 r.

Urządник Stanu Cywilnego S. M. Gwardowski

DYREKTOR OKRĘGU POCZT I TELEGRAFÓW w Warszawie
Nr SO. 441

Warszawa, dnia 31 stycznia 1939 r.

Pan Kuźniarski Aleksander

nowizoryczny mł. technik
w urzędzie Telekom. Warszawa
mł. technikiem

Mianuję Pana z dniem 1 lutego 1939 r. na stale w dotychczasowym miejscu służbowym.
Z tytułu powyższej nominacji uposażenie zasadnicze nie ulegnie zmianie.
Podstawa: §§ 3, 6 i 9 rozporządzenia Rady Ministrów z dnia 1.1.1934 r. o stosunku służbowym pracowników p.p. P.P.T. i T. (D.U.R.P. Nr 4, poz. 25 z 1934 r.) oraz upoważnienie Ministerstwa P. i T. z dnia 14.1.39 r. Nr BP. 216/II/39.

Dyrektor Okręgu
Inż. **ZUCHOWICZ**

wypłaty № 261-15.1.39

PRZYRZECZENIE.

Przyrzekam wiernie służyć Rzeczypospolitej Polsce, spełniać swe obowiązki gorliwie i sumiennie, przestrzegać ściśle obowiązujących przepisów i wykonywać dokładnie polecenia swych przełożonych, zachować tajemnicę listową i innej korespondencji, rozmów telefonicznych oraz służbową, dbać o dobro przedsiębiorstwa państwowego "Polska Poczta, Telegraf i Telefon", oraz zachowywać się w służbie i poza służbą w sposób, odpowiadający powadze instytucji i godności mego stanowiska.

Odczytał: J. Swarowski
Kontroler

Złożył: A. Kuźniarski
Prac. mł. techn.

Odebrał: Ludwin Radecki
Prac. mł. techn.

Świadkowie:
A. Tęczyński
W. Kobay
małty

AKTA OSOBOWE
DIREKCJA OKRĘGU POCZT I TELEGRAFÓW w WARSZAWIE

AKTA OSOBOWE
KUŹNIARSKI
NAZWISKO (W PIERWSZYM PRZYPADKU)

ALEKSANDER
IMIĘNA

Warszawa 29.V.1906
MIEJSCE I DATA URODZENIA

ROZCZĄTO DZIA 28.V.36 R.
KOŃCZONO DZIA _____ R.

19217



LACHOWSKI WALDEMAR



Ur. 25.05.1925 Warszawa. Syn Franciszka i Anieli z d. Perla. Armia Krajowa, pseudonim „Stef”. Powstańcze Oddziały Specjalne „Jerzyki” (POS „Jerzyki”). Powstanie Warszawskie. V Obwód (Mokotów) Warszawskiego Okręgu Armii Krajowej - 5. Rejon - batalion „Oaza” - 1. kompania por. „Leguna”. Ranny podczas walk w Powstaniu Warszawskim na Mokotowie 15.09.1944. Praca w okresie powojennym - Radiofonizacja Kraju starszy technik (1951-1954).

818 449

ANKIETA PERSONALNA

(Przed wypełnieniem należy ankietę uważnie przeczytać, następnie odpowiedzieć czytelnie i wyczerpująco na wszystkie pytania)

PYTANIA	ODPOWIEDZI	
1. Nazwisko i imię, imię ojca (dla mężatek nazwisko panieńskie. W wypadku zmiany podać nazwisko poprzednie)	Lachowski Waldemar Franciszek	
2. Pseudonimy. (Podać wszystkie pseudonimy pod jakimi występował, podać gdzie i kiedy)	„Stef” Warszawa okupacja	
3. Data i miejsce urodzenia. (Podać wieś, miasto, gminę, powiat, województwo i kraj)	25-V-1925 Warszawa	
4. Narodowość	polska	
5. Przynależność państwowa	polska	
6. Pochodzenie społeczne, przynależność klasowa rodziców. (Robotnicza, chłopska, z inteligencji pracującej, drobnomieszczańska, burżuazyjna)	robotnicze	
7. Przynależność społeczna. (Robotnik, chłop, inteligent prac. i inne)	inteligent pracujący	
8. Zawód wyuczony	Teletechnik	
9. Zawód wykonywany	Teletechnik	
10. Wykształcenie (podać dokładnie jaki zakład naukowy ukończył) a) ogólne b) specjalne c) polityczne	matura zawodowa.	
11. Stopień naukowy		
12. Znajomość języków obcych	Slabo	Biegłe w mowie i piśmie
13. Stan cywilny i ilość członków rodziny na utrzymaniu	żona 1/2010	
14. Nazwisko i imię żony (męża) Nazwisko panieńskie żony	Lachowska Halina z d. Kowalska	

Wzrost 178. C. D. A. P. W-wa Dobra 28 ram. 30 v.
R.Z.G. — Druk. Wąbrze — 114. — 1. — 10. 2. 51. — 300.000 — 1-2-20324.

33. Członkowie rodziny		Czym się trudnili i z czego się utrzymywali	Do jakiej partii lub organizacji społecznej należeli i należą
Rodzice	a) do 1939 r.	Stanisław Karbu matka matka przy mężu	
	b) w czasie okupacji	pracował domowo matka przy mężu	
	c) po wyzwoleniu	Stanisław Finasów matka matka przy mężu	
Zona			
	a) do 1939 r.	uczyła się	
	b) w czasie okupacji	uczyła się	
	c) po wyzwoleniu	Secretna Dyrekcja „Dom Książki” inżynier	Z.M.P.
Bracia Siostry			
Podać nazwiska i imiona braci i siostr			
a) do 1939 r.	Wiktoria pracowała Halina uczyła się Kamyl uczyła się przy rodzicach		
b) w czasie okupacji	Wiktoria pracowała Halina pracowała Kamyl pracował		
c) po wyzwoleniu	Wiktoria pracuje spół. krawiecka Halina pracuje w Inst. galant. skórnym Kamyl zall. Impel. Turystycznego		
Dzieci			
a) do 1939 r.	nie		
b) w czasie okupacji	nie		
c) po wyzwoleniu	Elżbieta urod. 19.11.1950		



ANKIETA PERSONALNA

(Przed wypełnieniem należy ankietę uważnie przeczytać, następnie odpowiedzieć czytelnie i wyzerpująco na wszystkie pytania.)

PYTANIA		ODPOWIEDZI	
1. Nazwisko i imię, imię ojca (dla mężczyzn nazwisko państwkie. W wypadku zmiany podać nazwisko poprzednie).		Waldemar Emil	
2. Pseudonimy. (Podać wszystkie pseudonimy pod jakimi występował, podać gdzie i kiedy).		"Stef" "Dopaja" "Wron"	
3. Data i miejsce urodzenia. (Podać wieś, miasto, gminę, powiat, województwo i kraj).		15-2-1915 Warszawa	
4. Narodowość.		polska	
5. Przynależność państwowa.		polska	
6. Pochodzenie społeczne - przynależność klasowa rodziców. (Robotnicze, chłopackie, z inteligencji pracującej, drobniobrotarskie, burżuazyjne).		robotnicze	
7. Przynależność społeczna. (Robotnik, chłop, inteligent prac. i inne).		robotnicze	
8. Zawód wyuczony.		Teletechnik.	
9. Zawód wykonywany.		nie	
10. Wykształcenie (podać dokładnie jaki zakład naukowy ukończył): a) ogólne b) specjalne c) polityczne		szkoła zawodowa.	
11. Stopień naukowy.		nie	
12. Znajomość języków obcych:		Slabo	Biegło w mowie i piśmie
		angielski	
13. Stan cywilny i ilość członków rodziny na utrzymaniu.		żonaty	
14. Nazwisko i imię żony (męża) Nazwisko panieńskie żony.		Helena Jaworska	

C. D. A. P. W-wa Dobra 20 zam. 1946-
P.T.E.G. - Druk. Wawerska - 800 - 15 - 20 11, 50 - 120 000 - B-1-15794.

* WARSZAWIE *

Prezes Centralnego Urzędu Szkolenia Zawodowego

Załącznik nr 6

Warszawa, dnia 6 lipca 1951 r.

NAKAZ PRACY Nr 1

Na podstawie art. 5 ustawy z dnia 7 marca 1950 r. o planowym zatrudnieniu absolwentów średnich szkół zawodowych oraz szkół wyższych (Dz. U. R. P. Nr 10 poz.106) przydziela się:

Obywatela(ke) Iachowski Waldemar zamieszkałego(a) w Warszawie ul. Bernychoży Nr d. 37.m.3

technik elektryk - urzędzenia teletransmisyjne (nazwa zawodu, specjalność)

absolwenta(tek) Państw. Liceum Przem. Telekom. ul. Jedwabnicza 2 (nazwa szkoły, oddział, adres)

do pracy w resorcie Centralny Urząd Radiofoni w Warszawie w celu zatrudnienia w zakładzie określonym w skierowaniu do pracy zgodnie z kwalifikacjami Obywatela(ka) na czas od dnia 15 lipca 1951 r. (dzień, miesiąc, rok podjęcia pracy) do dnia 1 sierpnia 1954 r. (data, miesiąc, rok zakończenia pracy)

[Podpis]
Z upoważnienia Prezesa Centralnego Urzędu Szkolenia Zawodowego Przewodniczący Komisji Przydziału Pracy dla Absolwentów

SKIEROWANIE DO PRACY

Na podstawie powyższego nakazu pracy skieruję Obywatela(ke) do pracy w na okres wyżej oznaczony (nazwa zakładu pracy i adres)

w charakterze z uposażeniem początkowym (stanowisko) (grupa uposażenia, dodatki)

WICEPRZEWODNICZĄCY
.....
Przedk. Inżynierski
(Minister właściwy dla zakładu pracy lub Prezes Centralnego Urzędu albo ich delegat uczestniczący w Komisji Przydziału Pracy dla Absolwentów)

(skreślić okręgi Ministerstwa, którego podlega zakład pracy)

842-211
818

Charakterystyka

Kol. Waldemara do czasu moich wyborów to był utalentowany i ambitny. W pracy swojej nie wykazywał żadnych ambicji. Obecnie należy strzedz się o wielu wypadkach uchyla się od uaktualnienia nami prac. organizacyjnych. Na uprzedliwieniu może się jedynie strześć fakt uszytych wyborów w ten sposób z jego braku jest nam ambicji pracować na terenie WWA.

Za zgodą
Dumiał



Życiorys

Leo Zbiguński
Prunków Górcu 1.

Urodziłem się dn. 13-III-1925 r. w Warszawie jako syn Stanisława i Cecylii z Pruszkich. Ojciec mój był krawcem. Po wydaty imierci ojca pracownik prowadził matkę

Uczęszczałem do szkoły średniej i średniej technicznej w Warszawie, gdzie w roku 1944 zdałem maturę w liceum matematyczno-fizycznym.

W czasie okupacji półtora roku prowadziłem w zakładach "Philips" na dworku podchorążym-kawalerii.

W czasie okupacji w Warszawie. W czasie okupacji w Warszawie. W czasie okupacji w Warszawie.

W czasie okupacji w Warszawie. W czasie okupacji w Warszawie. W czasie okupacji w Warszawie.

W czasie okupacji w Warszawie. W czasie okupacji w Warszawie. W czasie okupacji w Warszawie.

W czasie okupacji w Warszawie. W czasie okupacji w Warszawie. W czasie okupacji w Warszawie.

W czasie okupacji w Warszawie. W czasie okupacji w Warszawie. W czasie okupacji w Warszawie.

W czasie okupacji w Warszawie. W czasie okupacji w Warszawie. W czasie okupacji w Warszawie.

W czasie okupacji w Warszawie.

Odpis

Znak - Godło państwowe - KSIAŻECZKA WOJSKOWA - Rzeczypospolita Polska, Seria A 0679503 - KSIAŻECZKA WOJSKOWA - /Nazwisko/ Leo /Imię/ Zbiguński / Imię Ojca/ Stanisław. Wydana przez : /Nazwa RKU lub Jednostki Wojsk./ Ogól. Wojsk. Komis. Rejestr. Nr 1. Przewodniczący Wojsk. Kom. Rej. Nr 1 R.K.U. Warszawa-Miasto I /Stanowisko i stopień wojskowy/ /-/ podpis nieczytelny. Warszawa dn. 28 marca 1949 r. Mp Wojsk. Kom. Rej. Nr 1 R.K.U. Warszawa - Miasto. Miejsce fotografii Mp Wojsk. Kom. Rej. Nr 1 R.K.U. Warszawa-Miasto /Własnoręczny podpis posiadacza książeczki/ Leo Zbiguński. Nazwisko i imię ojca - Leo Zbiguński s. Stanisława. Mp Przewodniczący Wojsk. Kom. Rej. Nr 1 R.K.U. Warszawa-Miasto I /wiarogodność podpisu stwierdzam/ podpis nieczytelny. I. Ewidencja Wojskowa 1. Data urodzenia 13 marca 1925 r. 2. Kategoria wojskowa pierwsza 3. Rodzaj broni piechota 4. Podof. szereg. szeregowiec 5. Nr specjaln. wojskowej 1 6. Nazwa spec. wojskowej strzelcy 7. Funkcja wojskowa strzelec 8. Stopień wojskowy szeregowiec. II. Ewidencja Ogólna 9. Miejscowość Warszawa 10. Zawód student 12. Narodowość polska 13. Język macierzysty polski 14. Znajomość języków obcych niemiecki 15. Wyk - ształcenie cywilne Licea w 1948 r. rok Politechn. W-skiej wydz. Elektryczny. Rysopis Wzrost cm. 174. Obwód klatki piersi. cm. 89/78 IV. Przebieg Służby Wojskowej. Data rozpoczęcia służby, jednostka wojskowa, zajmowane funkcje i data ukończenia służby. III 43 wstąpił do A.K. batal. szturmowy "Odwet" - strzelec - 1.VIII.44 Powstanie Warszawskie - strzelec 7.X.44. 1.V.45 niewola niemiecka Stalag X B i XVIII C. 1.V.45 - 25.VII.45 internowany w Szwajcarii 26.VI.45 wstąpił do 1 Dym. Panc. Gen. Maczka we Francji obóz wojsk. w Lille - strzelec - IV.46 odkomendał do szk. Podoficer. Lille - kursant - 14.VII.46 zwoln. ze szk. podofic. wyjazd do Anglii - obóz demobilizacyjny pod Edynburgiem - 24.VII.46 skreśl. z ewid. P.S.Z. poza krajem. 27.VII.46 powrót do kraju - 27.VII.46 zdemob. i przen. do rezerwy zarz. Nacz. Dow. W.P. nr 0181 z dn. 18.VIII.45 r. - Mp Przeniesiony do rezerwy dn. 28.III.1949 r. Rozkaz Min. Obr. Nr 184 z dn. 7.XII.48 /-/ podpis nieczytelny Mp Wojsk. Kom. Rej. Nr 1 R.K.U. Warszawa-Miasto VII. Badania Lekarskie Mp Dnia 28 marca 1949 r. zgłosił się na Wojsk. Kom. rej. Nr 1 R.K.U. Warszawa-Miasto I i został usany za zdolnego do służby liniowej. Przewodniczący /-/ podpis nieczytelny. IX. Notatki o przyjęciu i skreśleniu z ewidencji. Przyjęcie Dnia 28.III.1949 r. R.K.U. Warszawa-Miasto I /-/ podpis nieczytelny. Skreślenie Mp Zarząd Miejski w m.st. W-wie Wojskowy Referat Meldunkowy dn. 6.II.1950 r. Podpis Kier. cisk. Ref. Meldunkowego /-/ podpis nieczytelny. Przyjęcie Gm. Skorosze pow. warszawski dn. 11.9.1950 r. Kier. wojsk. ref. meld. /-/ podpis nieczytelny. Miejsce zamieszkania Warszawa kom. IX Przemysłowa 35 m 12. Oct. Pęcicka Gm. Skorosze. /Przynależny ewidencyjnie/ W.K.R. W-wa Pov.

Za zgodność:
Kancelaria Główna
A. Szwarcman

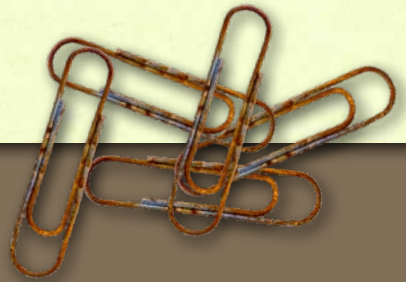

POLITECHNIKA WARSZAWSKA

Warszawa dn. 6/XI.1950

10636/50

Zaświadczenie

Zaświadczam się niniejszym, że Ob... Leo Zbiguński jest studentem Wydziału Politechniki Warszawskiej.

Tyduje się celem przedstawienia w Wydziale...

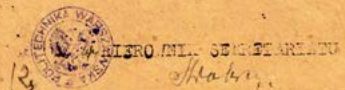

RZECZPOSPOLITA POLSKA

URZĄD STANU CYWILNEGO

Warszawa - Śródmieście

Nr 55-12-51



ODPIS SKRÓCONY AKTU MAŁŻEŃSTWA

Zaświadczam, że Zbiguński Leo student zamieszkały w Pruszkach urodzony dnia 13-III-1925 roku w Warszawie i Justyna Maria-Neresa Karsalska studentka zamieszkała w Warszawie urodzona dnia 11-III-1923 roku w Warszawie zawarli związek małżeński w dniu 19-III-1950 r. w Warszawie. Ojciec męża: Stanisław Leo, zam. w Pruszkach; Matka męża: Cecylia z Pruszkich, zam. w Pruszkach; Ojciec żony: Janusz Maria-Neresa Karsalski, zam. w Warszawie; Matka żony: Elżbieta z Karskich, zam. w Warszawie.



Warszawa, dnia 11-III-1950 r. ZURZEDNIK STANU CYWILNEGO: Szwarcman Emilia



LUBARSKI ALEKSANDER



Urodzony 5.06.1928 roku w Warszawie. W 1949 roku zatrudniony przez Dykcję Radiofonii Przewodowej Polskiego Radia w dziale eksploatacji. Należał do „Szarych Szeregów” i AK. W Powstaniu Warszawskim działał w IV zgrupowaniu „Gurt” (2. Harcerska Bateria Artylerii Przeciwlotniczej „Żbik”). Po wojnie represjonowany przez władze komunistyczne.

KARTA PERSONALNA 3647

1. Nazwisko i imię, imię ojca	Lubarski Aleksander
2. Nazwisko panielskie u mężatek	
3. Dokładny adres zamieszkania	Warszawa pl. Narutowicza 5 m 322
4. Dokładna data i miejsce urodzenia	5. VI. 1928 Warszawa
5. Narodowość i obywatelstwo	polskie
6. Stan cywilny (kawaler, żonaty, wdowiec, panna itp.)	kawaler
7. Imię i nazwisko żony (męża) data urodzenia	
8. Dzieci pozostające na utrzymaniu oraz imiona, daty urodzenia (przy pasierbach-podać nazwiska).	
9. Inne osoby pozostające na utrzymaniu, data urodzenia i stopień pokrewieństwa.	
10. Czy rodzice byli, są pracownikami fizycznymi lub umysłowymi.	umysłowymi
11. Wykształcenie (ewent. stopień naukowy).	II stopień Politechniki Warszawskiej; inż. dyplomista
12. Kwalifikacje zawod. z podaniem ilości lat pracy w zawodzie (np. stolarz od lat 15-tu)	Systemy obrabiarki na 8-rolach Politechniki Warszawskiej; Wyższ. Elektryczny, sekcja Telekomunikacji (poborcowi)
13. Czy i gdzie dokształca się (nazwa i adres uczelni).	Politechniki w Warszawie
14. Znajomość języków obcych (w jakim stopniu)	dobrotęca: angielski niemiecki
15. Czy i gdzie służył w wojsku	nie
16. Stanowisko i stopień wojskowy i obecny stopień do służby wojskowej. (np. poborowy, zdemobiliz., inwalid.)	poborowy
17. Udział w wojnie (gdzie i kiedy pseudonim konspiracyjny)	Udział w powstaniu warszawskim ps. „Dziświasty”
18. Posiadane odznaczenia wojskowe - cywilne.	Medal za Warszawę; Medal Inż. i Wolności; Inne odznaczenia
19. Czy był prześladowany w czasie okupacji: aresztowany - wywieziony na roboty - obóz jeńców - obóz koncentracyjny - inne formy represji - represje okupanta w stosunku do rodziny:	



20. Miejsce pracy podczas okupacji, adresy, pod którymi przebywał wzgl. miejsce pobytu zagranicą.	Podczas okupacji mieszkałem pod adresem Warszawa, pl. Narutowicza ul. Filowa na Blum i nie pracowałem wtedy - uszyłem się
21. Czy należy do Związków Zawodowych - Zw. Muzyków, Literatów, Szoferów (poza Zw. Zaw. pr. P. R.).	nie
22. Przynależność partyjną do 1939 r., w czasie okupacji, po wyzwoleniu, od kiedy?	
23. Praca społeczno-polityczna od wyzwolenia do chwili obecnej.	Pracowałem w Urzędzie Miejskim w Warszawie o Wydziale Kultury i Rozrywki od 1945 r. Wzrostem Łódzka ul. Elektryczna 10. Politechniki w r. 1946 Politechniki w Warszawie
24. Przebieg pracy zawodowej: od ... do ... do nazwa instytucji, adres, stanowisko (od początku).	1 - 31 III 47 Fabryka Obrabiarki H. Legielni Warszawa 1 - 31 III 48 Państw. Fabr. Apar. Elektr. „Sypalski” Warszawa ul. Kaluzny Wzrost 1 - 31 III 49 Państw. Fabr. Wyższ. Telekom. Warszawa Sypalska 34
25. Kto skierował do pracy w Polskim Radio, wzgl. od kogo dowiedział się o możliwościach pracy w Pol. Radio.	Janusz Chłędziński
26. W jakim dziale w Polskim Radio chętnie pracować, w jakim charakterze (Uwaga: wypełniają tylko ubiegający się o pracę)	Dział Radiofonii Przewodowej
27. Kto może udzielić referencji - podać nazwisko, adres, stanowisko, (co najmniej 2-ch osób).	Wojciech Bolek, ul. Konarskiego 10, Katowice 27 50 m 3 Mieczysław Węgrzyn, ul. Żurawia, Warszawa, Politechniki

Zgodność powyższych danych stwierdzam własnoręcznie podpisem

Lubarski
(podpis)

Warszawa, 13.X.1949
(miejscowość i data)

ŚWIADCTWO URODZENIA I CHRZTU
Nr 334/1937
DIECEZJA KIELECKA
PARAFIA RZYM.-KAT.
Katedralna w Kielcach

POWIAT m. K I E L C E
Gmina m. KIELEC

Nazwisko: Lubarski
Imię: Aleksander
Nazwisko i imię ojca: Lubarski Wszechnyda
Nazw. pan. i imię matki: Wójcicka Halina
Miejsce i data urodzenia: Warszawa 5 czerwca 1928 roku.
Miejsce i data chrztu: Warszawa 1 lipca 1928 roku.
Uwagi (małż; św.kpł.; s. b. zak.)

Za zgodność z księgą metrykalną
m. KIELEC, dnia 3 lutego 1943 r.

(m.p.)
SIGILLUM ECCLESIAE PAROCHIALIS KIELENSIS

La ręcznie
28.8.46 Politechnika Łódzka
Sekretariat

3647

**TOWARZYSTWO
BRATNIEJ POMOCY
STUDENTÓW POLITECHNIKI WARSZAWSKIEJ**

WARSZAWA, KOSZYKOWA 80, TELEFON 8.59.93

KONTO: K. K. O. WARSZAWA Nr 304.

L. D. 1086/48/2

Warszawa, dn. 12. X. 1949 r.

Z A Ś W I A D C Z E N I E

Zarząd Towarzystwa Bratniej Pomocy Studentów Politechniki Warszawskiej zaświadcza, że kol. Lubarski Aleksander, student Wydz. Elektrycznego jest członkiem Bratniej Pomocy Nr. leg. członk. 5281.

Zaświadczenie niniejsze wydaje się celem przedłożenia w Polskim Radie.

Sekretarz Generalny

[Signature]
K. Hubner /



Pr e z e s

[Signature]
/ T. Jaworski /

Godło państwowe
Województwo Warszawskie
Powiat Warszawski
Urząd Stanu Cywilnego
w Pruszkowie
Nr. 348/1950

O d p i s

"C"

Wyciąg aktu zejścia.

Zaświadczam, że Aleksander Lubarski lat 22.....

zmarł w dniu dwudziestego czwartego października 24. X.....

tysiąc dziewięćset pięćdziesiątego roku..... 1950 roku.....

w Pruszkowie..... Stan zmarłego kawaler.....

Pruszków.... dnia 25 października 1950 r.....

Za Urzędnika Stanu Cywilnego:

pieczęć okrągła z godłem państwowym i napisem
Urząd Stanu Cywilnego w Warszawie. /-/podpis /-/M. Skawińska

znaczkę stemplową i pieczęć okrągłą z godłem państwowym i napisem Urzędu Stanu Cywilnego w Warszawie.

za zgodność:

[Signature]

Zyciorys

3647

Urodziłem się dnia 5. VI. 1928 r. w Warszawie. Do szkoły powszechnej zacząłem uczęszczać w Kielcach, przy czym do chwili wybuchu wojny skończyłem 5 oddziałów. Wzrostem 1940 roku przenieść się do Warszawy, gdzie na tajnych kompletach ukończyłem w czerwcu 1944 r. tzw. "małą maturę" ogólnokształcącą. Jednocześnie od 1943 r. należałem do tajnego Związku Harcerstwa Polskiego. Z chwilą wybuchu powstania warszawskiego brałem w nim udział, walcząc w Harcerskiej Baterii artylerii przeciwlotniczej. Po kapitulacji powstania udało mi się uciec z miasta i schronić u ni. Po wywołaniu przenieść się do Łodzi, gdzie w r. 1946 ukończyłem instytut dojrzałości liceum ogólnokształcącego typu matematyczno-fizycznego. Na jesień tego roku zdałem pomyślnie egzamin habilitacyjny na Wydział Elektryczny Politechniki Łódzkiej. Po upływie 2 lat akademickich przenieść się na 3 rok studiów do Warszawy, gdzie w Łodzi nie było Oddziału Pochodzących Fabryk. W roku akademickim 1948/9 studiowałem zatem na 3 roku sekcji Przemysłowego Oddziału Telekomunikacji Politechniki Warszawskiej, obecnie zaś studiuję na 4 roku tejże sekcji. Wskazuję, że jestem osobnikiem Związku Bojowników o Wolność i Demokrację i Wolności i Demokrację.

[Signature]

Życiorys

Urodziłem się 6 grudnia 1914 r. w Warszawie z ojca Stanisława i matki Hanny z Kłosewskich.
 Rodzice moi wywodzą się z klasy robotniczej.
 Jestem narodowości polskiej.
 W roku 1918 razem z rodzicami do szkoły powszechnej w Warszawie ulica Chłodna 11, którą ukończyłem w roku 1934.
 W roku 1938 wstąpiłem naukę rzeczą w "Drukarni Robotniczej" w Warszawie, ul. Dłota 24, w tymże roku zapisałem się do szkoły graficznej najpierw na składową potem na Kamikłowską, naukę rzeczą ukończyłem w wyżej wspomnianej drukarni w roku 1932, a szkołę graficzną ukończyłem w roku 1933 w okresie mojej nauki i po skończeniu byłem aktywnym członkiem klasowego Zw. Zawod. Drukarskiej, pracowałem w Komisji Kult. Zw. oraz przez pewen lat służyłem w chorze "Drukarskiej", w okresie powstania brałem udział w strajku drukarskim, który wybuchł w roku 1936, a trwało przez tydzień, brałem udział w pikietowaniu drukarni i co byłem aresztowany i przebywałem w Urzędzie Śledczym.
 W wojnie nie służyłem, ze względu na wrost, otrzymałem kategorię "C" t. zn. pospolite urządzenie i broń.
 W roku 1939 zostałem zmobilizowany i wcielony do Batalionu Obrony Narodowej przez cały okres działań wojennych byłem w obronie Warszawy, po kapitulacji do niewoli nie przeszedłem w listopadzie 1939 razem z innymi z powrotem w drukarnię, ponieważ warunki były niskie i nie wystarczająco na utrzymanie, pożyłem trochę pierników i do spółki z innymi wytworzyłem papieronych, którą prowadziłem do wybuchu powstania

W roku 1940 wstąpiłem w mundur robotniczy, zaś w roku 1941 wcielony do rym, zaś od 1944 wcielony do rym, z którą do dnia dzisiejszego mieszkam.
 Podczas powstania zostałem zmobilizowany do pracy w drukarni gdzie pracowałem do kapitulacji, po upadku powstania zostałem uwięziony do domu jenieckiego w Skimercach w miejscowości Sarnobostel po miesiącu zostałem uwięziony na t. nr. Komendy wolskiej do Hamburga, pod koniec wojny zostałem ewakuowany pod Pruszką granicę do miejscowości Kftensburger, gdzie zostałem uwolniony przez wojsko brytyjskie, po uwolnieniu zniechęciłem nas do szukania zmian i powołaniem ich metody pracy i organizacji w okresie przebywania do roku 1947 w służbie brytyjskiej do kraju powróciłem w maju 1947 roku

Firmy gdzie pracowałem:

1927-36	Drukarnia Robotnicza, W-wa, Dłota 24	- jako rzeczą
1936-37	Kat. Graf. Bluszer, W-wa, Dłota 24	- " "
1937-38	" " " " " " " " " " " "	- " "
1938-39	" " " " " " " " " " " "	- " "
1939-42	" " " " " " " " " " " "	- " "
1942-44	Wojna. Towar. Papieronnych, W-wa, Dłota 24	- " Kierownik
1944-45	Centr. Zarząd Papieronnych, W-wa, Dłota 24	- " insp. techn.
1945-46	Kat. Graf. "Praca", W-wa, Kamikłowska 23	- " rzeczą
1946-47	" " " " " " " " " " " "	- " "
1947-50	Sp. Wyd. i Druk. "Praca" T.P.R., W-wa, Ratuszowa 21	- " kier. prod. techn.
1950-53	Państw. Wyd. Gosp. W-wa, Ratuszowa 15	- " red. techniczny
1953-54	Państw. Wyd. Techn., W-wa, Morska 4	- " "

Henryk Malcho



MINISTERSTWO SZTET I TELEGRAFOW
 Centralny Zarząd
 Zapotrzebowania Łączności
 Wydział Kadry
 nr KA 113

Warszawa, dnia 30.1.1949.

Poufne

Do Zarząd. Graf. Zł. Dłota Pol. Pol. 21
W-wa, Dłota 21

Wydział Kadry Centralnego Zapotrzebowania Łączności o udzielenie opinii o ob. Henryk Malcho urodz. 6.XII.1914 z uwzględnieniem jego pracy zawodowej oraz strony moralnej i społeczno-politycznej z podaniem w/w z wolnienia w/w z pracy.

Wymieniony podaje, że był zatrudniony w Państw. Instytucji od dnia 1948 do dnia 1949 w charakterze rzeczą
 Sprawę należy traktować jako b. pilną.

*Pod op/0 adresem
 sw. Tomasz 40
 29.1.1949*
 Wydział Kadry
 Zarząd. Graf. Zł. Dłota Pol. Pol. 21
 Warszawa
 Krasnowski

MATUSKI TADEUSZ

Urodzony 02.12.1917 Rękcice k. Wyszogrodu, powiat Płock. Syn Antoniego i Rozalii z d. Madany. Kampania wrześniowa 1939 (żandarmeria wojskowa, ochrona sztabu obrony Warszawy), niewola (ucieczka z obozu jeńców w Gross Born w kwietniu 1940), udział w konspiracji, a następnie w Powstaniu Warszawskim. Niewola w Murnau, II Korpus Polski we Włoszech. Praca w okresie powojennym - kierownik referatu w Biurze Inkasowym Opłat Abonamentowych (1951-1952). Zmarł w 1988 roku.



2048

Karta Personalna

1. Nazwisko MATUSKI

2. Imiona Tadeusz

3. Nazwisko panielskie u mężatek

4. Miejsce urodzenia Rękcice Data 2.12.1917

a) Starostwo powiatowe Płock

b) Województwo Kartarskie

5. Imię ojca ANTONI

6. Imię i nazwisko panielskie matki Rozalia Madany

7. Adres Karczara ul. Śniobierka 14m 4.

Zmiana adresu

9. Narodowość polaka

10. Stosunek do służby wojskowej rezerva

11. Wykształcenie 4 klasy gimnazjum ogólnokształcącego

12. Zawód urzędnik

13. Funkcja _____ Grupa upos. _____

14. Zmiana funkcji _____ Grupa upos. _____

15. Stan cywilny żonaty

16. Imię i nazwisko panielskie żony KAROLA DOMAŃSKA

17. Data urodzenia żony 5.4.1933r.

18. Imiona i daty urodzenia dzieci

1. BOŻENA 11.11.1940r. 4. _____

2. _____ 5. _____

3. _____ 6. _____

19. Inne osoby na utrzymaniu (nazwisko, stosunek pokrewieństwa, wiek)

20. Przebieg pracy-zawodowej:

od	do	Nazwa instytucji	Adres	Funkcja
od <u>1932</u>	do <u>1935</u>	<u>Biuro Ekspedycyjne</u>	<u>ul. Sobieskiego 3</u>	<u>Pracownik</u>
od <u>1937</u>	do <u>1939</u>	<u>Żandarmeria Wojskowa</u>	<u>ul. Śniobierka 14</u>	<u>Żandarm</u>
od _____	do _____	_____	_____	_____
od _____	do _____	_____	_____	_____
od _____	do _____	_____	_____	_____
od _____	do _____	_____	_____	_____
od _____	do _____	_____	_____	_____
od _____	do _____	_____	_____	_____

21. Miejsce zamieszkania do 1.IX.1939 r. Karczara ul. Sobieskiego 14

22. Miejsce zamieszkania podczas okupacji Karczara ul. Śniobierka 25 m. 34.

23. Przynależność do partii polit. i org. społ. do 1939 r. _____

24. Przynależność do partyzantki, partii polt., org. społ. podczas okupacji Polska Armia Ludowa

25. Pseudonim z pracy podziemnej "KANAR"

26. Obecna przynależność do partii i org. społ. _____

27. Doznane represje ze strony okupanta _____

28. Doznane represje w stosunku do rodziny _____

29. Referencji o mnie udzielił (nazwisko i adres) Brat Edward pracuje w P.B.

Wiarygodność powyższych danych potwierdzić mogą odpowiednimi dokumentami.

Karczara data 12.06.1977 r.

podpis

Zyciorys Matuski Tadeusz

Urodził się dn. 2. XII. 1917 r. w Rękaławce pow. Płocki woj. Warszawski. W 1931 r. ukończył 7 klas. szkoły powszechnej w Rękaławce pow. Płock. Od 1931 r. do 1933 r. byłem przyrodniczym i uczyłem się przerobionej części materiału przy pomocy miejscowego nauczyciela Zdzisława Stawiana. - Kilkie słowania o wyszkoleniu sędziów spełniły na niczym. - W r. 1933 rozpocząłem pracę w Przedsiębiorstwie Ekspedycyjnym w Warszawie i równocześnie uczęszczałem do szkoły Handlowej Wiczołowej przy ul. Prostej. Ukończyłem 2-roczną kursy i dalszą naukę zmuszony byłem przerwać ze względu na warunki materialne i pracę zawodową która pochłaniała mi cały dzień. W 1936 r. wstąpiłem do wojska - zostałem skierowany do 1 Dywizji Łącz. i skierowany na ośmimiesięczną szkołę do Grudziądza. Po ukończeniu tej szkoły zostałem przydzielony do kancelarii 1 Szwadronu w Warszawie gdzie pracowałem do 1939 r. W 1938 r. zdałem egzamin w Gimnazjum Wiczołowym w Warszawie przy ul. Marmatowskiej 153 i zostałem przyjęty do VI klasy, którą ukończyłem w 1939 r. - dalszą naukę przerwała wojna. - We wrześniu 1939 r. zostałem przydzielony do ochrony sztabu Dwa Obrony Warszawy. Po kapitulacji Warszawy dostałem się do niemieckiej i przebywałem w obozie jeńców Gross-Born, skąd w kwietniu 1940 r. udało mi się zbiec. Po przybyciu do Warszawy przez cały okres okupacji zajmowałem się handlem. - W r. 1942 zawarłem związek małżeński z Wandą Domańską i zamieszkałem przy ul. Kalisz 25. W 1942 r. wstąpiłem do organizacji Godziemnej P.A.D. w której to organizacji ukończyłem kursy przygotowawcze. Po formacji Warszawskiej dostałem się do niemieckiej i przebywałem w obozie jeńców Murnau. - W obozie uczęszczałem na kurs

który trwał przez okres 5-ciu miesięcy tj. do czasu wyzwolenia przez wojska amerykańskie, na którym przerobiono materiał z I klasy licealnej. Po uwolnieniu kierownictwo Obozu skierowało mnie wraz z całą grupą transportem do Włoch do 2 Korpusu, dokąd wyjechałem z zamiarem kontynuowania dalszej nauki. Po przybyciu zostałem skierowany do 2. K. D. Pauc i zacząłem słuchać o przyjęciu do liceum, jednak słowniki jakie ponosiły wówczas na tamtejszym terenie spowodowały że mi zostałem przyjęty z braku miejsc. Po uzyskaniu kontaktu z żoną i dziećmi za pośrednictwem cypr. obywat. włoskiego zgłosiłem się na ponów do kraju. Nie wiem z jakich przyczyn nie udało się tamtejsze władze odkładać i dopiero w 1946 r. po przyjeździe do Anglii skierowałem mnie do obozu przejściowego, w którym oczekiwałem na transport do Polski. W lutym 1947 r. poruciłem transportem do Gdańska, a w kwietniu 1947 r. rozpocząłem pracę w Polskim Radio gdzie pracuję dotychczas. -

W-rz dn. 15. I. 1950 r.

Matuski Tadeusz -

Nr aktu 66 2048
Rzymsko-Katolicka Parafia
Rok 1942 **ŚW. MICHAŁA ARCHANIOLA I ŚW. FLORIANA**
Warszawa - Praga

ŚWIADECTWO ŚLUBU

WYDANE NA ZASADZIE KSIĄG METRYCZNYCH

Zaświadcza się, że Tadeusz Matuski lat 24 mający

syn Antoniego i Rozalii

i Wanda Domańska lat 19 mająca

córka Franciszka i Eleonory

zawarli dnia 6 miesiąca Kwietnia 1942

związek małżeński tysiąc dziewięćset czterdziestego drugiego roku

Zgodność powyższego świadectwa z oryginałem stwierdzam.

Warszawa, dnia 14 m-ca lutego 1942 r.

Proboszcz L. Płóbski





MICHNA WIKTOR

Urodzony 17.08.1899 roku w Strachominie. W 1931 roku rozpoczął praktyki w UP Rembertów. Od 5.05.1934 roku pracował w UP Warszawa 1 (od 1936 roku na stanowisku asystenta). W 1938 odznaczony medalem „Za długoletnią służbę”. W 1915 roku wstąpił do Polskiej Organizacji Wojskowej. Następnie walczył w Legionach. Brał udział w wojnie 1920 roku – kończąc służbę liniową w stopniu sierżanta z orderem „Krzyża Walecznych”. Działal w Komitecie pamięci Prezydenta Gabriela Narutowicza – w podziemiach warszawskiej katedry św. Jana wykonał prace budowlane grobowca Prezydenta. W 1930 roku mianowany podporucznikiem rezerwy Wojska Polskiego. Należał do AK – Komenda Placu Warszawa-Południe. Po upadku zrywu trafił do niewoli – numer jeniecki: 224871.

Curriculum vitae
Urodziłem się dnia 17 sierpnia 1899 r. w Strachominie woj. Warszawskim.

Wzrostem bonaty -wyz. rz. kat. Uczęszczałem do gimnazjum rosyjskiego w Warszawie. Będąc w 6-kl. w 1915 r. wstąpiłem, jako ochotnik P.O.W. do I-Brygady Legionów, gdzie służyłem aż do rozbrojenia Legionów. Po „Szczyptornie” wyjechałem na front pod Lwów. Tu po 4-tyg. ofensywie zostałem kontuzjowany i przebywałem w szpitalu w Warszawie.

Po wyleczeniu się, wyjechałem z nielostockim Pułkiem Strzelców, jako szef I2-komp. na front bolszewicki, z którym brałem udział we wszystkich bitwach, jakie stoczałem.

Podczas swej służby wojskowej, byłem ranny w prawy policzek pod Wilnem i w palec u nogi pod Sokółką, oraz w niewolach; bolszewickiej i litewskiej. Posłużyłem się stopniem sierżanta i zostałem udekorowany „Krzyżem Walecznych” Nr. 7. W 1930 roku ZOSTAŁEM MIANOWANY PODPORUCZNIKIEM REZERWY.

W 1921 r. zwolniłem się z wojska, jako ochotnik. Po zwolnieniu pracowałem w Sztacie Generalnym Oddziale II-w charakterze urzędnika cywilnego do dnia 25-października 1922 roku.

Od 1-listopada 1922 r. zacząłem pracować w biurze techniczno-budowlanej p. inż. W. Cywińskiego, a później p. J. Turalskiego, jako sekretarz i technik-bud., gdzie pracowałem aż do dnia 1-września 1931 roku.

Oprócz powyższego prowadziłem Sekretariat Komitetu Uczczenia Pamięci Pierwszego Prezydenta s.p. Gabriela Narutowicza od 1-czerwca 1923 r. do Jego likwidacji w dniu 15-kwietnia 1931 roku.

Także ukończyłem 8-kl. matemat. przyr. kursów maturalnych i półroczny kurs buchalteryjny. Piszę na maszynach.

Teraz zostałem bez pracy i znalazłem się w położeniu krytycznym, gdyż mam do utrzymania matkę, żonę i syna - przeto zwracam się z uprzejmą prośbą o jakikolwiek pracę.

Opinię o mnie sędzę, że nie odmówią dać następujące osoby:

Wł. Szażalek	K. Polakiewicz	Mokotowska 51	tel. 8.91-52
Wojewoda	S. Wachowski	Filtrowa 69	" 8.50-21
Generał	S. Paszkowski	KOP.	"
	A. Babiański	Wspólna 7	" 750-44
Przes	A. Anusz	Langiewicza 29	" 8.13-08
Aszysier	L. Tożkoczko	Topolowa 8	" 8.71-00
	L. Skulski	Elektoralna 32	" 635-04
	W. Cywiński	Jerozolimskie 27	" 610-67
Major	T. Puszczyński	Sztab gener.	"
	K. Kierskowski	Związek Strzelecki	"
Ept.	E. Charaszkiewicz	Sztab generalny i inni	"

Warszawa, dnia 27-czerwca 1931 roku.



Wykaz stanu służby:

Wiktor Michna

- II. Data i miejsce urodzenia (miejscowość, powiat) 17 sierpnia 1899 r. wioś Strachomin gm. Lwów
- III. Imię ojca, oraz imię i nazwisko (rodowe) matki Walenty i Franciszka z Wiszelskich
- IV. Wyznanie Krym. Kat
- V. Narodowość Polska
- VI. Stan [kawaler, panna, żonaty, zamężna, wdowiec, wdowa, separowany(a), rozwiedziony(a)] Żonaty
- VII. Jeżeli żonaty (zamężna):
 - 1) Imię i nazwisko rodowe żony (imię męża) Marya Bobolecka
 - 2) Data zaślubin 19 października 1924 r.
 - 3) Czy żyje we wspólności małżeńskiej (o ile nie, który sąd i kiedy orzekł separację, względnie rozwód i czy z obowiązkiem utrzymania żony): żyje
 - 4) Czy żona (mąż) pobiera jakie uposażenie lub zaopatrzenie ze Skarbu Państwa, a w danym razie z jakiego tytułu? nie pobiera

PRZYRZECZENIE SŁUŻBOWE

Przyrzekam Ojczyźnie i Narodowi Polskiemu, że na powierzonym mi urzędzie przyczynić się do ugruntowania wolności, niepodległości i potęgi mojej Ojczyzny, pożytek Państwa Polskiego oraz dobro publiczne mając zawsze przed oczami, Rzeczypospolitej Polskiej wierności dochować, Narodowi Polskiemu z całej duszy wiernie służyć, wszystkich obywateli kraju z równym mając zachowaniem, przepisów prawa strzec pilnie, obowiązki mego urzędu spełnić gorliwie i sumiennie, polecenia przełożonych wykonywać dokładnie, a tajemnicę urzędową uchować.

Przyrzeczenie służbowe złożałem dn. 18/9 1938 r.

co stwierdzam własnoręcznym podpisem.

Michna

Przyrzeczenie odebrałem



[Signature]
Naczelnik Urzędu

DYREKCJA
OKRĘGU POCZT I TELEGRAFÓW
w Warszawie

10.WRZ. 1938

193 r.

Nr SO. 215

DYPLOM

Na podstawie ustawy z dnia 8 stycznia 1938 r. (Dz. U. R. P. Nr 3 poz. 11) nadaje

P. *Michnie Wiktorowi amst.*
(Nazwisko i imię, stanowisko służbowe, tytuł lub funkcja)

BRAZOWY
MEDAL ZA DŁUGOLETNIĄ SŁUŻBĘ.

Pieczęć

DYREKTOR OKRĘGU

Inż. ZUCHOWICZ

UWAGA: Początek służby p.t. 10.12.31.
inna służba państwowa
służba wojskowa 1.12.18-21.12.21.

a. a. Nr 13192

Dyrekcja Okręgu
Poczty i Telekomunikacji
w Warszawie

ZAŚWIADCZENIE

Wasze pismo z dnia

Znak

Nazw znak K- 198/283 Data 8.12.1967r.

Sprawa

Dyrekcja Okręgu Poczty i Telekomunikacji w Warszawie stwierdza na podstawie posiadanych akt osobowych, że ob. Wiktor Michna syn. Walentego i Franciszki urodz. 17 sierpnia 1899r. pracował bez przerwy w państwowym przedsiębiorstwie "Polska Poczta, Telegraf i Telefon" od dnia 10 września 1931r.

Z posiadanych dokumentów nie wynika, aby stosunek pracy z wymienionym został rozwiązany przed dniem 1 września 1939r.

Zaświadczenie wydaje się celem przedłożenia w Zakładzie Ubezpieczeń Społecznych.

KIEROWNIK
Działu Szkolenia

[Signature]
C. Różycka

Telefon centrall: 26-60-01
26-64-11

ZG „Ruch” W-wa, zam. 1657-65 — 100 000



PIOTROWSKI BRONISŁAW

Urodzony 30.12.1905 roku w Augustowie. Od 1928 roku pracował w UP Warszawa 1. W 1936 roku mianowany pocztynionem. Odznaczony medalem „Za długoletnią służbę”. Należał do AK – Grupa „Północ” (zgrupowanie „Sienkiewicz”, następnie zgrupowanie „Kuba-Sosna” – batalion „Gozdawa” – 5. Kompania). Poległ w Powstaniu Warszawskim – 20.09.1944 roku.



L. p. 22/69 Grodno, dn. 15 IX 1927 roku.

ŚWIADECTWO.

Niniejszym stwierdza się, iż kanonier Bronisław
Piotrowski ukończył dnia 15. IX. 1927 r.
6 miesięczny kurs Szkoły Podoficerskiej 29 pułku artylerji polowej
z postępem dobrym.

Mianowany rozk. dziennym, d-cy 29 p. a. p. № 198
z dnia 15. IX 1927 r. bombardjerem.

Dowódca Szkoły Zastępca Dowódcy Pułku
Teodor Biały Wacław Szalewicz
porucznik ppulkiownik

Podanie pisane do armii, 4 listopada
Wzrost 160 cm, ciężyść 50 kg, urodziny
chłop polski, Grodno, 30.12.1905

Podanie

Przebiegiem życia mam się z gotowością
do s. Służby, o przyjęciu mnie w poczek
niach funkcjonarjusz
skomandy 5 oddziału szkoły miejsciej
4 Augustowa, pozam wstąpiłem w służbę do
wojska do 29 pułku artylerji polowej. Po 14.10.1927
z wojska 4 stopnia kaptała wstąpiłem do
służby do 29 pułku artylerji polowej. Wraz z
mi posada bieżąca pracownik z wydziałem
przyjete a pilnować i pracować na pełno
pracownicy radobolnis.

Bronisław Piotrowski

Przebiegiem życia mam się z gotowością
do s. Służby, o przyjęciu mnie w poczek
niach funkcjonarjusz
skomandy 5 oddziału szkoły miejsciej
4 Augustowa, pozam wstąpiłem w służbę do
wojska do 29 pułku artylerji polowej. Po 14.10.1927
z wojska 4 stopnia kaptała wstąpiłem do
służby do 29 pułku artylerji polowej. Wraz z
mi posada bieżąca pracownik z wydziałem
przyjete a pilnować i pracować na pełno
pracownicy radobolnis.

Przebiegiem życia mam się z gotowością
do s. Służby, o przyjęciu mnie w poczek
niach funkcjonarjusz
skomandy 5 oddziału szkoły miejsciej
4 Augustowa, pozam wstąpiłem w służbę do
wojska do 29 pułku artylerji polowej. Po 14.10.1927
z wojska 4 stopnia kaptała wstąpiłem do
służby do 29 pułku artylerji polowej. Wraz z
mi posada bieżąca pracownik z wydziałem
przyjete a pilnować i pracować na pełno
pracownicy radobolnis.



Nr. 1. Aktu
1906. rok

Rzeczpospolita Polska
Województwo Wielkopolskie, Diecezja Łódzka
Powiat Augustowski, Dekanat Augustowski
parafia *Augustański*

Świadectwo metrykalne

do ksiąg ludności.

Imię i nazwisko	Urodził się Umarł...			Imię i nazwisko rodziców
	Zawarł związek małżeński			
<i>Bolesław Dietkowski</i>	w <i>w. Augustańsk</i>			<i>Łeol Dietkowski i Stanisława Clawinska</i>
	Dnia	Miesiąca	Roku	
	<i>30</i>	<i>grudnia</i>	<i>1906</i>	
Tysiąc	<i>Stwierdził pięćset i osiem</i>			
Zgodnie niniejszego z oryginałem świadczę:				
<i>Augustów</i>	dnia	<i>6. września</i>	1907 roku.	
Urządnik Stanu Cywilnego Proboszcz Parafji <i>Wł. St. Jędrzejowski</i>				



DYREKTOR
OKRĘGU POCZT I TELEGRAFÓW
w Warszawie

Warszawa, dnia *14* grudnia 1937 r.

Nr SO. 600.

Pan *Jan*

Piotrowski *Promisław*
mi. wstydliw o Usadzie post
Warszawa 1

Przyznaję Panu z dniem 1 stycznia 1938 r. uposażenie zasadnicze grupy *9 (deciowej)*.

Podstawa: § 42 ust. 1 rozporządzenia Rady Ministrów z dnia 1 stycznia 1934 r. o stosunku służbowym pracowników państwowego przedsiębiorstwa „Polska Poczta, Telegraf i Telefon” (Dz. U. R. P. Nr 4, poz. 25).

Dyrektor Okręgu

Inż. ŻUCHOWICZ

Brulion
14/12 37
Simus

KOMISARJAT RZĄDU
M. ST. WARSZAWY

Wydział Zdrowia Publicznego

Warszawa, dn. 1937 r.

Dnia L. *3139/2. 125.*

Piotrowskiego Promisław
baucnio stanu zdrowia

Do
Urzedu Pocztowego
Warszawa 1

20621

W odpowiedzi na pismo L. *1942 H/k* dnia *5. IV* 1937 r.
Wydział Zdrowia Publicznego Komisarijatu Rządu m. st. Warszawy przesyła
dectwo lekarskie na odwrocie niniejszego.

za Komisarza Rządu *Grzanki*
m. st. Warszawy

Naczelnik Wydziału

PUTKIEWICZ STANISŁAW

Urodzony 9.08.1901 roku w Brzuminie. Brał udział w wojnie 1920 roku. Odznaczony Krzyżem Zasługi Wojsk Litwy Środkowej. Od 22.04.1929 roku pełnił funkcję woźnego prowizorycznego UP Warszawa 1. W 1936 roku mianowany młodszym pocztynionem. Odznaczony medalem „Za długoletnią służbę”. Należał do AK. W Powstaniu Warszawskim działał na Śródmieściu Północnym – Oddział Osłony. Zmarł w 1978 roku.



Putkiewicz S.

Do
Ministerstwa Szości i Telegrafów
w Warszawie

*Stanisława Putkiewicza zamieszkałego
we wsi Brumina gm. Cecot pod Grójecem.*

Podanie

*Niniejszemu uprzejmie proszę o przyjęcie
mnie w skład pracowników Szości i Telegrafów
na posadę listowca lub tytu pokrewną
pracy.*

*Mam lat 27 i wyznania Kościoła Katolickiego
stał rodzinny kawaler.*

*Moje usługi w przyszłości zostaną
przychylnie uwzględnione.*

Soszczędnie z głębokim szacunkiem
Stanisław Putkiewicz

Warszawa dnia 28.11.1927

OSTR. 30/m. ANO
dn. 1928.

3

Kapituła Krzyża Zasługi Wojsk Litwy Środkowej.

Cześć niezłomnym obrońcom Ziemi Wileńskiej!

W uznaniu wybitnego trudu żołnierskiego ku wyzwoleniu Ziemi Ojczyznej położonego oraz niezachwiania się w chwili przełomowej zbrojnego czynu GENERAŁA ŻELIGOWSKIEGO dnia 9.X.1920 r. nagradza się *beni*
Putkiewicza Stanisława 29 lat.

Krzyżem Zasługi Wojsk Litwy Środkowej Nr. *426* ustanowionym Uchwałą Tymczasowej Komisji Rządzącej Litwy Środkowej z dnia 27 marca 1922 roku, co niniejszym dyplomem stwierdza się.

Przewodniczący Kapituły: *Ad. Muszyński*

Członkowie: *Przew. Wji Lit. Śr.*
Łopulski
Przew. Wji Lit. Śr.
Łopulski

Wilno, dnia *14. IX* 1922 r.

Zaświadczył: *Łopulski*

Zaświadczył: *Łopulski*



Rota Przysięgi

Przysięgam Panu Bogu Wszechmogącemu, że na powierzonym mi stanowisku urzędowym przyoznaczam się będą w tym zakresie działania ze wszystkich sił do ugruntowania wolności, niepodległości i potęgi Rzeczypospolitej Polskiej, której zawsze wiernie służyć będę; wszystkich obywateli w równym mięso zachowaniu, przepisów prawa strześć będę pilnie, obowiązki mego urzędu spełniać gorliwie i sumiennie, polecenia moich przełożonych wykonywać dokładnie, a tajemnicę urzędową dostrzegam.

Tak mi Panie Bogo pomóż.

Przysięgę składam dnia 23/VI 1930 r.

Putkiewicz

Putkiewicz Stanisław



Przysięgę odebrałem dnia 23 czerwca 1930 r.

Dyrektor Urzędu

[Handwritten signature]

Urząd Pocztowy i Telegrafów na okręg warszawski

Wykaz stanu służby

Putkiewicz Stanisław

Stan wojny

MIEJSCE URZĘDOWANIA

Urząd poczt. Warszawa 1

DYREKTOR OKRĘGU POCZT I TELEGRAFÓW w Warszawie

Warszawa, dnia 14 grudnia 1937 r.

Pan

Nr SO. 600.

[Handwritten signature]
Putkiewicz Stanisław
mi. postylnik w Usadzie pt.
Warszawa 41

[Handwritten signature]
Polecenie wypłaty Nr *2233*
14138 celz

Przyznaję Panu z dniem 1 stycznia 1938 r. uposażenie zasadnicze grupy 9 (dziewiąstej).

Podstawa: § 42 ust. 1 rozporządzenia Rady Ministrów z dnia 1 stycznia 1934 r. o stosunku służbowym pracowników państwowego przedsiębiorstwa „Polska Poczta, Telegraf i Telefon” (Dz. U. R. P. Nr 4, poz. 25).

Dyrektor Okręgu

Inż. ŻUCHOWICZ

brulion
14/12 37
Stans

DYREKCOJA OKRĘGU POCZT I TELEGRAFÓW w Warszawie

5. MAJ 1938

193... r.

Nr SO. 215

DYPLOM

Na podstawie ustawy z dnia 8 stycznia 1938 r. (Dz. U. R. P. Nr 3 poz. 11) nadaję

Putkiewiczowi Stanisławowi mi. post.
(Nazwisko i imię, stanowisko służbowe, tytuł lub funkcja)

BRAZOWY MEDAL ZA DŁUGOLETNIĄ SŁUŻBĘ.

Pieczęć

DYREKTOR OKRĘGU

Inż. ŻUCHOWICZ

UWAGA: Początek służby p.t. *18.5.28*
inna służba państwowa
służba wojskowa *1.8.20 - 1.VI.22*

a. a. Nr *11304*

RODZIK STANISŁAW

Urodzony 23.03.1908 roku w Warszawie. W 1945 roku zatrudniony na stanowisku gońca w Wydziale Gospodarczym, a następnie mianowany ekspedytorem w sortowni. Od 1951 roku pracował w Biurze Inkasowym Opłat Abonamentowych. Należał do AK. W Powstaniu Warszawskim działał w I. Obwodzie „Radwan” (Śródmieście) – IV. Zgrupowanie „Gurt” (2. Kompania – pluton 331). Po upadku zrywu deportowany do obozu pracy w Berlinie.



Do Dyrekcji Polskiego Radia
w Warszawie
ul. Jargowa 63
Stanisława Rodzika
byłego pracownika Polskiego Radia
apowiadamini mnie do pracy by
zgodzał się osobiście gdyż żadne
umieszczenia nie publikujemy

6 MAR 1945
11/11/45
Kochany
A (563)
4/2

Niniejszym uprzejmie proszę Szanowną Dyrekcję o skawie
przyjęcie mnie współpracownikiem w poszcz. Pracowniku Pol. Ra
w Polskim Radzie pracującym od dnia 20-V-1930 do końca
1939 roku, byłem zatrudniony na Wydziale Agencji Radiofon
w charakterze wojennego ekspedytora. podczas okupacji Niemiec
przechodziłem bardzo ciężkie warunki 6 razy siedziałem
w więzieniach obozach, i podczas Powstania w Warszawie zostałem
wywieziony do Berlina gdzie też przeszedłem bardzo ciężkie
warunki życiowe. Obecnie znajduję się bez żadnych środków
do życia. Mieszkanie moje i mienie zostało doszczętnie
spalone tak że ja i moja rodzina jesteśmy bez dachu nad
głową. Proszę wrócić się do Szanownej Dyrekcji
o przyjęcie mnie do pracy. referencji o mnie mogą
udać się p. M. Ostrowski, p. J. Sydor i wszyscy pracownicy
Agencji Radiofonowej

Warszawa 24-V-1945

Stanisław Rodzik

563

miejsce na fotografie 4,5 x 6 cm. (załączyć 2 fotografie)

ANKIETA PERSONALNA

Przed wypełnieniem należy ankietę uważnie przeczytać, następnie odpowiedzieć czytelnie i wyczerpująco na wszystkie pytania.

PYTANIA	ODPOWIEDZI				
1. Nazwisko i imię, imię ojca (dla męatek nazwisko panieńskie. W wypadku zmiany podać nazwisko poprzednie).	Rodzick Stanisław				
2. Pseudonimy. (Podać wszystkie pseudonimy pod jakimi występował, podać gdzie i kiedy).	nie				
3. Data i miejsce urodzenia. (Podać wiek, miasto, gmina, powiat, województwo i kraj).	23-3-1908 Warszawa				
4. Narodowość.	Polska				
5. Przynależność państwowa. Czy poprzednio posiadał inne obywatelstwo? Jakiej? Kiedy je zmienił.	Polska				
6. Pochodzenie społeczne — przynależność klasowa rodziców. (Robotnicze, chłopskie, z inteligencji pracujące), drobnomieszczańskie, burżuazyjne).	Robotnicze				
7. Przynależność społeczna. (Robotnik, chłop, inteligent prac. i inne).	Robotnik				
8. Zawód wyuczony.	Admistrata				
9. Zawód wykonywany.	Admistrata				
10. Wykształcenie a) ogólne (podać dokładnie jaki za- b) specjalne (kierunek naukowy ukończył); c) polityczne	7 klas szkoły powszechnej				
11. Stopień naukowy.	nie				
12. Znajomość języków obcych:	<table border="1"> <tr> <td>Słabo</td> <td>Biegle w mowie i piśmie</td> </tr> <tr> <td>nie</td> <td>nie</td> </tr> </table>	Słabo	Biegle w mowie i piśmie	nie	nie
Słabo	Biegle w mowie i piśmie				
nie	nie				
13. Stan cywilny i ilość członków rodziny na utrzymaniu.	żony 2 osoby				
14. Nazwisko i imię żony (męża). Nazwisko panieńskie żony.	Ciochcka				

NO-P-234/53 3.I.1953 r.

ZASWIADCZENIE

Dział Personalny stwierdza, że Ob. RODZIK STANISŁAW pracował w Polskim Radiu w Dyr. Adm. Wydz. Gosp. w charakterze gońca i referenta służby pomocniczej od dnia 16.6.1945 r. Następnie pracował w Dziale Abonentów w charakterze ekspedytora, maszynisty adrem, kierownika Ref. Sortowni od dnia 1.4.47 do 30.8.51 r.

W związku z reorganizacją Przedsiębiorstwa dnia 1.7.51 r. został przeniesiony do Centralnego Zarządu Radiofonizacji Kraju - Biuro Inkasowe Opłat Abonamentowych na stanowisko kierownika Referatu Sortowni gdzie pracował do dnia 31.12.52 r.

Ob. RODZIK STANISŁAW został zwolniony na skutek całkowitej likwidacji B.I.O.A.

Okryty
[Signature]
2/ /ID.

KIEROWNIK
DZIAŁU PERSONALNEGO
P.O. *[Signature]*
/J. KONIGSBERG/

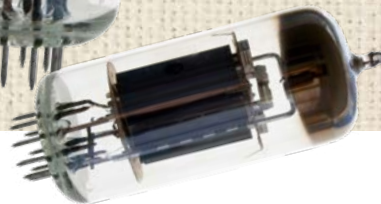

POLSKIE RADIO
BIURO PERSONALNE
L.Dz. Z/118/48/Pers.

563

Warszawa, dnia 20 kwietnia 1948 r.

ZASWIADCZENIE

Biuro Personalne Polskiego Radia zaświadcza, że Ob. RODZIK STANISŁAW jest zatrudniony w Polskim Radiu w Warszawie od dnia 16.6.1945 r. na stanowisku maszynisty "Adrema" Wydz. Ewid. Abon. - Dyrekcja Finansowa i jest członkiem Ubezpiecz. Społecznej konto Nr. 57. Zgodnie ze złożonymi oświadczeniami w/w ma na swoim wyłącznym utrzymaniu córkę Izabellę ur. 1.5.1935 r. Zaświadczenie niniejsze wydaje się celem przedstawienia władzom szkolnym.

Z-ca NACZELNIKA BIURA PERSONALNEGO

[Signature]
/ LEWIKOWSKA ANNA /

POLSKIE RADIO
w Warszawie
Nr. 1980/Pers/45

Warszawa, dnia 20 października 1945 r.

duplikat.

ZASWIADCZENIE

Niniejszym zaświadcza się, że ob. Rodziki Stanisław jest pracownikiem Polskiego Radia w Warszawie i ma prawo wstępu do gmachu Polskiego Radia.

173

Zaświadczenie ważne do dnia 15 listopada 1945 r.



RUTKOWSKA MARIA



Ur. 03.12.1911 Warszawa. Córka Franciszka i Walerii z d. Bielińska. W 1930 ukończyła Szkołę Handlową Stanisławy Rabskiej w Warszawie. Brała udział w powszechnym spisie ludności w 1931 jako wolontariuszka. Pracowała w Zrzeszeniu Samorządowców Powiatowych w Warszawie w 1932. Bezpłatna służba przygotowawcza do pracy na poczcie w 1935. Od 04.06.1936 w Urzędzie Pocztowo-Telekomunikacyjnym Warszawa 9 Bródno, ul. Wysockiego 3. Umowa o pracę podpisana przez ówczesnego Kierownika Samodzielnego Oddziału Osobowego Lucjana Miładowskiego – byłego adiutanta Marszałka Piłsudskiego. Członkini stowarzyszenia „Rodzina Policyjna” (córka zmarłego w 1932 funkcjonariusza policji). Powstanie Warszawskie, jeniec wojenny, stalag IVB Mühlberg.



do Dyktacji i
Telekomunikacyjnej
Warszawy
Sędzi
Rutkowskiej Marii Stanisław
zam w Warszawie, przy ul.
Wysockiego 6 m. 2. (Stom 4

Podanie.

Uprzejmie proszę o przyjęcie mnie w poczet pracowników Urzędu Telekomunikacyjnego, względnie na funkcję Dyktacji i Telegraficznej.

Ukończyłam w roku 1930 Średnią Szkołę Handlową Pani H. Rabskiej w Warszawie oraz kurs pisania na maszynie zwykłych, rachunkowych i księgowych w Firmie Block Brun w Warszawie, gdzie również pracowałam od dn. 26.1.1932 r. do 2.11.1932 r. na maszynach Addressograph.

Od 1932 r. w letnich miesiącach, pracuję do rytmu w Zrzeszeniu Samorządowców Powiatowych w Warszawie na co załączam odpis zaświadczenia.

Do niniejszego załączam odpis świadectwa szkolnego, życiorysu i zaświadczenia.

Rutkowska Maria

Warszawa, dn. 11 grudnia 1934 r.

Urząd Pocztowo-Telekomunikacyjny
WARSZAWA 9.
ul. PIOTRA WYSOCKIEGO 3.
Nr. 739.
Zawarłem umowę na
prace poczt. Maryja Rutkowska

BYUREAU POSTE I TELEGRAPHE

30

2 5 DECE 1936

Do
Dyktacji i Okręgu poczt i Telegrafii
Samodzielnego Oddziału Osobowego
w Warszawie

Mającem doświadczenie w zakresie
obrotu fut. m. in. prac. kurt. Maryja Rutkowska
w okresie od dnia 4 czerwca br. dotychczas
z poprzednich jej czynności wyznaczyła się dobrze
jest gorliwa w pracy o dobrym nastawieniu
pomiędzy innymi, dba o dobro służby, gwarantuje i
faktownie abstrahuje interesantów.

W czasie swej działalności praktycznej na stanowisku kierownika agencji, w służbie zarządzała się dobrze, nikomu także posiadając posługę bez skazy się nie wpuściła.

Przy tych warunkach przewidzianych przez tenże urząd wykonywała około 12000 jednostek pracy miesięcznie, pracę tę można wykonać tylko przy dobrych warunkach.

W związku na to że wyznaczona praca prac. kurt. Maryja Rutkowska jest dobra, przeto urząd zwraca się do Dyktacji i Okręgu z prośbą o przewidzenie prac. kurt. Rutkowskiej na czas nieokreślony. Wznowa o pracę z wymienionymi danymi z dn. 31/12/1936. Stawiamy urząd
Dyktacji

AKTA OSOBOWE RUTKOWSKA

NAZWISKO (W PIERWSZYM PRZYPADKU)

MARIA

IMIĘ

Warszawa 3. XII - 1911 r.

MIEJSCE I DATA URODZENIA

WŁOŻONO DNIA 29. XI 1937 R.

WYKOŃCZONO DNIA 19 R.

DYREKTOR
OKRĘGU POCZT I TELEGRAFÓW
w Warszawie

Nr SO. 441

Warszawa, dnia 30 września 1938 r.

pani Rutkowska Maria Stanisława

pracownik kontraktowy umysłowy
w urzędzie pt.

Warszawa 9

Polecenie wypłaty 15799

Mianuję Pan z dniem 1 października 1938 r. asystentem do odwołania (prowizorycznie) w dotychczasowym miejscu służbowym.

Z tytułu powyższej nominacji uposażenie zasadnicze nie ulegnie zmianie. Rozwiązanie stosunku służbowego może nastąpić po uprzednim trzymiesięcznym wypowiedzeniu.

Podstawa: §§ 6 i 9 rozporządzenia Rady Ministrów z dnia 1.1.34 r. o stosunku służbowym pracowników P. P. T. i T. (Dz. Urz. M. P. i T. Nr 2 poz. 6 z 1934 r. oraz upoważnienie Ministerstwa P. i T. z dnia 13.VI.38 r. Nr BP. 216/II/38 i 30.VI.38 r. Nr BP. 216/II/38 r.

Dyrektor Okręgu

Inż. ŻUCHOWICZ

DYREKTOR
OKRĘGU POCZT I TELEGRAFÓW
w Warszawie

Nr SO. 600.

Warszawa, dnia 18 grudnia 1937 r.

pani Rutkowska Maria

prac. kontr. z Urzędzie pt.
Warszawa 9

Brouillon 18/12 37

Polecenie wypłaty 15799

Przyznaję Pan z dniem 1 stycznia 1938 r. uposażenie zasadnicze grupy (osmej) tabeli płac pracowników państwowego przedsiębiorstwa „Polska Poczta, Telegraf i Telefon” (Dz.U.R.P.Nr 4, poz. 26).

Umowa o pracę zostanie odpowiednio zmieniona.

Dyrektor Okręgu

Inż. ŻUCHOWICZ

alamb
aw id.

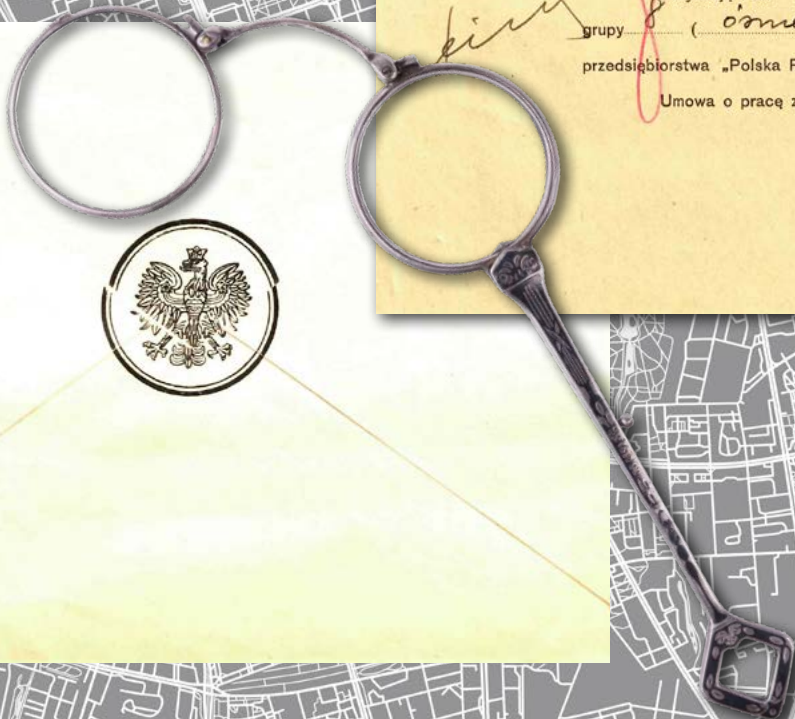

SNOPEK STANISŁAW

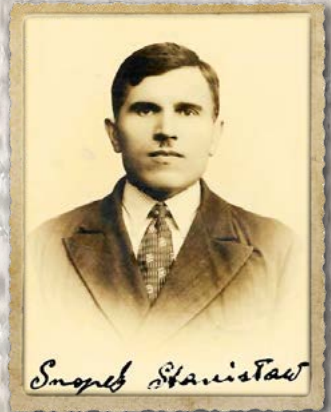

Urodzony 23.03.1900 roku w Wólce Leszczyńskiej. Brał udział w wojnie 1920 roku – 21 pułk piechoty (bitwy: Mińsk Litewski, Połock, Warszawa). W 1936 roku zatrudniony na stanowisku rzemieślnika w Urzędzie Telekomunikacyjnym w Warszawie. Należał do AK. W Powstaniu Warszawskim działał w I. Obwodzie „Radwan” (Śródmieście) – zgrupowanie „Chrobry II” (pluton żandarmerii polowej). Po upadku zrywu trafił do niewoli – numer jeniecki: 305190.

U M O W A

zawarta między p. Stanisławem Kłopotowskim wice dyrektorem Okręgu Poczty i Telegrafów w Warszawie działającym w imieniu państwowego przedsiębiorstwa „Polska Poczta, Telegraf i Telefon”, a Panem Stanisławem Snopek

w sprawie umowy o pracę.

1) Pan Stanisław Snopek przyjmuje na siebie od dnia 2 sierpnia 1936 r. obowiązki niższego funkcyjownika w Urzędzie Telegrafów w charakterze pracownika kontraktowego.

W okresie pierwszych trzech miesięcy, licząc od dnia objęcia służby, uważa się umowę niniejszą za zawartą na okres próbny, po upływie trzech miesięcy za zawartą na czas nieokreślony.

Pan Stanisław Snopek otrzymywać będzie miesięcznie z przedsiębiorstwa państwowego „Polska Poczta, Telegraf i Telefon” wynagrodzenie według 10 (słownie dziesięć) grupy uposażenia zasadniczego pracowników państwowego przedsiębiorstwa „Polska Poczta, Telegraf i Telefon” oraz dodatek lokalny w kwocie 80 zł. (słownie osiemdziesiąt zł.).

2) Wynagrodzenie powyższe będzie wypłacane przez cały czas trwania umowy w dniu ostatnim każdego miesiąca kalendarzowego.

Wszelkie zmiany uposażenia (zasadniczego, dodatku lokalnego) pracowników P. P. T. stosują się bez potrzeby zmiany umowy do wynagrodzenia, określonego w ust. 1.

W razie pełnienia czynności służbowych poza zwykłym miejscem służbowym oraz w razie przeniesienia na nowe miejsce służbowe będą Panu Stanisławowi Snopekowi przysługiwały należności w wymiarze uzależnionym od zajmowanego stanowiska, t.j. jak dla funkcyjownika P. P. T.

3) W razie niemożności pełnienia przez Pana Stanisława Snopeka obowiązków w skutek choroby lub nieszczęśliwego wypadku, jeżeli one nie zostały wywołane rożmyślnie, wskutek powołania do pełnienia obowiązków sędziego przysięgłego, ławnika sądu pracy lub innych obowiązków obywatelskich, nałożonych przepisami prawa publicznego, albo też wskutek wykluczenia od zajęć przez władzę sanitarną, dla zapobieżenia rozwelezeniu choroby zaraźliwej, Pan Stanisław Snopek zachowuje przez okres czterech tygodni prawo do wynagrodzenia. W razie powołania do ćwiczeń wojskowych rezerwy będzie Pan Stanisław Snopek otrzymywał wynagrodzenie, określone w p. 2 niniejszej umowy, bez potrąceń. We wszystkich, wymienionych wyżej wypadkach niemożności pełnienia obowiązków służbowych prawo do wynagrodzenia gaśnie przed upływem czterech tygodni, jeżeli w ciągu tych czterech tygodni umowa niniejsza ulegnie rozwiązaniu wskutek wypowiedzenia, dokonanego przed zajściem powyższych wypadków, przez Dyрекcję Okręgu Poczty i Telegrafów w Warszawie.

4) Panu Stanisławowi Snopekowi będzie służyło prawo do urlopu wypoczynkowego w wymiarze i na zasadach określonych dla pracowników państwowego przedsiębiorstwa „Polska Poczta, Telegraf i Telefon”.

5) Pan Stanisław Snopek przyjmuje na siebie obowiązki, określone w § 18 – 35 rozporządzenia Rady Ministrów z dnia 1 stycznia 1934 r. o stosunku

służbowym pracowników państwowego przedsiębiorstwa „Polska Poczta, Telegraf i Telefon” (Dz. U. R. P. Nr. 4 poz. 25), a ponadto zobowiązując się stosować ściśle do instrukcji i zarządzeń, normujących porządek pełnienia służby wewnętrznej i zewnętrznej.

6) W razie uchybienia warunkom umowy, a w szczególności obowiązkom służbowym mogą być na Pana Stanisława Snopeka nałożone kary pieniężne do wysokości 10% wynagrodzenia, niezależnie od możliwości zastosowania innych rygorów. Kary pieniężne potrącają przy wypłacie wynagrodzenia, z zastrzeżeniem, że potrącenie nie może przekraczać 10% wynagrodzenia przypadającego do wypłaty po dokonaniu innych, ustawowo dozwolonych potrąceń.

7) Rozwiązanie stosunku służbowego następuje:

- a) w okresie próbnym t. j. w pierwszych 3-ch miesiącach służby, pierwszego lub szesnastego dnia miesiąca kalendarzowego, po uprzednim dwutygodniowym wypowiedzeniu,
- b) po zakończeniu okresu próbnego, po upływie jednego miesiąca od wypowiedzenia umowy przez Dyрекcję Okręgu Poczty i Telegrafów w Warszawie lub Pana Stanisława Snopeka. Miesięczny okres wypowiedzenia winien pokrywać się z miesiącami kalendarzowymi, wypowiedzenie zaś winno nastąpić na piśmie i być doręczone najpóźniej w ostatnim dniu miesiąca kalendarzowego, poprzedzającego okres wypowiedzenia,
- c) w razie wcielenia jako poborowego do służby czynnej w wojsku stałym, z dniem wcielenia, o ile nie zachodzą wypadki przewidziane w art. 68 ustawy z dnia 23 maja 1924 r. o powszechnym obowiązku wojskowym, w brzmieniu ustalonym obwieszczeniem Ministra Spraw Wojskowych z dnia 12 lipca 1933 r. (Dz. U. R. P. Nr. 60 poz. 455),
- d) w razie zamianowania pracownikiem o charakterze publiczno-prawnym z chwilą doręczenia pisma nominacyjnego.

Po upływie czterech tygodni niepełnienia obowiązków z powodu choroby lub nieszczęśliwego wypadku może Dyрекcja Okręgu Poczty i Telegrafów w Warszawie uznać umowę za rozwiązaną. Poza tym nastąpić może rozwiązanie umowy niniejszej w innych wypadkach i na zasadach przewidzianych w rozporządzeniu Prezydenta Rzeczypospolitej o umowie o pracę robotników (Dz. U. R. P. Nr. 35 poz. 324).

Wypowiedzenie umowy przez Dyрекcję Okręgu Poczty i Telegrafów w Warszawie nie może nastąpić podczas urlopu, choroby albo wykluczenia Pana Stanisława Snopeka od zajęć przez władzę sanitarną o ile choroba lub wykluczenie od zajęć nie trwa dłużej niż cztery tygodnie, podczas odbywania ćwiczeń wojskowych, lub pełnienia obowiązków obywatelskich, nałożonych przepisami prawa publicznego.

W razie powołania do służby wojskowej na skutek mobilizacji lub częściowego uzupełnienia wojska do stopy wojennej umowa z tego powodu nie może być rozwiązana.

8) W razie rozwiązania umowy o pracę obowiązany będzie Pan Stanisław Snopek uregulować zaciągnięte względem przedsiębiorstwa „Polska Poczta, Telegraf i Telefon” zobowiązania pieniężne i służbowe.

9) Dla wszelkich sporów wynikłych ewentualnie z niniejszej umowy będą w pierwszej instancji wyłącznie kompetentne sądy przedmiotowo-właściwe, mające siedzibę w Warszawie.

Mianowa, dnia 2 sierpnia 1936 r.

Podpis pracownika kontraktowego:
Stanisław Snopek

Podpis przedstawiciela władzy:
Wł. WICEDYREKTOR
Snopek
ST. KŁOPOTOWSKI
7, 8, KŁOBOWSKA COCINA

Z a ś w i a d c z e n i e .-

Data 14 Czerwca 1928 roku My niżej podpisani mieszkańcy i obywatele osady Błędów niniejszem zaświadczyamy iż Stanisław Wójcicha Sropek urodzony w 1900 roku dobrze nam jest znany od urodzenia jest człowiekiem prowadzenia moralnego, trzeźwego, zaufanego w niezem kary godnym ~~nie~~ podejrzany nie był, na co własnoręcznie podpisujemy.-

Stanisław Pachowski
Franciszek Binkiewicz

Własnoręczność podpisów wyżej położonych Stanisława Pachowskiego i Franciszka Binkiewicza obywateli rolników z osady Błędów stwierdzam.-



Osada Błędów data 14 Czerwca 1928 roku.-

Wójt gminy Błędów

Włodzisław

P R Z Y R Z E C Z E N I E

7

Przyrzekam wiernie służyć Rzeczypospolitej Polskiej, spełniać swe obowiązki gorliwie i sumiennie, przestrzegać ściśle obowiązujących przepisów i wykonywać dokładnie polecenia swych przełożonych, zachować tajemnicę listową i innej korespondencji, rozmów telefonicznych oraz służbową, dbać o dobro przedsiębiorstwa państwowego "Polska Poczta, Telegraf i Telefon", oraz zachowywać się w służbie i poza służbą w sposób odpowiadający powadze instytucji i godności mego stanowiska.

Przyrzeczenie służbowe złożąłem dnia *2. stycznia* 19*28* r. co stwierdzam własnoręcznym podpisem.

Sropek Stanisław

Przyrzeczenie odebrałem.

Województwo *Warszawskie* **RZECZPOSPOLITA POLSKA**
Powiat *Warszawski*
Gmina *Warszawa* **Nr aktu** *19* **Rok** *1928*
Rz.-kat. Parafia *Wniebowstąpienia*
Miasto *Warszawa*
Wieś

Świadectwo urodzenia

WYDANE NA ZASADZIE KSIĄG METRYCZNYCH.

Zaświadcza się, iż *Stanisław Sropek*
urodził się *na 10 dni* | dnia *23 marca*
Wniebowstąpienia | tysiąc *dwunastego* 19*28* roku
z ojca *Wójcicha*
z matki *Antypaniny z Kucharskich*

Zgodność powyższego świadectwa z oryginałem stwierdzam.

Włodzisław dnia *6 lutego* 19*28* r.

Urządник Stanu Cywilnego

Włodzisław



ŚLUSARSKA IRENA



Ur. 28.06.1925 Warszawa. Córka Piotra i Zofii z d. Senderowska. Armia Krajowa, pseudonim „Urszula”. Grupa „Północ” - zgrupowanie „Sienkiewicz”, następnie odcinek „Kuba” - „Sosna” - batalion „Gozdawa”. Po upadku Starego Miasta deportacja do obozu przejściowego w Pruszkowie. Roboty przymusowe (wywieziona we wrześniu 1944) w Eberswalde i w Berlinie (praca na kolei). Praca w okresie powojennym - Polskie Radio i Radiofonizacja Kraju (1947-1957). Zmarła w 2019.

Rolf Prus 84

ANKIETA PERSONALNA

Przed wypełnieniem należy ankietę uważnie przeczytać, następnie odpowiedzieć dokładnie i wyliczycielnie na wszystkie pytania.

PYTANIA		ODPOWIEDZI
1. Nazwisko i imię, imię ojca (dla mężatek nazwisko panieńskie. W wypadku zmiany podać nazwisko poprzednie).		Ślusarska
2. Pseudonimy. (Podać wszystkie pseudonimy pod jakimi występował, podać gdzie i kiedy).		-
3. Data i miejsce urodzenia. (Podać wieś, miasto, gminę, powiat, województwo i kraj).		Warszawa, 28 czerwca 1925 roku
4. Narodowość.		polska
5. Przynależność państwowa. Czy poprzednio posiadał inne obywatelstwo? Jakiej? Kiedy je zmienił.		polska
6. Pochodzenie społeczne — przynależność klasowa rodziców. (Robotnicze, chłopskie, a inteligencji pracującej, drobnomieszczańskie, burżuazyjne).		drobnomieszczańskie
7. Przynależność społeczna. (Robotnik, chłop, inteligent prac. i inne).		inteligent pracujący
8. Zawód wyuczony.		-
9. Zawód wykonywany.		maszynista
10. Wykształcenie (podać dokładnie jaki zakład naukowy ukończył): a) ogólne b) specjalne c) polityczne		Licium Handlowe T.K.W.H. w Warszawie Akademia Nauk Politycznych
11. Stopień naukowy.		-
12. Znajomość języków obcych:	Slabo	Biegłe w mowie i piśmie
	niemiecki	
13. Stan cywilny i ilość członków rodziny na utrzymaniu.		panna
14. Nazwisko i imię żony (męża). Nazwisko panieńskie żony.		-

33. Członkowie rodziny	Czym się trudnili i z czego się utrzymywali	Do jakiej partii lub organizacji społecznej należeli i należą
Rodzice	a) do 1939 r.	Ojciec w Belgii Państwo. w Holandii Matka przy ojcu
	b) w czasie okupacji	Ojciec w Belgii Państwo. w Holandii Matka przy ojcu.
Podać ostatnie miejsce pracy i stanowisko	c) po wyzwoleniu	Ojciec - P.P.B. Z.H. Oddział V. w Warszawie maszynista
Zona	a) do 1939 r.	
Mąż	b) w czasie okupacji	
Podać ostatnie miejsce pracy i stanowisko	c) po wyzwoleniu	
Bracia Siostry	a) do 1939 r. (Podać nazwiska i imiona braci i siostr)	Brat - Edward Jędrzej urzeń
	b) w czasie okupacji	maszynista
Podać ostatnie miejsce pracy i stanowisko	c) po wyzwoleniu	Polskie Radio - Warszawa kierownik
Dzieci	a) do 1939 r.	
	b) w czasie okupacji	
Podać ostatnie miejsce pracy lub urodzinę	c) po wyzwoleniu	

złoty 11.
 wice dyrektora
 Departamentu ds. Edukacji
 Do Dyrektora
 7.3.47.

Dyrekcji Ogólno-Organizacyjnej P.R.
 Wydział Personalny

w Warszawie
 ul. Krakowskieg. 20.

Jeżyckiej Izocy
 zdu. w Warszawie
 ul. Kaszyńskiego 42-44.

Podarsie.

Upieczmie proszę o przyjęcie mnie w poczet pracowników Polskiego Radia. Chciałbym wykonywać handlowe i dlatego najbardziej odpowiadałoby mi prace w biurze.

Z pracą biurową zapoznałem się już w czasie moich praktyk szkolnych w Księgarni M. Arcta oraz w firmie Fr. Fuksa.

Referencje o mnie udzielić mogą wyżej wskazane biura, oraz Dyrekcja Liceum Handlowego.

Decydując przychylnie załatwienie mojego podania, pozostaję z pozdrowieniem
 Jeżycyka Izoca

Warszawa, dn. 14 lutego 1947 r.

Jeżycowys.

Urodziłem się dnia 28 czerwca 1925 r. w Warszawie z ojca Piotra i matki Zofii z Sanderowskich. Jestem Polkiem, wyznania rzymskokatolickiego.

W powstaniu warszawskim we wrześniu 1944 roku zostałem wywieziony do obozu w Stawcach, skąd powróciłem do Warszawy w maju 1945 roku. W grudniu tego samego roku otrzymałem świadectwo dojrzałości Prywatnego Liceum Handlowego Tow. Inż. Władysław Haudek w Warszawie.

Obecnie pracuję w Liceum Handlowym T. K. W. H. N. w Warszawie przy ul. Kasopieckiej 4 w charakterze sekretarki, oraz uczęszczałem na 1-ny rok studiów w Akademii Nauk Politycznych.

Jeżycyka Izoca

Warszawa, dn. 14.2.1947 r.



MINISTERSTWO ŁĄCZNOŚCI
 Pl. Mielochowskiego 2
 00-940 WARSZAWA

Warszawa, dn. 29.VIII.1978r.

Znak sprawy: KS/Z-198

SWIADECTWO PRACY

Stwierdza się, że Obywatel(ka) Irena ŚLUSARSKA

córka Piotra urodzony(ą) 28 czerwca 1925 r.
 był(a) zatrudniony(a) w Dyrekcji Technicznej Polskiego Radia od dnia 1 kwietnia 1947 r. do dnia 28 lutego 1950 r. oraz w Centralnym Zarządzie Radiofonizacji Kraju i Centralnym Zarządzie Telekomunikacji Ministerstwa Łączności od 1 marca 1950 r. do 15 grudnia 1957 r.

W wymienionym wyżej okresie pracy Obywatel(ka) zajmował(a) stanowiska
 1. starszego technika
 2. ekonomisty

a ostatnio stanowisko: starszego radcy
 na którym otrzymywał(a) wynagrodzenie -

w wysokości -

W czasie zatrudnienia Obywatel(ka) _____
 uzyskał(a) kwalifikacje - ukończył(a) _____

W zakładzie pracy wystawiającym świadectwo zaliczeniu do okresu zatrudnienia, od którego zależy długość okresu wypowiedzenia umowy o pracę podlegało zatrudnienie w zakładach (następnie zakładach) pracy oraz okresy zatrudnienia

1. Polskie Radio od 1 kwietnia 1947 r. do 28 lutego 1950 r.

Stosunek pracy został rozwiązany na podstawie porozumienia stron w związku ze zmniejszeniem administracji w Centralnym Zarządzie Telekomunikacji.

Okoliczności uzasadniająca ułczenie okresu pracy w zakładzie pracy wystawiającym świadectwo do okresu zatrudnienia, od którego uzależniona będzie długość okresu wypowiedzenia umowy o pracę reorganizacja

Adnotacje o zajęciu wynagrodzenia (uposalenia):

1. Oznaczenie komornika _____
 2. Nr sprawy egzekucyjnej _____
 3. Wysokość potrąconych kwot _____

Adnotacje o złożeniu wniosku o realizację przez zakład pracy tytułu wykonawczego (art. 55 lub 59 kodeksu pracy).



Ślus

WĘGRZECKI KONSTANTY

Urodzony 1.02.1915 roku w Lublinie. Od 1.11.1934 roku zatrudniony w UP Ciechanów, a od 26.01.1938 roku w UP Warszawa 41. Należał do AK. W Powstaniu Warszawskim działał w I. Obwodzie „Radwan” (Śródmieście) Okręgu Warszawskiego AK – 1. Rejon (III. Zgrupowanie „Konrad” – 1. Kompania – pluton 113). Po upadku zrywu trafił do niewoli – numer jeniecki: 1302.

*Hand-Pol
11/5*

Do
Dyrekcji Poczty i Telegrafów
w Warszawie.



KW Węgrzecki

Prośba.

Konstantego Ignacego Węgrzeckiego,
zamieszkałego w Warszawie przy
ulicy Koszykowej 19 m. 38

Niniejszem uprzejmie proszę Niedoświadczonych Panów o łaskawe udzielenie mi pracy.

Proszę swoją motywując, że po ukończeniu gimnazjum im. Stefana Batoryego w Lublinie i po odbyciu służby wojskowej jako plutonowy podchorąży rezerwy, jestem bez pracy, a muszę pomagać ojcu, który będąc w podobnym wieku zaradkować już nie może.

Ze swej strony zapewniam, że sumiennie i uczciwie, pracując, będę się starał zadowolić Niedoświadczonych Panów.

Na odwrocie załączam życiorys. Dokumenty przedstawiam na życzenie.

Z poważaniem
Węgrzecki.



KW Węgrzecki

Warszawa, dn. 12.X.1936r.



598/35 Książeczka Mojżosza. Przypadek do P. 3. 11. w chwili wydania k. 12 -
 zeczki wojkowej - Lublin - Miasto - d. karty ewid. pon. 1/m. Lublin. Nazwisko Węgrzecki
 Smiona Konstanty - Ignacy. Smiona rodziców Gregorz - Konstanty i Helena. Urodzono
 dnia 1/II r. 1915 miejscowość Lublin gmina Lublin powiat Lublin wojew. Lublin.
 język macierzysty polski narodowość polska wyznanie 12. kat. Wyższe: wzrost 178cm
 ciężyła blond brwi blond oczy niebieskie nos prosty usta grubość broda planka twarz
 czyst. Mysłkostatowice cywilnie i wojkowo: w 1934 r. motwa gimn. "Sitka
 Lubelska" Lublin typ human. Zawód cywilny: uczeń. Stopień wojskowy kapral
 podchorąży. Specjalności wojskowa: piech. bez spec. I. Odbył służbę czynną: jako
 ochotnik na podstawie art. 67 Ust. o por. dow. wojsk.: od 19. IX 34 do 1. II 35 w D. 2. P.
 R. P. Łubek. od 2. II 35 do 15. II 35 u 23 pp. Przeniesiony do rezerwy dnia 15 września
 r. 1935 na podstawie Rozk. M. S. Wojk. Dep. Dow. Oj. d. 2616/30. 1. 2 dn. 12. II. 35. przez
 23 pp. Z-ca oficera mob. 23 pp. / Legion Madyptaw powoznik Pieczęć okrągła 23 Pułk
 Piechoty w inodlu Godto Państwowe. 15. I. 36 Złotni nig do ćwiczeń rez. 24. II. 36
 Zwrócony po odbyciu 41 dni ćwiczeń rezerwy u 23 Pułku Piechoty. Pieczęć okrągła
 23 Pułk Piechoty w inodlu Godto Państwowe. Oficer Mob. 23 pp. / Lublin.

Za zgodność z oryginałem
 DZIEKCA OKRĘGU POCZT I TELEGRAFÓW
 W WARSZAWIE

DYREKTOR
OKRĘGU POCZT I TELEGRAFÓW
 w Warszawie

Warszawa, dnia 30 marca 1939

Nr SO. 441

Pan
 Węgrzecki Konstanty
 pracownik kontraktowy umysłowy

158192

w urzędzie poczt. telekom.
 Warszawa 41

Mianuję Pana z dniem 1 kwietnia 1939 r. asystentem
 do odwołania (pro wizorycznie) w dotychczasowym miejscu służbowym.
 Z tytułu powyższej nominacji uposażenie zasadnicze nie ulegnie zmianie.
 Rozwiązanie stosunku służbowego może nastąpić po uprzednim trzy
 miesięcznym wypowiedzeniu.

Podstawa: §§ 3, 6 i 9 rozporządzenia Rady Ministrów z dnia 1.1.1934 r.
 o stosunku służbowym pracowników P. P. T. i T. (Dz. U. R. P. Nr 4, poz. 25 z 1934 r.)
 oraz upoważnienie Ministerstwa P. i T. z dnia 14/I-39 r. Nr. BP. 216/II/39.

w/z Dyrektora Okręgu
 Mgr. L. Gołębiowski
 Wicedyrektor

Policzona wypłaty 1939
 30 III 39

Sp. aw. 251.30.411/366/11/26

WARSZAWA, dn. 11 października 1936 r.

MINISTERSTWO
POCZT I TELEGRAFÓW

Do Dyrekcji Okręgu Poczty i Telegrafów w Warszawie

XXXXXX
 Nr BP. 212

Konstanty Ignacy Węgrzecki
 - przyjęcie do sk.

W załączeniu przesyła się podanie Konstantego Ignacego Węgrzeckiego, którego Dyrekcja przyjmie do służby pt. w charakterze pracownika kontraktowego na czas nieokreślony z wynagrodzeniem w/g 9 /dziewiątej/ grupy uposażenia - przy równoczesnym przeprowadzeniu dochodzeń wstępnych - z dniem 1 listopada r. b.

O zatrudnieniu wymienionego Dyrekcja doniesie do dnia 10 listopada r. b. Biuru Personalnemu MPiT.

1 zał.

Dyrektor Biura Personalnego:
 Ludwik Młynarski/

OKRĘG POCZT I TELEGR.	
Oddz.	50
Zał.	1
16 PAZ 1936	
podpis	przydział
57	1 zał.
16	

M. P. i T. Lanc. — (XII.1935) 70 000



 Poczta Polska

